Leto LII, **št. 536**, 28. april 2025

Naš časopis

Izhaja za občine Vrhnika, Borovnica, Horjul, Dobrova - Polhov Gradec in Log - Dragomer

Naslednja številka bo izšla v **ponedeljek, 26. maja.**
Gradivo bomo zbirali do 12. maja.

Prazniki

Za veliko nočjo prihajajo še prvomajski prazniki.

Foto: **Peter Kavčič**

Za nami je velikonočno praznovanje (fotografija velikonočne procesije je iz Horjula), 27. aprila je bil dan upora proti okupatorju, pred nami pa so še prvomajski prazniki, ki bodo letos nekoliko skrajšali delovni teden. Ker bosta praznična dneva ravno pred vikendom, bo marsikdo izkoristil priložnost za kar celotedensko dopustovanje. Še do pred nedavnim smo bili z eno nogo v pomladi s pridihom zime, sedaj bomo zakorakali proti poletju. Takšna je tudi vsebina tokratne številke. Z našimi župniki smo se pogovarjali o velikonočnem času, hkrati pa je časopis že poln obvestil, plakatov in vabil na prve poletne prireditve. Poiščite si jih v notranjosti časopisa, na vaših občinskih straneh.

Skrb za okolje, skrb za skupnost

Po mojem skromnem mnenju smo vstopili v najlepši del leta. Poleg daljših dni nas razveseljujeta prebujanje narave in vračanje vseh vrst življenja. Čeprav je pomladanska utrujenost letnemu času primeren izgovor, ste mnogi tudi letos pokazali, da vam je mar za naše okolje, in se odzvali povabilu na pomladanske čistilne akcije. Kot boste lahko prebrali v tokratni številki, ki prihaja med vas po veliki noči, smo v temi meseca dali besedo duhovnikom in redovnikom iz naših župnij in pogledali, kako lokalna Cerkev, ki je dom za mnoge občane, sooblikuje utrip kraja. Tudi v maju so pred nami številna pomembna praznovanja. Čeprav so prazniki po definiciji nekaj lepega, imamo v odnosu do prihajajočih mnogi mešana občutja: prvi maj je postal le še ena priložnost za skok na lepše, konec druge svetovne vojne pa je že od nekdaj razumljen kot praznik zmagoslavja za ene in bolečine za druge. Pravi praznik skupnosti je tisti, ki nas ne razdvaja, temveč gradi mostove. V letu, ko obeležujemo 80. obletnico konca druge svetovne vojne, se posebej zavedamo, kako dragoceni so mir, svoboda in človeško dostojanstvo. Hvala vsem, ki so se iskreno borili za te ideale. Naj bo 80. obletnica tudi povabilo, da kot družba popravimo krivice, ki so temen madež vsake civilizirane skupnosti. Praznovanje naj bo torej spodbuda, da bi ob včasih pretirani skrbi za lepo okolje bolje skrbeli za lepše, pravičnejše in bolj vključujoče odnose za vse.

Peter Perše, urednik

Log - Dragomer

Kakšno podobo naj dobi krožišče?

Predlagajte

Občina Log - Dragomer je dobila edinstveno priložnost za sooblikovanje krožišča ob novem avtocestnem izvozu Dragomer. Na ogled je bil prvi idejni predlog, občani pa ste vabljeni k sooblikovanju prostora in deljenju svojih mnenj ter predlogov. Novo krožišče ob izvozu z avtoceste na Lukovici bo ena izmed pomembnejših vstopnih točk v Občino Log - Dragomer. Ker bo prostor postal nekakšna vizitka občine, ki naj bi izražala lokalno identiteto, si v občinski upravi želijo, da bi bil zasnovan premišljeno.

--> 62

SLAVNOSTNA AKADEMIJA OB PRAZNIKU OBČINE VRHNIKA

Vabljeni na podelitev občinskih priznanj s kulturnim programom v Veliki dvorani Cankarjevega doma na Vrhniki, 9. 5., ob 20. uri.

Občina Vrhnika

Vrhnika

Višje plače, dražji vrtec

Posledice

Občinski svet je na zadnji občinski seji med drugim obravnaval tudi povišanje cen programov otroškega varstva v javnih vrtcih, ki se zaradi plačne reforme javnega sektorja povečujejo v maju in oktobru. Občinski svetniki nad povišanji niso bili najbolj navdušeni, a so na koncu le potrdili predlog. Ker se bodo plače usklajevale do leta 2028, bo zagotovo sledilo še kakšno povišanje.

--> 4

Borovnica

Čistilo več kot tristo občanov

Dober odziv

Borovnica je spet za odtenek čistejša, za kar so poskrbeli prostovoljci tradicionalne spomladanske čistilne akcije Čista Borovnica. Že nekaj let jo organizirata Občina Borovnica in Zavod Tri-niti v sodelovanju s Komunalnim podjetjem Vrhnika. Tudi letos so se zbrali prostovoljci na prvo aprilsko soboto. Kot je povedala organizatorka Špela Grohar, je poleg samega čiščenje ključna aktivna udeležba občanov.

--> 34

Dobrova - Polhov Gradec

Prenova ceste

Polhograjska graščina

V maju bo potekala sanacija ceste mimo Polhograjske graščine, kjer bodo zamenjali granitne kocke na celotnem odseku. Na občini prosijo, da se že vnaprej pripravite na spremenjen prometni režim. Zapora bo predvidoma trajala en mesec. Obvoz bo potekal po lokalnih cestah. Prilagojen bo tudi prevoz šolskih in redih linij avtobusov. Podrobnejše informacije o poteku gradnje in obvozih bodo tekoče objavljali na občinski spletni strani in strani FB.

--> 47

Cankarjeva misel:

Kadar se človek privadi ječi, pozabi na greh.

Ivan Cankar: Martin Kačur

Kuhinje+
TRGOVINA S KUHINJAMI,
BELO TEHNIKO IN VGRADNIMI OMARAMI
Po odličnih cenah!
+ BREZPLAČNI IZRIS
Nemške kuhinje:
nobilia
Sušnikova 3a, za bivšo mlekarno Vrhnika - nekdanja trgovina IUV
www.kuhinjeplus.si | vrhnika@kuhinjeplus.si | GSM: 051/368-210

TOTALNA RAZPRODAJA
KMC MOTOSHOP
MOTORISTIČNIH JAKEN
DO 50 %
BELL MOTO III
WWW.KMC.SI
KOLEKCIJA 2024

OČESNA ORDINACIJA IN
OPTIKA BREZOVICA
Mi smo drugačni, smo strokovni, prijazni in dostopni."
• Brezplačni pregledi vida in oči
• Brez čakalnih vrst
• Ogromna izbira
• Ugodne cene
1+1 GRATIS
ENO STEKLO PLAČATE
ENEGA DOBITE
VSA SONČNA OČALA
35 % POPUSTA
Tilen Lotrič
Martina Švab
OČESNA ORDINACIJA IN OPTIKA BREZOVICA
064 292-274
www.o-o.si

FRIZERKA META

Pomladni meseci so tukaj in z njimi čas, ko se začenjajo maturantski plesi, svete birme in ostali pomembni dogodki.

Dekleta in žene pridite na oblikovanje pričesk, fantje in očetje pa na striženje, da bodo blestele tudi vaše pričeske.

Svoj termin za novo pričesko si pravočasno zagotovite na 031-219-541

ali pa se osebno oglasite na Cankarjevem trgu 3 na Vrhniki.

@frizerkameta

Meta Keršmanc s.p.
Cankarjev trg 3,
Vrhnika

vsak teden okulistični pregledi
zdravnika specialista oftalmologa

Optika in očesna ordinacija Jelovčan
01 755 61 05, optikjelovcan@gmail.com
Trg Karla Grabeljška 2A, 1360 Vrhnika

TONC
Gozdarske storitve

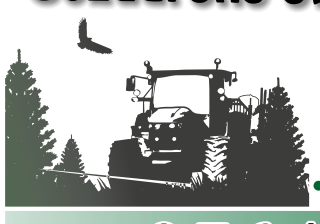

• Sečnja in spravilo lesa
• Posek nevarnih dreves ob objektih
• Prevozi BIO mase in lesa
• Prodaja in izdelava drv
• Frezanje štorov, bagerska dela

031/596-135

Prve *novice*

Nova grobna polja na Vrhniki

Sredi marca so začeli širiti vrhniško pokopališče, s katerim upravlja Komunalno podjetje Vrhnika. Kot so zapisali, bodo zgradili 48 novih žarnih grobov, kar naj bi glede na trenutne razmere zadostovalo za naslednja štiri leta. Skupaj je trenutno na pokopališču 240 žarnih grobov, po dograditvi jih bo 288. Nazadnje so pokopališče povečali leta 2021, ko so »dodali« 53 žarnih grobov. Kot so povedali, se iz leta v leto povečuje število žarnih pokopov. Zadnje čase jih je več kot 90 %, zato načrtujejo izgradnjo žarnega zidu. Spremembe se obetajo tudi na območju za raztros pepela, saj »… letos načrtujemo več posodobitev pokopališča, med katerimi je najpomembnejša ureditev območja za raztros pepela pokojnikov.«

--> 5

Gradnja vodovoda v Kotih v Občini Borovnica

Izgradnja vodovodnega omrežja in vodohrana poteka po načrtih. Na vodohranu je izvajalec betoniral pokrivno ploščo prve celice, pri betoniranju druge pa dela potekajo. Dokončani so prostori za strojnico. V Brezovici in Zabočevem urejajo hišne priključke. Pri gasilskem domu v Brezovici je bilo izvedeno podvrtavanje za napeljavo vodovodne cevi pod mostom in spoj z vodovodom na drugi strani mostu. Uspešen je bil je bil tudi tlačni preizkus cevovoda.

--> 33

Premiera muzikala Moje pesmi, moje sanje

S čudovito zgodbo, ki je po legendarnem filmu iz leta 1965 z Julie Andrews v vlogi Marie verjetno znana prav vsem, so se učenci Glasbene šole Vrhnika – enota Horjul predstavili domači publiki v torek, 8. aprila. Muzikal je šesti po vrsti in je v Horjulu že prava tradicija. Zgodba muzikala, ki so ga v celoti pripravili učenci pod vodstvom mentorjev, je poln čustvenih pesmi, ki izražajo vse od veselja, žalosti, do optimizma in upanja na lepši jutri. Tudi tokrat je predstava odlično uspela in lahko smo upravičeno ponosni na sodelujoče učence in mentorici Ilonko Pucihar in Kristino Smrke, ki vsako leto prikažejo veliko talenta in vztrajnosti z vsakotedenskimi vajami in usklajevanjem med mnogimi obveznostmi vsakega od sodelujočih.

--> 43

Pomladni koncert Glasbene šole Emil Adamič

V petek, 11. aprila 2025, je športna dvorana na Igu postala glasbeni oder, kjer se je odvijal zdaj že tradicionalni Pomladni koncert Glasbene šole Emil Adamič. Letos je bil še posebno slovesen, saj je Glasbena šola obeležila deset let delovanja svojega ižanskega oddelka in prvič prireditev pripeljala na Ig. Ob tej priložnosti se je zbrala številčna publika, med njimi tudi župan Občine Dobrova - Polhov Gradec, g. Jure Dolinar, ravnateljica osnovne šole Ig, mag. Karmen Zorko, podžupanja Občine Ig, ga. Mira Žagar, ter predsednica društva Fran Govekar, ga. Alenka Jeraj.

--> 53

Petnajst let kulturnega utripa KUD Kosec

Člani, podporniki in prijatelji Kulturno-umetniškega društva Kosec so se na jubilejnem, 15. občnem zboru ozrli na prehojeno pot, ki jo zaznamujejo vztrajnost, prostovoljstvo in neomajna predanost kulturi. V petnajstih letih delovanja je društvo zraslo v močno in ustvarjalno skupnost, ki vsako leto postavi višje standarde. S številnimi dogodki, raznolikimi sekcijami, sodelovanjem z občino, šolo in vrtcem sooblikujejo kulturno dogajanje v občini, ki ne bi bilo mogoče brez neprecenljivega prispevka mentorjev.

--> 67

Mladi danes niso leni, ampak utrujeni

V zdajšnjem svetu je pritisk na mlade ogromno večji, kot je bil v preteklosti. Socialna omrežja, kjer vsi prikazujejo najboljše trenutke, ustvarjajo podobo popolnosti, ki je ni mogoče doseči. Zato mladi pogosto čutijo, da morajo natančno vedeti, kaj bodo v življenju, da bi se izognili neuspehu. Starši pa se velikokrat ustrašijo, ko ne vidijo konkretnih napredkov ali ciljev. Pomembno je, da si vzamemo čas in prisluhnemo, kaj se dogaja v njihovih srcih.

--> 75

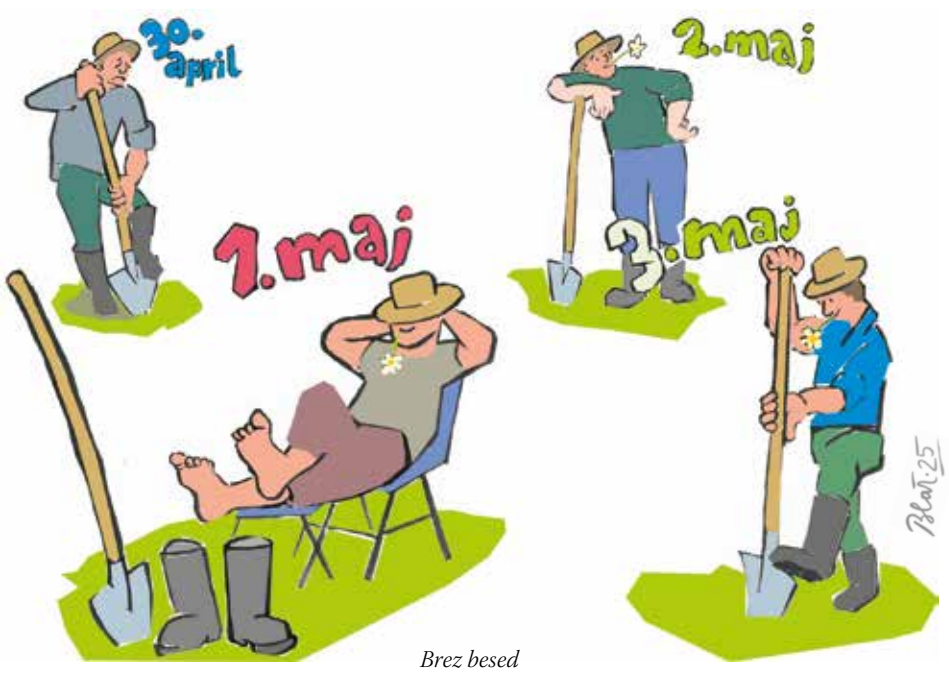

Brez besed

Županova beseda

Spoštovane občanke, spoštovani občani!

Mesec maj velja za najlepši mesec leta. Zemlja in celotna narava se po zimskem spanju v polnosti razcvetita. Prihajajo daljši in toplejši dnevi.

Mesec maj je tudi tisti mesec, ko na Vrhniki praznujemo občinski praznik. Občinski praznik ni zgolj datum v koledarju, temveč trenutek, ko se spomnimo, kdo smo, kam smo namenjeni in kaj vse smo že dosegli kot skupnost. Naš praznik praznujemo prav na rojstni dan velikana pisane besede Ivana Cankarja, pisatelja, misleca, človeka z izjemnim čutom za malega človeka in na splošno za družbeno odgovornost. Cankar nam je zapustil mnogo več kot le književna dela. Zapustil nam je zrcalo, v katerega se lahko pogledamo kot posamezniki in kot družba. Njegova Vrhnika danes ni več ista, kot je bila takrat, ko jo je opisoval, a njegova misel, navezanost na domačega človeka in zemljo, ostajajo.

Na ta praznični dan ne praznujemo le spomina na rojstvo našega pisatelja, temveč tudi življenje današnje Vrhnike in njenih občanov. Mesto in vasi živijo v kulturnih, gasilskih, športnih društvih, javnih ustanovah, podjetjih in številnih prostovoljskih organizacijah. Vsakdo, ki prispeva svoj čas, energijo ali znanje, soustvarja našo skupnost in jo vodi naprej.

Poseben pomen prazniku daje tudi podelitev občinskih priznanj. To je priložnost, da se zahvalimo tistim, ki pogosto v tišini delajo velike stvari. Njihova predanost je zgled, ki kaže pot tudi drugim, predvsem mladim, ki šele začenjajo svojo pot. Občinski praznik nas spominja, da je moč skupnosti v ljudeh. Ni treba, da smo veliki, da bi naredili velike stvari. Dovolj je, da smo srčni, povezani in ponosni na svoj kraj. Vrhnika ima bogato zgodovino in, kar je še pomembneje, ob takšnih ljudeh, kot so vsakoletni nagrajenci, tudi svetlo prihodnost. Skupaj jo soustvarjamo vsak dan z besedami, dejanji in pogledom, usmerjenim naprej.

Vse najboljše, Vrhnika, in hvala vsem, ki jo vsak dan znova delate vredno praznovanja.

Daniel Cukjati, župan

Spoštovani!

Ob prazniku Občine Vrhnika
Vas vljudno vabim
na slavnostno akademijo,

v petek, 9. maja 2025, ob 20. uri,

v Veliko dvorano Cankarjevega doma na Vrhniki.

Naš praznik bomo proslavili s kulturnim programom,
podelitvijo občinskih priznanj in z zdravico,
ki ji bo sledilo veselo druženje.

Župan Občine Vrhnika
Daniel Cukjati

Občina Vrhnika
Telefon: 01 755 54 10
El. pošta: obcina.vrhnika@vrhnika.si

Uradne ure za poslovanje s strankami
Ponedeljek: od 8.00 do 12.00 ure in
od 13.00 do 15.00 ure
Sreda: od 8.00 do 12.00 ure in od 13.00 do 17.00 ure
Petek: od 8.00 do 13.00 ure

Uradne ure sprejemno – informacijske pisarne
Ponedeljek, torek in četrtek: od 8.00 do 12.00 ure
in od 13.00 do 15.00 ure
Sreda: od 8.00 do 12.00 ure in 13.00 do 17.00 ure
Petek: od 8.00 do 12.00 ure

Zaradi vladnega dviga plač v javnem sektorju podražitev vrtca

Občinski svet je na zadnji občinski seji sprejel podražitev cen vrtca.

Na podlagi Pravilnika o metodologiji za oblikovanje cen programov v vrtcih, ki izvajajo javno službo, je Vrtec Vrhnika Občini posredoval predlog povišanja cen programov. Glavni razlog je povišanja plač zaposlenih, ki izhaja iz reforme plač javnega sektorja. Ker se bodo plače javnega sektorja letos zvišale dvakrat, bo po tokratni podražitvi, ki bo stopila v veljavo 1. maja, predvidena še druga podražitev 1. oktobra.

Plače zaposlenih v vrtcu predstavljajo od 63 do 84 % celotne cene vrtca. » … smo po pregledu predlaganih cen prosili vrtec za znižanje vsaj nekaterih materialnih stroškov v ceni vrtca. Vrtec je upošteval prošnjo in poslal nov, nižji predlog cen,« so sporočili iz Občine.

Od 1. 5. 2025 znašajo cene:
- za I. starostno skupino: 735,44 EUR,
- za II. starostno skupino: 577,05 EUR,
- za kombinirani oddelek: 594,42 EUR,
- za razvojni oddelek: 1.352,09 EUR.

Od 1. 10. 2025 znašajo cene:
- za I. starostno skupino: 782,27 EUR,
- za II. starostno skupino: 614,57 EUR,
- za kombinirani oddelek: 633,41 EUR,
- za razvojni oddelek: 1.384,07 EUR.

Oba programa prinašata tudi podražitve programa s prilagojenim izvajanjem in dodatno strokovno pomočjo za otroka s posebnimi potrebami.

Kaj to pomeni za Občino?
Z uskladitvijo cen se bo zvišal strošek predvsem za Občino Vrhnika, ki v povprečju pokriva približno 61 % cene. Strošek za letošnji proračun bo zaradi uskladitve cen predvidoma višji za skoraj 142.000 EUR, v primerjavi s situacijo, če bi cene ostale nespremenjene. »V letošnjem proračunu imamo za stroške z vrtci namenjenih 4,163.000,00 EUR. Če pogledamo zaključni račun za lansko leto, predstavljajo stroški za vrtec skoraj eno petino celotnega proračuna občine.« Zadnja uskladitev cen je bila izvedena 1. septembra lani.

Kaj to pomeni za starše?
Seveda, tudi podražitev. Na občinski seji, kjer so obravnavali omenjeni predlog, je bilo slišati kar nekaj pripomb na podražitev. Doman Blagojević je menil, da je to prevelik strošek za starše in da bo treba najti neko rešitev. Boštjan Erčulj je spomnil, da to ni zadnja podražitev vrtcev, saj naj bi se plača za javni sektor uskladila še večkrat do leta 2028. Anže Grampovčan je predlagal še dodatno optimizacijo stroškov v vrtcu, Vid Koprivec pa predlagal iskanje cenejših alternativ, kot je na primer varstvo pri starih starših, ki bi jim občina namenila simbolni znesek.
Občinski svet je na koncu z 19 glasovi za in 1 proti sprejel podražitev.

Gašper Tominc

Obisk delegacije Občine Maglaj

V torek, 8. aprila 2025 je župan Občine Maglaj, iz Bosne in Hercegovine, Maid Suljaković z delegacijo obiskal občino Vrhnika, z namenom prikaza dobrih praks Občine Vrhnika na področju razvoja civilne zaščite, modernizacije, komunalnih storitev in kulturnega področja.

Župan Občine Vrhnika Daniel Cukjati je delegacijo sprejel in s sodelavci predstavil delovanje ter strukturo občine.

Delegacija se je najprej ustavila v občinskih prostorih Občine Vrhnika, nato so se odpravili v Gasilski dom PGD Vrhnika na predstavitev gasilske opreme in delovanja Civilne zaščite, katere delovanje je predstavila Nataša Čož, zaposlena na Občini Vrhnika za področje zaščite in reševanja in namestnica poveljnika civilne zaščite.

Po ogledu in predstavitvi je bilo delegaciji predstavljeno delovanje depoja in komunalnih storitev, kjer so si ogledali dobre prakse s področja odpadkov in delovanja čistilnih naprav, katerih delovanje želijo osnovati tudi v Občini Maglaj.

Direktorica Zavoda Ivana Cankarja Marija Zakrajšek Martinjak je predstavila delovanje Rokodelskega doma in delovanje zavoda ter Informacijske točke. Damjan Debevec pa je predstavil življenje in delo ter hišo Ivana Cankarja.

Delegacija je bila deležna tudi predstavitve delovanja podjetja Siliko, d. o. o. kot razvojnega dobavitelja in proizvajalca tehničnih izdelkov iz elastomerov in termoplastov z več kot 30-letno tradicijo.

Delegacija je bila deležna celostne predstavitve občine s primeri dobrih praks na več področjih delovanja.

Občina Vrhnika

Na občinski seji tudi o občinskih nagrajencih

Vrhnika, 10. aprila – Občinski svet se je sestal na svoji redni 15. občinski seji.

Ena prvih točk je bila podražitev cen v vrtcu, ki sledijo povišanju plač v javnem sektorju. Po žepu bo udarilo tako Občino kot starše. Daljši prispevek na to temo smo pripravili v ločenem članku. Svet je obravnaval še eno temo, ki se je dotikala otroškega varstva, in sicer spremembo pravilnika za sprejem otrok v vrtec, ki je bil iz leta 2011 in poln popravkov. Občinski svet je potrdil tudi osnutek odloka o ustanovitvi in organiziranju Javnega podjetja Komunalno podjetje Vrhnika, ki ga je pripravil in predstavil doc. dr. Aleksij Mužina. Ta je poudaril, da je osnutek bil usklajen in soglasno potrjen s strani vseh treh županov občin ustanoviteljic ter vseh prisotnih predstavnikov občin in podjetja.

Pri pripravi osnutka so sledili ključnemu cilju, da se obstoječi odlok uskladi z zakonodajo, pri tem pa se razmerja moči med občinami v podjetju niso spreminjala.

Občinski svet se je seznanil z letnim poročilom Našega časopisa za leto 2024, sprejel zaključni račun Občine in rebalans proračuna za leto letošnje leto. Rebalans je bil v največji meri predlagan zaradi možnosti najema kredita, zmanjšanja prihodkov iz naslova pobranih redarskih glob in kazni, zvišanja plač v javni upravi, povečanja stroškov za izdelavo spremenjenega OPN Vrhnika, usklajevanje investicij v nekatere projekte in povečanaj stroškov obresti in odplačila glavnic za kredite, saj Občina predvideva, da bo v letošnjem letu predčasno odplačala tri kredite in jih refinancirala z najemom novega kredita, ki bo imel daljšo odplačilno dobo.

Občinski svet je potrdil predlog občinskih priznanj, ki bodo podeljena ob občinskem prazniku. Občinski svet je med drugim sprejel še Pravilnik o spremembah in dopolnitvah pravilnika o plačah in plačilih za opravljanje funkcije občinskega funkcionarja ter o sejninah zunanjih članov delovnih teles občinskega sveta in članov drugih občinskih organov ter o povračilih stroškov. Cilji sprejetja spremembe pravilnika je uskladitev Pravilnika z veljavno zakonodajo.

Gašper Tominc

V Podlipi brnijo delovni stroji

Gradnja kamnite zložbe pod cesto Podlipa–Smrečje

Marca je bilo v Podlipi v gradbenem pomenu kar živahno.

Občina se je lotila sanacije zemeljskega usada ob cesti Podlipa–Smrečje (nad Podlipo), kjer je izvajalec zgradil masivno kamnito zložbo.

Dela so terjala še ureditev zalednih vod in manjšo razširitev cestišča. Po pogodbeni vrednosti dela znašajo 60 tisoč evrov, končana pa naj bi bila do konca aprila.

Prav tako se je občina lotila prenove asfaltnega cestišča proti Podpesku in premika dela tamkajšnjega električnega omrežja v zemljo. Vrednost del je ocenjena na 97 500 evrov. Zemeljski usad je tudi pod Plaznikom v Smrečju, za katerega so na občini dejali »... da je potreben sanacije, vendar pa gre za bistveno večji finančni zalogaj. Samo ponudba za izdelavo projektne dokumentacije je pred leti znašala več kot 50.000 EUR.«

Sicer pa se bodo delovni stroji že kmalu vrnili v Podlipo – če ne prej, pa prihodnje leto, ko je predvidena izgradnja vaškega trga v središču naselja. Idejna zasnova je bila izdelana v letu 2023, lani pa še izvedbeni načrt. Na zemljišču nasproti Vrtnarja, pod previsom skalne stene, na kateri stoji cerkev, bo vaški trg: delno zelenica, delno pa tlakovana površina s klopcami, pitnikom in lipo.

Gašper Tominc, foto: OV

Oseminštirideset novih žarnih grobov

Sredi marca so začeli z razširitvijo vrhniškega pokopališča, s katerim upravlja Komunalno podjetje Vrhnika.

Kot so zapisali, bodo zgradili 48 novih žarnih grobov, kar naj bi glede na trenutne razmere zadostovalo za naslednja štiri leta. Skupaj je trenutno na pokopališču 240 žarnih grobov, po dograditvi jih bo 288. Nazadnje so pokopališče večali leta 2021, ko so »dodali« 53 žarnih grobov.

Kot so dejali, se število žarnih pokopov iz leta v leto povečuje. Zadnje čase jih je več kot 90 %, zato tudi načrtujejo izgradnjo žarnega zidu. Spremembe se obetajo tudi na območju za raztros pepela, saj »... letos načrtujemo več posodobitev pokopališča, med katerimi je najpomembnejša ureditev območja za raztros pepela pokojnikov.«

Ravno glede pokopališča pa se je na eni zadnjih sej občinskega sveta pojavilo tudi svetniško vprašanje Irene Oblak. Zanimalo jo je, zakaj pokopališke sanitarije niso odprte tudi kakšen dan pred prvim novembrom, saj številni obiščejo grobove že nekaj dni pred tem. V Komunalnem podjetju Vrhnika odgovarjajo, da gre za ustaljeno prakso drugih podobnih upravljavcev pokopališč. »Sanitarije v mrliški vežici na Vrhniki nimajo javnega značaja, temveč so namenjene uporabi prisotnih obiskovalcev, ki se pridejo poslovit od pokojnika, ki leži v mrliški vežici.«

Gašper Tominc

Vabilo na delavnico Prireditev brez odpadkov

Vabimo vas na delavnico Prireditev brez odpadkov, ki jo bomo skupaj z Ekologi brez meja organizirali za društva, klube in druge organizacije v občinah Borovnica, Log - Dragomer in Vrhnika.

Delavnica bo v torek, 20. maja 2025, ob 17. uri v prostorih JP KPV, d. o. o. (Pot na Tojnice 40, 1360 Vrhnika).

Za vsa društva, ki se boste udeležili delavnice, bomo upoštevali donacijo pri storitvi ravnanja z odpadki na prireditvah, ki jih boste organizirali v letu 2025. V nasprotnem primeru vam le-te ne bomo upoštevali.

Prosimo vas, da udeležbo potrdite do 15. maja 2025 na e-naslov: edin.behric@kpv.si

JP Komunalno podjetje Vrhnika

Avtobusna postaja na Cesarskem Vrhu

Na Cesarskem Vrhu ne eni strani stoji avtobusna nadstrešnica, na drugi je ni.

Postaja je namenjena tistim, ki vstopajo ali izstopajo za smer Zaplana. Ker je območje brez javne razsvetljave, je v temnejšem delu dneva slabo osvetljeno in kot tako je ob zelo prometni cesti potencialna nevarnost za uporabnike javnega potniškega prometa. Da bi bilo treba omenjeno območje opremiti s sodobno avtobusno nadstrešnico, se govori že dalj časa. Zadnji podatek z občine je, da so predstavniki občine v drugi polovici marca sodelovali na recenzijski razpravi o prenovi območja cestišča na tamkajšnjem območju. Postopek se nadaljuje za pridobitev gradbenega dovoljenja za avtobusno postajo na Cesarskem Vrhu.

Gašper Tominc

Velik uspeh za ZD Vrhnika

Po več letih prizadevanj pridobili dodaten program otroškega zobozdravstva

Zdravstveni dom Vrhnika je po večletnih prizadevanjih dosegel pomemben mejnik – z Zavoda za zdravstveno zavarovanje Slovenije so pridobili dodaten program zobozdravstvene dejavnosti za otroke in mladino.

Dodatni program, ki ga bodo financirali z začetkom v maju, omogoča, da bosta zobozdravstveni ambulanti v Osnovni šoli Log - Dragomer in v zdravstveni postaji Borovnica odslej odprti v polnem obsegu, torej pet dni na teden. Kaj to pomeni v praksi? »To pomeni, da bodo v vsaki od teh ambulant izvajali celoten program, kar bistveno povečuje razpoložljivost terminov in krajša čakalne dobe,« je pojasnila Ana Remškar, direktorica ZD Vrhnika.

Doslej je ZD Vrhnika izvajal program otroškega in mladinskega zobozdravstva v treh ambulantah: OŠ Ivana Cankarja Vrhnika – en program, OŠ Log - Dragomer – 0,5 programa in v Borovnici – 0,5 programa. »S pridobitvijo dodatnega programa bodo tako skupno izvajali tri programe, kar predstavlja pomembno okrepitev zobozdravstvene dejavnosti za otroke in mladino v naši regiji. Posebej pomembno je poudariti, da imajo kader za izvedbo teh programov že zagotovljen, kar pomeni, da bodo z nadgrajenim obsegom dela lahko pričeli takoj z začetkom financiranja.

Ta uspeh je plod vztrajnosti in usmerjenosti v dobro pacientov. Večja prisotnost zobozdravnikov na terenu pomeni boljšo geografsko dostopnost, hitrejše obravnave in večjo preprečitev napredovanja zobnih bolezni pri otrocih, kar dolgoročno vodi v boljše ustno zdravje celotne skupnosti,« je še dodala sogovornica.

Gašper Tominc

Pristan novi izvajalec pomoči družini na domu

Občina Vrhnika je uspešno zaključila javni razpis za podelitev koncesije za izvajanje javne službe pomoči družini na domu na svojem območju.

Dom upokojencev Vrhnika, ki je doslej opravljal to storitev, je namreč zaradi kadrovskih težav napovedal odstop od pogodbe za izvajanje storitve pomoči družini na domu v občini.

Zato se je občina odločila poiskati novega ponudnika. Na javnem razpisu je izbrala najboljšega ponudnika, to je Zavod Pristan, ki to dejavnost že opravlja v 26 občinah. Kot so še sporočili z občine, trenutno poteka usklajevanje obstoječega in novega izvajalca za prenos izvajanja. Predvidoma bo novi izvajalec začel z delom s prvim majem.

Gašper Tominc

Zbiralna akcija starega papirja Zelena smer

Dodatni prispevek na tono zbranega papirja za šolo OŠ Ivana Cankarja in Vrtec Vrhnika!

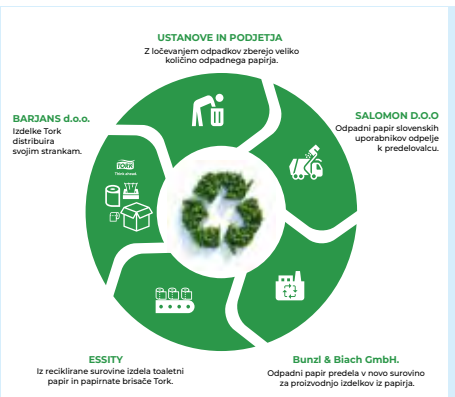

Spoštovani!

Vabimo vas, da se pridružite posebni zbiralni akciji starega papirja, ki bo potekala **v ponedeljek, 19. 5. 2025, in ponedeljek, 26. 5. 2025, pred Komunalnim podjetjem Vrhnika (Pot na Tojnice 40) od 14. do 18. ure.**

Skupaj z otroki in v sodelovanju s podjetjem Barjans, d. o. o., pod okriljem Občine Vrhnika in Komunalnega podjetja Vrhnika bomo naredili nekaj dobrega za okolje in hkrati podprli šolski sklad.

Podjetje Barjans, d. o. o., pa bo akcijo dodatno podprlo v sklopu svojega trajnostnega projekta Zelena smer. Poleg odkupne cene, ki jo bosta šola in vrtec prejela od Komunalnega podjetja Vrhnika, jima bo Barjans prispeval še finančni znesek v vrednosti dodatnih 10 evrov na tono glede na skupno količino zbranega papirja.

Zbrani papir bodo predelali v reciklirano surovino, iz katere nastanejo higienski izdelki, kot so toaletni papir in papirnate brisače blagovne znamke Tork iz krožnega gospodarstva. Tako se odpadni papir znova vrne v uporabo – v obliki kakovostnih in okolju prijaznih izdelkov.

Prinesite časopise, revije, zvezke, letake in drug papir. Prosimo, da karton in plastiko oddajate ločeno v za to namenjene zbiralnike.

Hvala, ker pomagate ustvarjati bolj zeleno prihodnost!

Podporniki projekta:
- Občina Vrhnika
- Zavod Ivana Cankarja Vrhnika
- Zdravstveni dom Vrhnika
- Cankarjeva knjižnica Vrhnika
- Dom upokojencev Vrhnika
- Glasbena šola Vrhnik

Zdravnica Alenka Bahovec, dr. med., specialistka družinske medicine, ponovno opredeljuje paciente

Zdravnica Alenka Bahovec, ki ima svojo ambulanto na Logu v prostorih občinske stavbe, s 14. 4. 2025 ponovno opredeljuje paciente. Nova ambulanta je začela delovati septembra lani, vendar je bilo v vmesnem času opredeljevanje pacientov ustavljeno zaradi investicij, ki so potekale. Z aprilom smo končali urejanje novih prostorov ambulante Bahovec in referenčne ambulante, ki je dobila več prostora, tako da bo referenčna sestra lahko vse storitve opravila v svoji ambulanti in ne bo več gostovala v zdravnikovi ambulanti. Prav tako je Občina Log - Dragomer končala sanacijo prostorov ambulante zdravnika Igorja Tasiča, tako da bosta zdravnika delala vsak v svoji ambulanti v polnem obsegu, torej vseh pet dni na teden.

Vse paciente, ki ste še brez izbranega osebnega zdravnika, spodbujamo, da se opredelijo v ambulanti Bahovec. Izjavo o izbiri osebnega zdravnika je zaradi lažje organizacije dela mogoče podpisati:
- **ponedeljek, torek, četrtek in petek: 8.00–10.00,**
- **sreda: 17.00–19.00.**

Vabljeni!

ZD Vrhnika

Tvoj glas šteje – podpiši peticijo za razvoj podeželja!

Spoštovani ljubitelji in prijatelji barjanskega podeželja, program LEADER/CLLD pomaga podeželskim skupnostim po vsej Sloveniji graditi močnejše lokalno gospodarstvo, podpirati mala podjetja in izboljševati kakovost življenja.

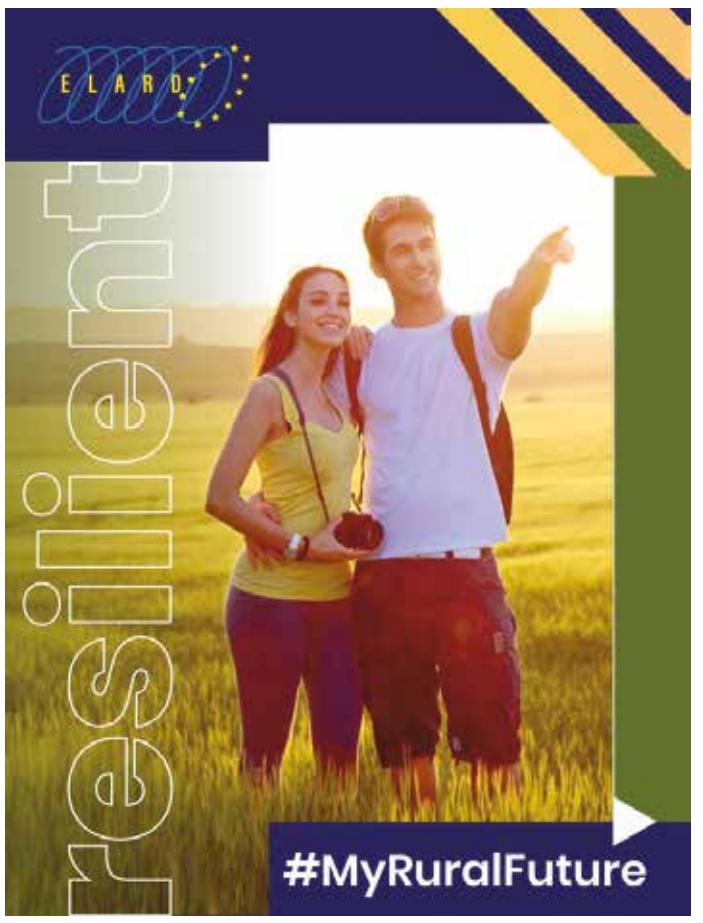

A njegova prihodnost je odvisna od političnih odločitev, ki se sprejemajo prav zdaj.

EU trenutno pregleduje svoj proračun za naslednje programsko obdobje. Zdaj je čas, da skupaj poskrbimo, da LEADER/CLLD ostane močno orodje za razvoj podeželja, v katerem sodelujejo prebivalci – ne le v državah članicah EU, ampak tudi v državah kandidatkah in sosednjih državah.

S podpisom peticije pozivate voditelje EU, naj:
- zagotovijo dolgoročno financiranje LEADER/CLLD po letu 2027,
- omogočijo lažji dostop do programa za države kandidatke in sosednje države,
- okrepijo vlogo lokalnih akcijskih skupin (LAS),
- poskrbijo za večjo odpornost podeželskih območij zunaj EU,
- spodbudijo čezmejno sodelovanje med LAS-i.

Podpišite peticijo tukaj: https://elard.eu/petition_si/

Ali preprosto s QR kodo!

LEADER/CLLD ni le vprašanje financ. Gre za pravico podeželskih skupnosti, da oblikujejo svojo prihodnost.

Hvala za vaše zaupanje in podporo!

Marija Zakrajšek Martinjak, direktorica ZIC Vrhnika

»Vsak Argonavtski festival je unikaten, tudi letos bo tako«

Pogovarjali smo se z Marijo Zakrajšek Martinjak, direktorico Zavoda Ivana Cankarja Vrhnika (ZIC), ki skrbi za področja kulture, športa in turizma. Predstavila nam je poletne aktivnosti, idejno zasnovo novega objekta v Močilniku ter načrtovane projekte zavoda. Ob tem je poudarila, kako ključno je sodelovanje in povezovanje z lokalnimi društvi.

Prihajata meseca, ki sta glede dogajanja najbolj intenzivna na področju kulture, turizma in športa. Pred vrati so namreč Cankarjevi dnevi, junija pa še Argonavtski festival. Kaj ste pripravili oziroma kaj bi izpostavili?

Res je, maj in junij sta na Vrhniki polna dogodkov. Res pa je tudi, da se tudi preostalih deset mesecev v letu ves čas nekaj dogaja. V množici dogodkov mi je zato kar težko karkoli izpostaviti.

Če bi že morala kaj izpostaviti, potem je to Cankarjev pohod od Rožnika do Vrhnike, ki ga 17. maja organiziramo v okviru Cankarjevih dni. Podnaslov pohoda je 25 km okusnih zgodb in upam, da to pove vse. Na trasi med Ljubljano in Vrhniko obiskovalci prisluhnejo Cankarjevi besedi, ki jo doživeto predstavi naš vodnik Damjan Debevec in ob postankih uživajo tudi v lokalni kulinariki. Ne gre le za pohod, ampak je veliko več kot to: širimo Cankarjevo besedo, kulturo, narodno zavest … Povedati moram, da je interesa za pohod vsako leto več, tako da bodo tokrat obvezne prijave, število mest pa omejeno.

Približno pred dvema mesecema smo imeli posvet glede obeležitve 150. obletnice Cankarjevega rojstva, ki bo prihodnje leto. Veseli me, da je bil odziv društev in organizacij zelo dober in na tej osnovi že pripravljamo določene aktivnosti za prihodnje leto. Pri svoji dejavnosti se povezujemo tudi s sorodnimi ustanovami po državi in pri tem smo prišli na idejo, da povežemo vse slovenske moderniste (Župančič, Kette, Cankar, Murn). Prve korake v to smer bomo naredili že čez nekaj tednov na slavnostni akademiji, ko bosta župana Vrhnike in Ilirske Bistrice podpisala razglas o obeležitvi Kettejevega in Cankarjevega leta 2026. Druga aktivnost pa je gostitev predizbora za Županlčičevo frulico, kar bo izvedel ZIK Črnomelj, prav tako v okviru Cankarjevih dni. Vse aktivnosti se bodo stopnjevale in dosegle vrhunec prihodnje leto, ko bo na Vrhniki potekalo Cankarjevo leto.

Tudi letos bomo podelili znak vrhniške kakovosti, Odlično je, vrhniško je!. Vesela sem, ker znak pridobiva na prepoznavnosti in pomenu, saj ga vsako leto želi pridobiti več ponudnikov; letos imamo osem prijavljenih.

Opozorila bi še na dva kakovostna dogodka, ki potekata nekoliko v senci številnih dogodkov, namenjenih najširši publiki. Prvi je že deseti (10.), jubilejni festival resne glasbe, poimenovan Festival Vrhnika, ki bo potekal od 16. do 18. maja na Sveti Trojici. Drugi dogodek pa je Podelitev Cankarjeve nagrade za najboljšo izvirno literarno delo minulega leta v slovenskem jeziku. Morda tega marsikdo sploh ne ve, vendar bomo letos že šestič nagrade podeljevali v Cankarjevem domu na Vrhniki v času Cankarjevih dni. Nagrado so septembra 2019 ustanovili Slovenski center PEN, Slovenska akademija znanosti in umetnosti, Univerza v Ljubljani in Znanstvenoraziskovalni center SAZU. Nagrajeno delo je lahko s katerega koli področja Cankarjevega ustvarjanja (pesniška zbirka, roman, drama, zbirka kratkih pripovedi ali esejev). Skratka, gre za nagrado, ki ima velik pomen v slovenskem merilu, pokroviteljica pa je Občina Vrhnika.

Lahko pri Argonavtih že izdate najbolj pričakovano skrivnost, kdo bo nastopil na velikem odru? Pripravljate kaj posebnega?

Seveda. Vsak Argonavtski festival je unikaten, tudi letos bo tako. Ob odprtju poskušamo iti spet malo zunaj okvirjev, ki jih vsako leto premikamo. No, naj izdam, da tokrat za odprtje sodelujemo z režiserjem in producentom Mihom Krušičem in pričakujem, da nam bo rezultat sodelovanja všeč. Seveda bo tudi preostali program zanimiv; med drugim bomo skupaj s pihalci obeležili njihovo 100-letnico, v soboto se bodo ves dan vrstili športni dogodki, zvečer pa bodo nastopili Bepop, Flirrt, Pero Lovšin, Fehtarji in Mambo kings.

Za vami je tudi odprtje Rokodelskega doma. S kakšnimi občutki gledate sedaj na končani projekt? Katere projekte trenutno še izvajate pod okriljem ZIC-a?

Rokodelski dom je bil za nas zelo zahteven projekt, saj je v vseh pogledih presegel naše osnovno poslanstvo, pa tudi naša znanja in kadrovske sposobnosti. Ampak sedaj je tu in neizmerno sem vesela, da obratuje. Vesela sem zato, ker že po nekaj mesecih dejansko živi in si večina uporabnikov želi uresničiti veliko novih idej in pobud, pridobivati in deliti znanje, se povezovati, družiti in podobno. Skratka: projekt sedaj v praksi dejansko živi in dejansko prihaja do sinergij in povezovanja tako, kot smo želeli. To mi je resnično v veselje in mi daje zagon za naprej, za nove projekte.

Sicer pa trenutno ravno končujemo s projektom Železniške postaje Vrhnika. Gre za zanimiv projekt, v katerem smo s sofinanciranjem LAS Barje obnovili staro železniško postajo in jo preuredili v majhen sodoben razstavni prostor, ki mu sicer ne moremo reči muzej, čeprav nas morda mika. V prostoru bo predstavljena vloga prometa v zgodovini Vrhnike s poudarkom na železnici, ki je nekoč potekala tod. Prostor je zasnovan zelo sodobno, v preteklost bodo obiskovalci lahko pokukali kar skozi VR-očala.

Seveda tudi vsa trenutna dela v športnem parku ne potekajo mimo nas, lotevamo pa se tudi že novega projekta, Močilnika.

Ko že ravno omenjate Močilnik mi povejte kaj več o tem projektu. Gre sicer za občinski projekt a ste kot zavod vpeti zaradi svoje stroke, kajne?

Da, lani smo k sodelovanju za izdelavo idejne zasnove za novo stavbo v Močilniku povabili več arhitekturnih birojev. Na naše vabilo so se odzvali trije, med njimi dva iz domačih krajev. Iskali smo idejo za celostno ureditev tako interpretacijskega centra kot gostinskega objekta v Močilniku, ki mora omogočiti obstoj in razvoj kakovostne turistične ponudbe ter prezentacijo naravne in kulturne dediščine širšega območja. Eden glavnih ciljev je povrniti nekdanji ugled in prepoznavnost osrednje turistične točke na Vrhniki, ki naj bi ponovno postal točka druženja in sprostitve za domačine, hkrati pa dostopna in dobro urejena znamenitost za obiskovalce. Komisija je zato zbrane predloge skrbno pregledala in se enotno odločila za rešitev, ki jo je predlagalo podjetje A2O2 arhitekti, d. o. o.

(*Op. a.: ker je veliko zanimanja, kakšen bo novi objekt, z vami delimo natečajni predlog na dnu te strani.*)

Kaj pa poletje, ki je bližje, kot se zdi. Pred leti ste zapisali: »Pri nas poletnega mrtvila ne poznamo.« Kako bo pa letos?

Še vedno je tako: polno delamo vseh dvanajst mesecev v letu. Med počitnicami se bodo zvrstile manjše prireditve, ki jih združujemo pod imenom Poletje na Vrhniki, kino tudi obratuje, za otroke dva meseca organiziramo poletno počitniško varstvo … Vmes potekajo vzdrževalna dela, servisi, generalna čiščenja objektov in vzdrževanje površin, ki jih upravljamo, in podobno. Če gledam zavod v celoti, nikoli ni mrtvila, ne pozimi ne poleti.

Zdi se, da Vrhnika iz leta v leto postaja vse bolj prepoznaven kulturni in turistični kraj. Kaj po vašem mnenju najbolj zaznamuje njen utrip?

Zagotovo ji dajejo utrip prav prireditve in pa dejstvo, da poskušamo prireditve približati čim širši publiki, torej da poleg same izvedbe prireditev veliko pozornosti namenimo tudi promociji. Na tak način pride informacija ne le do domačinov, ampak tudi širše. In prav to, da informacije krožijo, daje občutek »utripa«. Če nekaj zgolj delaš, pa o tem nikomur ne poveš, delaš zase. Pri dogodkih seveda to ni smiselno. O klasičnem turizmu na Vrhniki menim, da se na Vrhniki ne moremo pogovarjati. Na prepoznavnosti kraja pa smo v zadnjih letih naredili res veliko. In naše orodje za to so prireditve, kot sem že omenila.

Kako pomembno je sodelovanje z lokalnimi društvi, ustvarjalci in prostovoljci pri izvedbi vseh teh dogodkov?

Ni vedno najbolj enostavno, je pa res, da je sodelovanje zelo pomembno. Vsekakor naj bi bila to vzpodbuda predvsem za mlade, da vidijo, da se imajo možnost predstaviti in pokazati, kaj so se naučili. Upam, da je sodelovanje na naših dogodkih tudi neke vrste priznanje za dobro delo, saj je včasih pri izvedbi potrebno veliko časa in energije, da je na koncu učinek res dober. To pa od sodelujočih terja veliko truda, ampak saj konec koncev gre za prostočasne dejavnosti, ki naj bi jih počeli zaradi svojega notranjega zadovoljstva, mar ne.

Ali je v programih zavoda že čutiti vpliv digitalizacije oziroma tehnologije? Kakšne vsebine nastajajo v tem okviru?

Seveda, digitalizacija in nove tehnologije se tesno prepletajo z našim delom. Razvoj na tem področju je prav neverjeten in je svojevrsten izziv slediti vsem novostim. Večino novosti uvajamo tudi mi in upam, da jih občani opazijo ter uporabljajo. Res pa je, da je pri tem dobro imeti neko pravo mero in nekaj sreče pri odločanju, katere novotarije uvesti in katerih ne, saj je povečini povezano z velikimi finančnimi vložki. Kot sem na primer že prej omenila prenovljeno železniško postajo, je bil tak projekt smiseln in mogoč, ker je bil sofinanciran na razpisu. Digitalizacije se veliko poslužujemo tudi zaradi trajnostne usmeritve, h kateri smo oz. naj bi bili zavezane javne organizacije. Tako smo denimo velik del promocije in obveščanja preusmerili na digitalne platforme, ki manj obremenjujejo okolje zaradi manj plakatov in preostalega tiska. Z velikim veseljem se novih tehnologij poslužujemo tudi pri izvedbi dogodkov, saj omogočajo marsikaj, kar v preteklosti ni bilo mogoče.

Gašper Tominc

Izbrani natečajni predlog za ureditev Močilnika.

1360
2025
VRHNIKA
Odlično je,
VRHNIŠKO JE!
SOBOTA, 24. 5. 2025, 17:00
park pred Cankarjevim domom Vrhnika
OMAR NABER
Znak kakovosti
Turistično informacijski center Vrhnika
Osnovna šola Antona Martina Slomška Vrhnika
PLANINA nad Vrhnika
Escobar
KRŽIČ
VisitVrhnika.si

Vabimo vas na odprtje
ŽELEZNIŠKE
POSTAJE VRHNIKA
Časovna
postaja
Vrhnika
Petek, 23. maj 2025, ob 18. uri
Jelovškova ulica 4, Vrhnika
VisitVrhnika.si
Občina Vrhnika
PROGRAM RAZVOJA PODEŽELJA
LAS BARJE Z ZALEDJEM

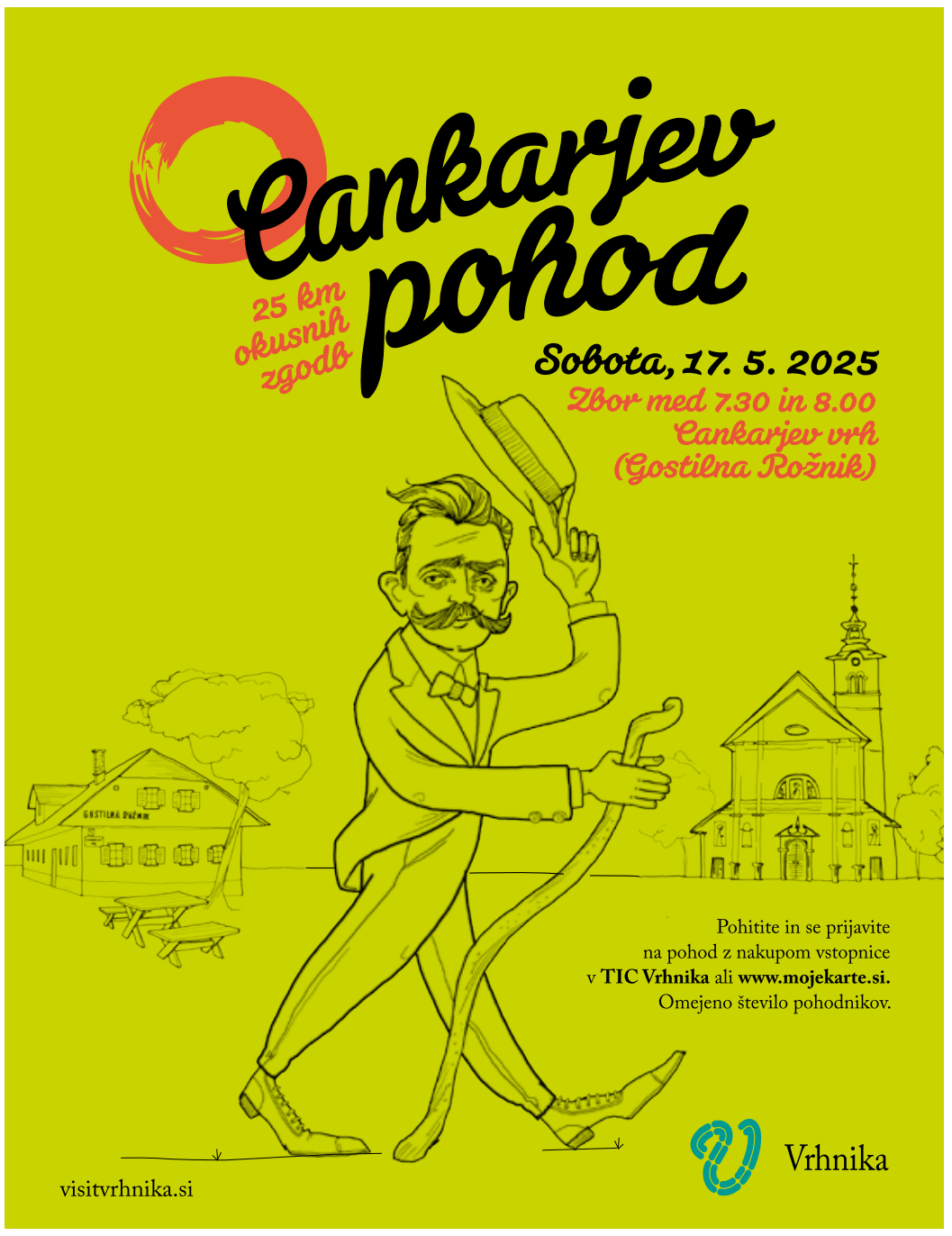
Cankarjev
pohod
25 km okusnih zgodb
Sobota, 17. 5. 2025
Zbor med 7.30 in 8.00
Cankarjev vrh
(Gostilna Rožnik)
Pohitite in se prijavite
na pohod z nakupom vstopnice
v TIC Vrhnika ali www.mojekarte.si.
Omejeno število pohodnikov.
Vrhnika
visitvrhnika.si
OBČINA VRHNIKA
LPP
blagajna dežela
igrivo zaledje Ljubljane
Del prijavnine bo namenjen dobrodelni organizaciji Otroški nasmeh.

Biciklanc
sistem izposoje
koles na Vrhniki
Pridružite se uporabnikom.
NAVADNO KOLO
Sezonski najem
= 10 €
ELEKTRIČNO KOLO
NAVADNO KOLO
Sezonski najem
+ = 15 €
Registracijo uredite v TIC Vrhnika ali v trgovini Jan Sport.
NOVO!
Enostavna registracija tudi preko aplikacije
Mobiln.si
ZIC
www.visitvrhnika.si
Biciklanc
Vrhnika

Slomški nimamo časa za počitek

Šolsko leto se počasi približuje koncu, zato nimamo časa za počitek. Učenci se udeležujejo tekmovanj, sodelujejo na natečajih, ustvarjajo in usvajajo znanje na različnih dnevih dejavnosti …

Za sedmošolce smo organizirali tehnični dan z naslovom »Izdelava členonožca«. Učenci so ta dan iz materialov, ki so jih prinesli od doma, v skupinah po tri izdelali členonožce ter plakate z osnovnimi informacijami o izbrani živali. Vsi izdelki so razstavljeni.

Naša učenka Veronika Cukjati iz 7. c je pod mentorstvom Davida Pirnata sodelovala na likovnem natečaju »Čebelji raj – prihodnost brez nevarnosti« z izjemnim barvnim linorezom, ki prikazuje motiv čebele na rumenem ozadju.

Naša šola je na sejmu Altermed v Celju uspešno predstavila vrhniške štruklje kot kulturno-kulinarično posebnost kraja. Pod mentorstvom treh učiteljic, Petre Vogrinc, Darje Šega in Mateje Čadež, so pripravili vrhniške štruklje, spekli piškote v obliki Cankarjevih brkov, izdelali plakate in napisali pesmi. Obiskovalce so navdušili z izvirno in poučno predstavitvijo. Odziv javnosti je bil izjemno pozitiven.

Planinci pravijo, da slabega vremena ni, zato so se odpravili v plezalni center Climbing Ranch v Radovljico, kjer so se preizkusili v balvanskem plezanju in plezanju z varovanjem.

Učenci čebelarskega krožka so ob šolskem vrtu postavili panj in ga zaščitili z ograjo ter piktogrami s pravili obnašanja. Panj, postavljen na betonske podstavke in obrnjen proti travniku, bo kmalu postal dom novih čebelic. Učenci si ob tem želijo, da bi travnik kmalu zacvetel in čebelam nudil obilo paše.

Na šolskem tekmovanju iz Vesele šole je pet učencev doseglo bronasta priznanja. Brigita Kočevar iz 8. c se je z odličnim rezultatom uvrstila tudi na državno tekmovanje.

Na OŠ Stična je potekalo državno tekmovanje iz znanja angleščine. Našo šolo je zastopala Arina Grebenova iz 8. c in osvojila srebrno priznanje.

Brigita Kočevar iz 8. c in Timotej Buh iz 9. b sta na regijskem tekmovanju prejela bronasto Preglovo priznanje in se uvrstila na državno tekmovanje iz kemije, ki bo 10. maja v Ljubljani.

Na matematičnem tekmovanju je sodelovalo 240 učencev naše šole, od tega 91 učencev predmetne stopnje. Priznanje Kenguru je prejelo 78 učencev. Učenci od 1. do 5. razreda so na tej stopnji tekmovanje zaključili. Najboljših 19 učencev od 6. do 9. razreda je čakalo nadaljevanje na regijskem tekmovanju, ki je bilo 10. aprila na OŠ Brezovica pri Ljubljani. Nestrpno čakamo na rezultate.

Letos je prvič potekalo tekmovanje iz finančne pismenosti, ki ga je organizirala Banka Slovenije v sodelovanju z DMFA. Tudi naši učenci so sodelovali. Srebrno priznanje sta osvojili Ivana Hajduković in Julija Prijatelj iz 9. c. Vsi ostali tekmovalci pa so si prislužili bronasto priznanje: Tadej Lavrinec in Lovro Frank iz 6. a, Beti Žust in Iza Malovrh iz 9. a ter Tajda Gabrovšek Jesenovec in Filip Spajić iz 9. c.

1. marca smo v Sloveniji obeležili dan inkluzije, ki ga je konec preteklega leta razglasila vlada. Na šoli smo se s temo inkluzije ukvarjali na razrednih urah v obliki delavnic. Pomembno se nam je zdelo, da so otroci aktivni, hkrati pa smo želeli dobiti vpogled v njihovo razmišljanje – kako vidijo svet okoli njih, kakšna je družba, v kateri živijo … Delavnice predmetne stopnje so končale s posnetkom, ki sta ga samo zanje posnela glasbenika Murat & Jose.

Drugošolci so se preizkusili v konstruiranju na tehniškem dnevu z Lego kockami. Sestavljali so vozila, vetrnice in druge figure po načrtih, iz spomina in z opazovanjem. Ob tem so razvijali sodelovanje, branje načrtov in lastno ustvarjalnost.

V torek, 18. marca, je v Cankarjevem domu na Vrhniki potekal nepozaben glasbeni dogodek. Učenci otroškega in mladinskega pevskega zbora, teh je bilo preko 60, ter učiteljice pevskega zbora učiteljic so skupaj z izjemno pevko Majo Keuc pripravili čudovit koncert, ki je navdušil vse prisotne. Pod vodstvom mentoric Tamare Jerina in Bože Kastelic-Malnar so učenci in učiteljice zapeli pet pesmi, ki so odmevale po dvorani in napolnile srca poslušalcev z radostjo. Odlično je svoj solistični del odpela tudi sedmošolka Saša Malavašič.

Tretješolci so se podali na raziskovalni pohod po Vrhniki. Ogledali so si pomembne kulturne in naravne znamenitosti, med njimi sodišče, Lavrenčičevo hišo, Mrakovo šolo, rokodelski dom, Cankarjev dom in izvir Ljubljanice pri Močilniku. Na poti so zbirali gradivo za predstavitev Vrhnike, se razveselili razgledov z Drče in se sladkali s piškoti. Dan je bil poln učenja, gibanja in dobre volje. V istem tednu so se tretješolci preizkusili v peki kruha. Pod vodstvom šolske kuharice so spoznali postopek priprave testa in nato sami oblikovali različne pekovske izdelke, kot so žemlje, kajzerice, kite in polžki. Sveže pečen kruh so nato z veseljem poskusili v razredu, ob čemer so enotno sklenili, da je bil to najboljši kruh.

V sklopu prometne preventive so prvošolci in petošolci sodelovali v programu Jumicar, kjer so se najprej preko predavanja spomnili ključnih prometnih pravil in razmišljali o posebnih prometnih situacijah. Nato so se preizkusili v vožnji z avtomobilčki na šolskem prometnem poligonu.

Petošolci so se podali na raziskovalni izlet na Ljubljansko barje, kjer so obiskali Morostig – Hišo narave in kolišč na Igu. V muzejski zbirki so spoznali življenje koliščarjev, rastlinstvo, živalstvo in zgodovino naseljevanja tega območja. Na bližnjem kolišču so si ogledali značilne kolibe in replike arheoloških najdb, ki so jim približale vsakdanje življenje koliščarjev.

Učenci naše šole so tudi odlični mladi pesniki. To je dokazala Eneja Caserman iz 9. b. Njena pesem z naslovom »Varuhi prihodnosti« je bila na vseslovenskem natečaju z nazivom »Pišem za prijatelja« med prispelimi 600 pesmimi izbrana kot ena izmed šestih zmagovalnih pesmi. Ta bo natisnjena tudi na šolskih zvezkih, od katerih gre del izkupička od prodaje za dobrodelni namen.

Ekipa nogometašev iz 6. in 7. razreda Slomškove šole se je v tekmi občinskega prvenstva pomerila proti ekipi OŠ Ivana Cankarja Vrhnika. Igra je bila hitra in dinamična, gledalci so uživali v številnih zadetkih. Kljub porazu smo Slomški športno sprejeli rezultat in čestitali nasprotnikom za boljšo igro.

Učenke 7. b razreda, Tija Kordić, Tjaša Pišek in Lara Šajn, so se pod mentorstvom Ranke Keser prijavile na literarni natečaj z naslovom »Najbarjanska zgodba 2025«, ki ga razpisalo Kulturno društvo Mah teater v sodelovanju z Javnim skladom za kulturne dejavnosti ter zasedle prvo mesto skupaj s tekmovalko iz Ljubljane. Na slovesni razglasitvi v Cankarjevem domu na Vrhniki so svojo »podajanko« tudi prebrale, vsaka svoj del. Zgodba je zaživela v celoti in na nenavaden način povezala njenega glavnega junaka Črta s skrivnostmi sedmih imen Ljubljanice.

Osmošolci in devetošolci so se odpravili na pohod na Slavnik, najvišji vrh slovenske Istre. Pohod, ki so ga začeli v Hrpeljah, jih je popeljal skozi celotno slavniško pogorje do vrha in nazaj v vas Podgorje. Na 15,6 km dolgi poti so premagali 717 metrov višinske razlike. Ob lepih razgledih so uživali v pogledu na Koprski in Tržaški zaliv, slovensko obalo ter Alpe in Učko.

Skupaj z učenci ter v sodelovanju s podjetjema Salomon d.o.o. in Barjans d.o.o., pod okriljem Občine Vrhnika in Komunale Vrhnika, smo organizirali zbiralno akcijo odpadnega papirja. Uspelo nam ga je zbrati 12 ton. Del zasluženega zneska bo šel v Šolski sklad. Ob zaključku zbiralne akcije starega papirja se iskreno zahvaljujemo podjetju Barjans, ki je z velikodušno donacijo zvišalo odkupno ceno papirja in s tem pomembno pripomoglo k skupnemu znesku zbranih sredstev.

Nadarjeni učenci so se z vlakom odpravili na izlet v Trst, kjer so si ogledali mestne znamenitosti, ostanke rimskega mesta in znani trg Ponte Rosso. Obiskali so Narodni dom, pomembno kulturno središče zamejskih

Slovencev, in Rižarno, nekdanjo tovarno, ki je bila med vojno preurejena v taborišče. Izlet so zaključili z vožnjo s tržaškim tramvajem in razgledom na zaliv.

V četrtek, 27. marca, so devetošolci po zaključenih nacionalnih preizkusih znanja raziskovali Cankarjeva obeležja na Vrhniki. Pod vodstvom lokalnih vodičev so obiskali Cankarjevo hišo, njegov grob ter druge pomembne točke, povezane z njegovim otroštvom in delom. Učenci so na ta način poglobili razumevanje življenja in ustvarjanja Ivana Cankarja ter se povezali z lokalno kulturno dediščino.

Prvošolci so se odpravili na pohod do Kurena. Pot jih je vodila skozi Staro Vrhniko in po gozdni poti, kjer so opazovali naravo in prisluhnili ptičjemu petju. Na vrhu so se okrepčali, igrali in družili.

Učenci šolske folklorne skupine pod vodstvom mentorice gospe Tanje Zupan so se udeležili območnega srečanja otroških folklornih skupin Ringaraja v Jakličevem domu Videm – Dobrepolje, kjer so se predstavili z odrsko postavitvijo Muja se je ženila, v kateri so spretno prepletli tako igro, kot tudi petje in ples.

Na OŠ Jožeta Krajca Rakek je potekalo področno tekmovanje v košarki 3×3, na katerem je sodelovalo 30 ekip. Našo šolo so zastopali Irinej Đuković, Tilen Kenk, Damjan Kukić in Ivo Petrović, ki so v skupinskem delu zabeležili dve zmagi in se kot neporaženi uvrstili v izločilne boje. V osmini finala so se pomerili z močno ekipo OŠ Miroslava Vilharja iz Postojne in po napeti tekmi izpadli. Kljub porazu so naši igralci pokazali borbenost in odlično igro ter s ponosom zastopali šolo.

Tretješolci so v sklopu kulturnega dne obiskali Cankarjev dom v Ljubljani in si ogledali koncert orkestra Slovenske filharmonije. V Gallusovi dvorani jih je še posebej navdušila skladba V dvorani gorskega kralja, občudovali pa so tudi številna orkestrska glasbila. Po koncertu so se sprehodili po starem delu Ljubljane, dan pa zaključili z aktivnim oddihom v parku Tivoli.

V Cankarjevem domu na Vrhniki je potekala območna revija otroških in mladinskih pevskih zborov. Nastopili so tudi zbori naše šole pod vodstvom Tamare Jerina in Bože Kastelic-Malnar. Učenci so navdušili s svojimi nastopi in z zanimanjem spremljali druge zbore.

Šestošolci so se odpravili na ekskurzijo na Dolenjsko. Obiskali so stiški samostan, rojstni kraj Josipa Jurčiča in turški Tabor nad Cerovim. Spoznali so življenje menihov, ki so se posvečali molitvi, delu in poučevanju. V Jurčičevi domačiji so si ogledali njegovo rojstno hišo in dom likov, kot je Krjavelj, ter izvedeli več o Jurčičevem delu

>>

>>

in vzornikih. Zaključek ekskurzije je potekal na Taboru, kjer so učenci spoznali srednjeveško obrambo pred Turki.

Učenci 7., 8. in 9. razredov so v okviru predmeta Raziskovanje organizmov v domači okolici raziskovali biotsko raznovrstnost talnih organizmov v gozdu in na travniku. Postavili so 25 talnih pasti, ki so jih pustili tri dni, da so se ujele različne vrste nevretenčarjev, kot so mravlje, hrošči, stonoge in pajki. Po analizi ulova so ugotovili, da so nekatere vrste značilne za gozd, druge pa za travnik. Na travniku so opazili tudi redko vrsto močvirskega tulipana, kar je učencem omogočilo razmišljanje o pomenu ohranjanja narave in zaščiti rastlinskih vrst.

V torek, 1. aprila, se je v športni dvorani na Vrhniki odvila prava športna poslastica – odbojkarska tekma med učitelji OŠ Antona Martina Slomška in OŠ Ivana Cankarja. Kljub temu da je bil prvi april, ni šlo za šalo – ob bučni podpori učencev sta ekipi učiteljev navdušili s pravo športno borbo. Tekma je bila napeta od začetka do konca – prvi niz so dobili gostje, drugi pa prepričljivo domači. V odločilnem tretjem nizu so gledalci zadrževali dih ob izenačenju 15:15. Na koncu je zmagala Cankarjeva ekipa s 17:15. Dogodek je bil prava športna poslastica.

Omenjene dogodke lahko spremljate na naši spletni strani šole https://www.osams.si in na naši Facebook strani – Osnovna šola Antona Martina Slomška Vrhnika.

Martina Kokelj, pomočnica ravnateljice

Vabilo na kulturno prireditev

Vabljeni na kulturno prireditev učencev OŠ Antona Martina Slomška in Društva upokojencev Vrhnika z naslovom **»Rad imej ...«**
v Cankarjev dom Vrhnika, 15. 5. 2025 ob 17h.
Vabljeni

Praksa na Portugalskem se je prelevila
v raziskovalno pustolovščino

V februarju se je deset dijakov Srednje šole Domžale, smer inštalater vodnih inštalacij in avtoserviser, odpravilo na praktično usposabljanje v tujino.

V okviru projekta Erasmus + in partnerske organizacije Bragamob smo za tri tedne odpotovali na Portugalsko, kjer smo bili nastanjeni v centru mesta Braga.

Potovanje smo začeli v Domžalah, od koder smo se, v soboto 1. februarja, s prevoznikom Go-Opti odpravili proti italijanskemu letališču Treviso. Od tam smo leteli v Porto, kjer so nas čakali predstavniki Bragamoba, ki so nas odpeljali v naše tritedensko domovanje, hotel Avenida, ki je v središču mesta in je dobro izhodišče za raziskovanje mesta.

V nedeljo smo odšli na organiziran ogled mesta Braga, da smo se v prihodnje lažje orientirali po ulicah. Ogledali smo si tudi cerkev Bom Jesus, do katere vodi ogromno stopnic, se povzpeli na razgledno točko in se družili z irsko ter hrvaško skupino.

V začetku delovnega tedna smo se prvi dan seznanili z delodajalci in obiskali podjetja, v katerih smo opravljali delovno prakso. Tri skupine so delale v avtomehaničnih delavnicah, sošolec in jaz pa sva imela s prvim delodajalcem nekaj smole, saj nama je skoraj ves teden govoril: »No work today, maybe tomorrow,« kar je pomenilo, da se nisva mogla izkazati. V drugem tednu so nama dodelili drugega delodajalca, kjer pa je bila zgodba precej podobna. Preostali dijaki so imeli z dodelitvijo mest za praktično usposabljanje več sreče, saj so z delodajalci in drugimi zaposlenimi stkali vezi tudi zunaj delovnih okolij. Ker sva imela ogromno prostega časa, sva vsak dan preizkušala portugalsko kulinariko, ki pa je precej drugačna od slovenske. Ogledala sva si celotno mesto in začutila ulični utrip v dopoldanskem, popoldanskem in večernem času.

Drugi vikend smo se z belgijsko in hrvaško skupino odpravili na dva daljša izleta. V soboto smo se zbudili že zelo zgodaj, saj nas je čakala dolga pot do Lizbone, kjer smo preživeli lep, dokaj sončen dan in občutili obalno podnebje. Ko smo se vračali, smo obiskali versko središče Fatima, kjer smo imeli tudi skupno večerjo in v Brago smo se vrnili v poznih večernih urah prijetno utrujeni in polni doživetij. V nedeljo zjutraj nas je čakala pot v Porto, kjer je bilo žal deževno in hladno vreme. Veliko smo hodili in se na skupnem kosilu družili z belgijsko skupino. V hotel smo se vrnili pozno popoldan in ker nas je naslednji dan čakala služba, si prav nihče od nas ni želel, da bi zvečer še pohajkoval po mestu.

Tretji vikend so nas v soboto odpeljali v Guimaraes, mestece, v katerem se je rodila Portugalska. To je precej staro mesto z zelo bogato zgodovino s skrivnostnim pridihom. Žal nam tudi tisti dan vreme ni bilo preveč naklonjeno, zato pa nas je v nedeljo v obmorskem mestu Viana do Castelo pričakalo sonce in prijetne temperature. Ogledali smo si mesto in se kopali v Atlantskem oceanu. Voda je bila precej mrzla, vendar tovrstne priložnosti pač nismo smeli zamuditi.

Tretji delovni teden smo imeli štiri delovne dneve. V četrtek smo s slovenskimi izdelki obdarili začasne delodajalce in jim oddali delovne dnevnike. V petek pa smo imele vse skupine, ki smo bile v tistem času na mobilnosti, skupno kosilo v lokalni restavraciji v Brag. Tam je bila tudi podelitev certifikatov, ki dokazujejo, da smo opravljali prakso v tujini. Kosila smo se udeležili slovenska, dve hrvaški, irska in turška skupina. Jedli smo značilne portugalske jedi in se družili. Kot je dejal eden od predstavnikov Bragamoba: »Erasmus means all together.« Res smo vsi skupaj uživali v medkulturnem povezovanju.

V soboto, ko smo se odpravljali proti letališču, smo strnili vtise s poti. Bilo nam je lepo, nekateri so tudi na praksi doživeli res lepo izkušnjo, spoznali smo kulturni utrip Portugalske in se marsičesa naučili. Sami smo se morali znajti v dokaj velikem mestu, urili smo znanje angleškega jezika, naučili smo se prati in sušiti oblačila ter stkali medsebojna prijateljstva s sošolci, drugimi skupinami, učiteljema in tudi lokalnimi prodajalci ter drugimi ponudniki. Zagotovo je bila Portugalska izkušnja, ki je ne bom nikoli pozabil.

Vid Bizjak, Lesno Brdo
Koordinatorica projekta: Marta Hrovatin

YRoNS 2025 – naravoslovna
konferenca v Lillu

YRoNS je mladinska naravoslovna konferenca, na kateri dijaki predstavljajo svoje projektne naloge na določeno temo in izmenjajo izkušnje.

Udeležile smo se ga dijakinje tretjega letnika: Gaja, Iva, Taja, Tija in Žana. Letos so nas gostili dijaki z zasebne šole Lycée Ozanam iz Lilla na severu Francije. Poleg dveh slovenskih ekip so na srečanju sodelovali še dijaki iz Belgije, Nemčije, Indije, z Madžarske, Norveške in s Hrvaške. Udeležbo na konferenci nam je omogočil program Erasmus+.

Proti Franciji smo se odpravile že v nedeljo zgodaj zjutraj, saj je bil naš ponedeljkov let zaradi stavke v Bruslju odpovedan. Prvi dan smo namenile spoznavanju mesta, druženju s svojimi gostiteljskimi družinami in pripravam na predstavitve. Prvi dan konference smo dopoldne poslušali predstavitve nalog dijakov, popoldne pa so nam francoski gostitelji pripravili različne aktivnosti, kot so pétanque (francosko balinanje) in družabne igre. Drugi dan smo obiskali mesto Reims, kjer nas je očarala veličastna gotska katedrala iz 13. stoletja, znana tudi kot mesto, kjer so nekoč kronali francoske kralje. Ogledali smo si tudi tovarno tradicionalnih rožnatih piškotov Biscuits Roses de Reims, ki jih Francozi tradicionalno pomakajo v šampanjec. Dan smo končali s piknikom na travniku in vodenim ogledom mesta, kjer smo izvedeli več o njegovi bogati zgodovini, tudi o obsežni obnovi po drugi svetovni vojni, saj je bilo med njo skoraj popolnoma uničeno. Tretji dan je bil namenjen kemijskim in biološkim delavnicam, ki so jih vodili francoski profesorji. Ogledali smo si tudi Pasteurjev inštitut, ki nosi ime po slavnem znanstveniku Louisu Pasteurju, pionirju mikrobiologije. Znamenit je po razvoju cepiva proti steklini in po postopku pasterizacije, ki še dandanes omogoča varno uživanje mlečnih izdelkov. Presenetila nas je zanimiva informacija, da so v srednjem veku raje pili pivo kot vodo – zaradi fermentacije je bilo namreč varneje, saj so bakterije v njem propadle. Popoldne je bilo namenjeno kulturnim predstavitvam sodelujočih držav, kjer smo tudi me s ponosom predstavile Slovenijo. Zadnji dan smo vse dijakinje uspešno predstavile svoje projektne naloge, za katere smo prejele pohvale vseh delegacij. Popoldne smo sodelovale na meddržavni orientacijski tekmi po Lillu, kjer smo s pomočjo namigov in ugank iskale poti po mestu in pri tem spoznavale njegove bolj ali manj skrite kotičke. Uživale smo v toplem in sončnem vremenu. Zvečer so biliše zaključni govori in slavnostna pogostitev s francoskimi kulinaričnimi specialitetami.

Lille smo zapustile polne dobre energije, novih prijateljstev in razširjenega znanja. Hvala naši Gimnaziji Jurija Vege Idrija in programu Erasmus za omogočeno izkušnjo, ki se nam je za vedno vtisnila v spomin.

Iva Mrak, Na vasi, Vrhnika

Igra – moja prijateljica

Otroška igra je ena od pomembnih in specifičnih dejavnosti, ki je na različne načine vpletena v kurikulum za vrtce, in sicer tako v načrtovane dejavnosti kot v vsakdanje življenje otrok v vrtcu in doma.

Vsi otroci potrebujejo predmet, ki jim predstavlja igračo, saj igrače spodbujajo njihov telesni in miselni razvoj. Otrok se prek igre uči, prilagaja, giblje, razvija govor in se čustveno odziva. Otroška igra je tudi sredstvo, prek katerega se druži z drugimi otroki ali pa se zgolj igra v njihovi bližini. Čas, ki ga otrok preživi ob prosti igri, ima pomembno vlogo pri razvoju samostojnosti, samozaupanja, kognitivnih sposobnosti, domišljije in kreativnosti ter obvladovanju stresa.

Tudi v Vrtcu Vrhnika, enota Barjanček, se otroci iz sobe Mavrične ribice radi igrajo z različnimi igračami, ki jih skriva in ponuja naša soba. V naši sobi se deklice in dečki radi igrajo igro z vlogami v kotičku dom, kjer imajo na voljo za igro posodice, dojenčke, telefone, odeje, tipkovnice in tako podoživljajo dogajanje v svoji družini. Prav posebno mesto ima senzorni kotiček s plastelinom, slanim testom in kinetičnim peskom, saj omenjenimaterial pomaga otrokom, da se umirijo in obvladajo svojo jezo ali žalost. Vztrajnost se pokaže pri igri ob sestavljanju različnih kock, kot so lego, magnetne in duplo kocke, pa tudi ob sestavljanju več kosov sestavljank in natikanju žebljičkov. Tako dečki in deklice radi posežejo po igri v likovnem kotičku ali pa si »berejo« in gledajo slikanice. Igra pa ni prisotna le v sobi, ampak tudi zunaj na prostem, kjer otroci raziskujejo gibalne izzive, ki jim jih prinaša narava.

Polona U. Jerebic
Vrtec Vrhnika, enota Barjanček

Ustvarjalni živžav v spodnji Žabici

Letošnje šolsko leto je leto likovnega ustvarjanja.

V tem času smo se skozi likovno ustvarjanje izražali na različne načine. V vseh starostnih skupinah smo se lotili spoznavanja likovne umetnosti na primeren način glede na razvojno stopnjo otrok. Otrokom smo ponujali različne materiale in jih spodbujali k raziskovanju likovne umetnosti.

Na začetku šolskega leta smo v vseh skupinah skupaj z otroki uredili likovne kotičke z različnimi sredstvi in materiali, ki smo jih sproti dopolnjevali in spreminjali glede na zanimanje otrok, razvojno stopnjo, tematske sklope. Otroci so imeli tako vedno možnost, da so si v pripravljenem likovnem kotičku vzeli likovna sredstva, ustvarjali ter si razvijali spretnosti na različnih področjih. Na začetku smo predvsem raziskovali različne materiale, sredstva, različne mase za oblikovanje, z njimi ustvarjali in iskali nove načine igre z določenim materialom. Na začetku so otroci potrebovali malo spodbude, nato pa so ideje kar prihajale. Iz odpadnega, naravnega in nekonstruiranega materiala so nastajale prave umetnije in skulpture, ob tem pa so si otroci pridobivali tudi prostorske predstave. Zelo zanimive so bile tudi različne mase, ki so jih otroci gnetli in preizkušali, kaj vse lahko oblikujejo iz določene mase. Otroci so se seznanili tudi s kiparstvom, modelirali so iz različnih žic, oblikovali iz zemlje, oblikovali papirmaše. Spoznali so tudi različne vrste podlag za ustvarjanje – papir, les, plastiko, folijo, keramične ploščice, blago, zemljo. Med šolskim letom so otroci spoznali različne likovne tehnike in se preizkusili pri ustvarjanju na različne načine – tudi malo drugačne, zabavne. Otroci so se zelo zabavali ob risanju z usti, nogami, z več flumastri, pod mizo, s flumastri na vrvici, skupinskim risanjem. Cilj je bil, da bi uživali pri raziskovanju, da bi spoznali različne tehnike, se vživeli v ustvarjanje in ob tem začutili svoja čutila. Pri teh dejavnostih ni bil najpomembnejši končni izdelek.

V eni izmed igralnic smo si uredili tudi pravo galerijo s čisto pravimi slikami. Otroci vseh skupin spodnje Žabice so si jih ogledali z velikim zanimanjem in opazovali, kakšne slike so nastale na platnih. Sodelovali smo tudi z drugimi ustanovami na Vrhniki in si v Cankarjevi knjižnici ter v Cankarjevem domu ogledali likovno razstavo. Že sam ambient je otroke pritegnil k opazovanju in doživljanju umetnosti.

Starejši oddelki so obiskali tudi Narodno galerijo, kjer je škrat Gal s skrivnostnimi namigi vodil otroke po galeriji, kjer so si ogledali različna likovna dela. Po ogledu je sledila še likovna delavnica, kjer so otroci veselo ustvarjali.

Likovne izzive smo poiskali tudi v naravi, kjer smo ustvarjali z naravnimi materiali. Vsi oddelki smo ustvarili skupno sliko iz materialov, ki smo jih uspeli najti v naravi, in jo predstavili še drugim. Pri ustvarjanju v naravi smo uporabili zemljo, drevesne vejice, cvetlice, travo, drevesne liste in še kaj se je našlo. Nastale so prave naravne umetnije.

Tematske sklope in projekte smo načrtno povezovali z likovno umetnostjo in jo vključevali v vsakodnevno delo v skupinah. Od začetka šolskega leta smo sledili ciljem s področja likovne umetnosti in napredek na tem področju je opazen. Otroci tudi domov prinašajo nove izzive s tega področja. Starši so nam dali povratno informacijo, da sedaj otroci doma veliko več ustvarjajo, da radi rišejo in predvsem iščejo nove izzive s področja likovne umetnosti. Otroci od doma v vrtec prinašajo različen material, s katerim lahko v vrtcu ustvarjamo in dejavnosti v vrtcu povežemo z likovnim področjem.

Ob tem smo se vsi naučili pozitivno vrednotiti vsako likovno otrokovo delo. Ob pozitivni spodbudi si ob tem otroci razvijajo tudi pozitivno samopodobo in so ponosni nase, na svoje delo, na svoje dosežke in na svoj trud, ki so ga vložili v določen izdelek.

Strokovni delavci spodnje Žabice, zapisala Lidija Slana

Dopoldne v Rokodelskem domu

V četrtek, 20. 3., smo dobili povabilo na prav poseben dogodek, in sicer na odprtje Rokodelskega doma na Vrhniki.

Z veseljem smo se ga udeležili, saj menimo, da je prav, da otroci poznajo različne ustanove v svojem kraju in mednje sodi tudi Rokodelski dom. Sploh glede na aktivnosti, ki so v veliki meri namenjene družinam in otrokom.

Tisto dopoldne so pripravili posebne delavnice za predšolske otroke, tako da so jih naši otroci doživeli v polnosti. Na prvi delavnici smo skupaj premagovali naše strahove in tako so otroci spoznali način, kako se z njimi soočiti ter da si lahko včasih pomagajo že čisto sami. Nato je sledilo samostojno raziskovanje igralnega kotička, ki je izvabil nasmehe na obraze naših otrok. Zvezda dogodka je bil seveda tobogan. Nato smo skupaj odšli na balkon, kjer smo na velikem belem platnu pustili svoj odtis. Barva in prsti so pravi recept za zabavo, tako da so otroci poleg odtisa tudi kaj narisali. Naša pot je potem postala pravljično obarvana. V najbolj skrivnostni sobici Rokodelskega doma nas je pričakala prava pravcata škratica; imela je rjave lase, zelen obraz in dobro ošiljena zelena ušesa. Iz njenih ust je prihajal neverjetno škratovski glas: skrivnosten, privlačen in nadvse pravljičen. Zato smo se v trenutku znašli na Malem placu z želvo Bevko. No, tam smo bili zgolj v naših mislih, saj nas je pripovedovanje škratice odneslo v pravljičen svet, iz katerega smo le neradi odšli. Ampak radovednost nas je hitro popeljala v najvišje nadstropje, kjer nas je čakala prava kolesarska dogodivščina. Pri kolesarjenju je varnost na prvem mestu, zato smo ji namenili nekaj pozornosti; predvsem pravilnemu nameščanju kolesarske čelade in zakaj je nujno potrebna na kolesu. Nato je sledilo pravo kolesarjenje na sobnem kolesu, v katerem so se lahko poskusili prav vsi otroci in na koncu nas je čakala nagrada.

Naše dopoldne v Rokodelskem domu smo končali polni pozitivnih in pravljičnih vtisov, ki so jih otroci omenjali ves dan. Tako da se lahko ob koncu le zahvalimo za povabilo in zagotovo se bomo kmalu vrnili.

Otroci in vzgojiteljice iz enote Želvica Vrtec Vrhnika

Adijo zima, dobrodošla pomlad

V Gozdni sobi skrbimo za spoznavanje in ohranjanje tradicije in običajev.

Tako smo obeležili predpustni čas in pustni torek ter s tem odganjanje zime.

Priprave na pusta so potekale že nekaj dni prej; barvali smo pustna očala za dekoracijo igralnic, hodnika in panojev. Na pustni torek so naš vrtec preplavile maškare. Tudi v Gozdni sobi smo se našemili vsi in skupaj s petjem in plesom preganjali zimo ter klicali pomlad. Odšli smo na sprehod po Vrhniki in s svojimi kostumi in veseljem priredili pravo pustno povorko ter mimoidočim izvabili nasmehe na obraz. Ob vrnitvi v vrtec pa smo se pri kosilu posladkali še s slastnimi krofi.

Odganjanje zime je bilo uspešno, saj je bilo vreme v prihodnjih dneh sončno in toplo. Otroci iz Gozdne sobe sedaj lahko opazujemo, kako se počasi prebuja narava in vse okoli nas postaja zeleno. Z veseljem odhitimo na sonce, igrišče, na sprehod.

Toplo petkovo vreme in sončni žarki so nas zvabili v naravo, na svež zrak. Takoj po zajtrku smo v nahrbtnike pripravili malico in vodo za na pot ter se odpravili na pohod. Odpravili smo se mimo športnega parka, kjer nas je po Ljubljanici spremljal labod. Nadaljevali smo čez most na Lošci in prečkali Ljubljanico. Prišli smo na Verd, kjer smo si privoščili malico, ki nam je zelo teknila. V parku na Verdu smo opazovali znanilce pomladi in jim zapeli pesmice, v katerih blestijo. »Trarara trobentica trobi, sem že tu pa zvonček cinglja …« Nato smo se odpravili naprej proti Retovju, kjer je eden od izvirov reke Ljubljanice. Kako je voda žuborela! Bilo je čudovito. Vračali smo se po cesti mimo veterinarske postaje in veseli ter malce utrujeni prispeli v vrtec. Deležni smo bili pohvale, ker smo zelo veliko in pridno hodili. Za nagrado nas je pri kosilu čakala sladica. Njami.

Gozdna soba, Lenka Trpin in Lara Jevšjak

Gasilska zveza Vrhnika praznuje

Zdaj gre pa zares. Praznovanje 70-letnice Gasilske zveze Vrhnika se je po enoletnih intenzivnih pripravah končno začelo.

Najprej nekaj za otroke. Sledi trenutek za dušo in nato akcija. Pa pojdimo lepo od začetka.

V februarju in marcu so v Knjižnici na Vrhniki in v Borovnici potekale štiri pravljične urice. Gasilki Nika in Karmen sta na prvem srečanju otrokom pripovedovali pravljico o slonici, ki je iskala najboljšo službo zase. Svoje poslanstvo je našla pri gasilcih, ki so tako kot ona pogumni, iznajdljivi in pripravljeni priskočiti na pomoč ljudem in živalim v stiski.

Na drugo pravljično urico sta s seboj prinesli gledališče Kamišibaj. Gre za staro japonsko gledališče. Pripovedovali sta pravljico z naslovom Goveja juha. Otroke sta med pripovedovanjem pravljice seznanili z neustreznim ravnanjem gospodinje, saj je med kuhanjem kosila odšla na dolg klepet s sosedo, med tem pa v kuhinji na kuhališču pustila posodo, v katerih se je kuhalo kosilo. Pripetil se je manjši požar. A ob ustreznem ravnanju mimoidočega poštarja, ki je poskrbel za pravočasen klic na telefonsko številko 112, večja škoda ni nastala.

Po končanem pripovedovanju sta sledila ustvarjanje in druženje z gasilci. V zahvalo in pohvalo za osvojeno gasilsko znanje je vsak izmed udeležencev pravljične urice prejel priložnostni odsevnik GZ Vrhnika.

5. novembra in 17.decembra bosta v Knjižnici Vrhnika še zadnji pravljični urici pod vodstvom gasilke Nike.

Kaj nam sledi v bližnji prihodnosti?

V nedeljo, **4. maja,** na god sv. Florjana, zavetnika gasilcev, bo v župnijski cerkvi spreobrnitve sv. Pavla na Vrhniki slovesna Florjanova maša. To bo priložnost, da se zavetniku zahvalimo za varstvo, ki smo ga bili deležni mi in naši predniki, hkrati pa ga bomo prosili za pomoč pri našem nadaljnjem delu. Pri maši bodo sodelovali predstavniki vseh sedemnajstih prostovoljnih gasilskih društev. Gasilci bodo v cerkev prišli v ešalonu, ki bo potekal od Cankarjeve knjižnice čez Gradišče do cerkve. Prvič se bo javnosti predstavila novoustanovljena častna četa GZ Vrhnika.

V maju bomo začeli s predstavitvami društev in komisij, ki delujejo znotraj GZ Vrhnika. Pripravljeni so filmčki, ki jih bomo vsak teden objavljali na FB Gasilske zveze Vrhnika. Začeli bomo s predstavitvijo našega najstarejšega prostovoljnega gasilskega društva, PGD Vrhnika, in jeseni zaključili z najmlajšim, PGD Padež – Pokojišče - Zavrh. Poleg društev bomo na enak način predstavili tudi delo naših komisij za mladino, članice, veterane, tekmovanja in protokol.

Hkrati z dogodki, povezanimi s praznovanjem okroglega jubileja, se bodo v majniku vrstile številne druge redne dejavnosti.

V soboto, **10. maja,** se bodo članice GZ Vrhnika podale na pohod po poteh od PGD Log do PGD Ligojna.

V soboto, **17. maja,** bo dogodek, ki bo zanimiv za ljubitelje gasilskih vozil in opreme. V PGD Verd bodo gostili redno letno srečanje gasilskih vozil Scania. Vozila bodo dopoldan na ogled na parkirišču pred PGD Verd. V akciji pa jih bo mogoče videti v času panoramske vožnje po Vrhniki in njeni bližnji okolici.

Istega dne bo tudi Srečanje bolničarjev GZ Vrhnika, ki bo letos umeščen na okolico PGD Sinja Gorica. Gre za redno letno srečanje, kjer gasilci - bolničarji preverijo in dopolnijo svoje znanje izvajanja postopkov nudenja pomoči ponesrečencem. Hkrati je to priložnost za medsebojno spoznavanje in druženje.

V nedeljo, **18. maja**, je čas namenjen gasilskemu podmladku. V PGD Brezovica pri Borovnici bo namreč potekalo mladinsko občinsko tekmovanje iz orientacije.

Da lahko izvajamo vse navedene aktivnosti, so poleg lastnega angažiranja, časa in vloženega dela potrebna tudi denarna sredstva. Za osnovne gasilske dejavnosti poskrbijo župani vseh naših treh občin (Vrhnika, Borovnica in Log - Dragomer). Za vse dodatne aktivnosti pa iščemo pomoč darovalcev. Hvala vsem, ki ste se že odzvali naši prošnji in nas denarno in materialno podprli. Hvala podjetjem OGM-BI, d. o. o., SIMONKR, d. o. o., Jeklarna, d. o. o., Blago Mix, d. o. o., Javni zavod Lekarna Ljubljana, Dolinšek transport, d. o. o., Kemis, d. o. o., Avtovleka Čepon, s. p., AF dvigala, d. o. o., Stami, d. o. o., in Prigo, d. o. o. Veseli smo vašega prispevka.

Pred nami je pester mesec, čakajo nas zanimivi dogodki. Program je pripravljen, vreme naročeno, dobro voljo bomo prinesli s seboj. Za vse nepredvidene interventne situacije pa bodo poskrbeli naši operativni člani in članice. Zato vljudno vabljeni, da nas spremljate prek socialnih medijev, se nam pridružite na katerem od dogodkov ali pa se celo vključite v naše vrste. Vedno smo vas veseli.

Andreja Lenarčič,
predsednica GZ Vrhnika

Izdelovanje cvetnih butaric na Drenovem Griču

V soboto, 12. aprila 2025, je KUD Drenov Grič - Lesno Brdo organiziralo delavnico pletenja butar in velikonočnih izdelkov. Zbrali smo se v dvorani gasilskega doma. Vsak je s seboj prinesel nekaj zelenja.

Pri pripravi butaric veljajo določena pravila: osnova so leskove palice, na katere se z vrvico poveže več vrst zelenja. V vrh sodita oljčna vejica in brin, potem pa še bršljan, pušpan, vresa, cipresa in drugo zelenje. Na nekatere butare smo navezali tudi pomaranče, ki nam jih je daroval DG 69; zanje se jim lepo zahvaljujemo. V nedeljo duhovnik blagoslovi butarice, potem pa jih vsak odnese na svoj dom. Zelenje naj bi varovalo dom pred strelo in drugimi naravnimi pojavi, odganjalo bolezen.

Nekateri so butare naredili tudi za sorodnike in prijatelje, odnesemo pa jih tudi na grobove.

Najmlajšim pa je bila namenjena delavnica, kjer so iz papirja ustvarjali ¨velikonočne zajčke¨.

Bernarda Novak
KUD Drenov Grič
-Lesno Brdo

Vabilo na Florjanovo mašo

70 Gasilska zveza Vrhnika

Spoštovani gasilci, gasilke in prijatelji gasilstva!

Gasilska zveza Vrhnika vas vljudno vabi na **Florjanovo mašo**, ki bo v **nedeljo, 4. maja 2025**, ob **10.30 uri** v župnijski cerkvi **spreobrnitve sv. Pavla Vrhnika**.

Letos bo maša še posebej slovesna, saj bo potekala v znamenju **70-letnice Gasilske zveze Vrhnika**, ki jo praznujemo v letu 2025.

Z zavetnikom gasilcev, **svetim Florjanom**, se bomo skupaj priporočili za varstvo in blagoslov pri našem plemenitem poslanstvu – pomagati ljudem v stiski. Ob tej priložnosti se bomo zahvalili tudi za vse, ki nesebično skrbijo za varnost in dobrobit skupnosti.

Prisrčno vabljeni, da se nam pridružite v skupni molitvi in praznovanju!

Gasilska zveza Vrhnika

Mladinke in mladinci

se pridno pripravljajo na državno tekmovanje

Mladinke in mladinci PGD Drenov Grič – Lesno Brdo se bodo poleg članic A, članov A, članov B ter starejših gasilk začetek junija udeležili državnega tekmovanja v Gorišnici.

Mladinke in mladinci so pri treningih najbolj pridni, saj si želijo ponovno barve naše države zastopati na gasilski olimpijadi. Fantje in punce skupaj z mentorji trenirajo tako na domačem terenu, kot tudi na stadionu v Postojni, kjer so pogoji za tekaške treninge boljši. Ostale ekipe se za tekmo pripravljajo na domačem terenu, kjer je urejen poligon za mladinske in članske ekipe.

Kot vsako leto, smo se tudi letos v začetku aprila pridružili čistilni akciji. Ugotovljeno je bilo, da je kljub vsakoletnem čiščenju, sicer veliko manj odpadkov kot prejšnja leta, vendar še vedno preveč. Med odpadki je bilo največ plastenk, steklenic in pločevink ob cestnih jarkih, ki so posledica metanja nekulturnih voznikov iz avtomobilov. Krajane in ostale zato prosimo, da smeti odlagajo v zato namenjene zabojnike oz. jih odnesejo domov in ne mečejo v naravo.

Udeležili smo se tudi letnega zbora krajanov, skupščine ŠD Dren, Skupščine GZ Vrhnika in strokovne ekskurzije v Benetke. Operativci so sodelovali na eni intervenciji na Drenovem Griču, kjer so gorele ciprese.

Čeprav večino časa res posvečamo pripravam na državno tekmovanje, pa se vestno udeležujemo tudi ostalih dogodkov in kot člani društva sodelujemo pri občinskih projektih.

PGD Drenov Grič – Lesno Brdo

Srečanje pionirjev v Ligojni 2025

Mladinska komisija Gasilske zveze Vrhnika

Mladi gasilci – **prihodnost, na katero smo ponosni**

Letovanje v Novigradu 2024

Mladina je prihodnost vsake skupnosti – še posebno v gasilstvu.

Pri Gasilski zvezi Vrhnika se tega zelo dobro zavedamo, zato skozi delo Mladinske komisije že vrsto let skrbimo za vzgojo, izobraževanje in povezovanje mladih gasilcev. Ob številnih vajah, tekmovanjih, taborih in srečanjih mladi pridobivajo neprecenljive izkušnje, nova znanja in prijateljstva, ki bodo trajala vse življenje. Njihova predanost, radovednost in ekipni duh so jamstvo, da gasilstvo tudi v prihodnje ostaja močna in povezana sila v naši skupnosti.

Pomemben del delovanja Mladinske komisije Gasilske zveze Vrhnika je vzgoja mladih v odgovorne, srčne in povezovalne posameznike, ki razumejo pomen solidarnosti in pomoči sočloveku. Skozi številne dogodke, usposabljanja in praktične vaje mladi gasilci razvijajo občutek za skupinsko delo, odgovornost in pridobivajo znanja ter veščine, ki jim bodo koristile ne le v gasilstvu, temveč tudi v vsakdanjem življenju.

V prejšnjih letih je komisija uspešno organizirala vrsto dogodkov za mlade gasilce, v katere je vključenih več kot 250 otrok in mladostnikov iz različnih društev naše zveze. Poseben poudarek namenjamo pripravam ekip na različna gasilska tekmovanja – tako v orientaciji kot v gasilskem kvizu. Z velikim ponosom lahko zapišemo, da številni naši mladi gasilci na regijskih tekmovanjih dosegajo vrhunske rezultate, pogosto pa se uvrstijo tudi na državna tekmovanja, kamor se prebije le majhen delež najboljših ekip iz vse Slovenije. Taki dosežki so ne le dokaz kakovostnega in predanega dela mentorjev, temveč tudi pomembna motivacija za nadaljnje delo, ki je v prostovoljstvu še kako dragocena.

Poleg izobraževanja je ena izmed ključnih nalog komisije tudi, da se otroci v gasilstvu počutijo sprejete, varne in dobrodošle. Prav zato vsako leto organiziramo in sofinanciramo gasilski tabor, na katerega peljemo okoli petdeset mladih gasilcev in njihove mentorje. Tam otroci skozi številne dejavnosti urijo gasilske spretnosti, krepijo ekipni duh, obenem pa se zabavajo, smejijo in ustvarjajo spomine, ki pogosto trajajo vse življenje.

Poleg tabora organiziramo tudi srečanje gasilske mladine, kjer se mladi na sproščen in igriv način povezujejo z vrstniki iz drugih društev. Namen takih srečanj ni le zabava, temveč tudi krepitev prijateljskih vezi in občutka pripadnosti širši gasilski skupnosti. V gasilstvu se dobro zavedamo, kako pomembna sta sodelovanje med društvi in medsebojna pomoč – prav te vrednote želimo privzgojiti tudi najmlajšim. Ne želimo, da so mladi gasilci zgolj tekmeci na tekmovanjih – želimo, da postanejo del nečesa večjega, da spoznajo vrstnike iz različnih okolij in začutijo moč sodelovanja, spoštovanja ter prijateljstva, ki presega meje domačega društva.

Otroci in mladostniki so srce in prihodnost našega gasilstva. Zato ostaja temeljno poslanstvo Mladinske komisije Gasilske zveze Vrhnika: vzgajati, izobraževati in spodbujati mlade gasilce, da bodo nekega dne samozavestno stopili v vrste operativnih članov in prevzeli pomembne naloge v prostovoljnem gasilstvu – s ponosom, znanjem in odprtim srcem.

Jana Merlak, predsednica MK GZ Vrhnika

Pomladna preventiva na Vrhniki

Delavnice ob akciji Bodi viden, bodi previden so skupaj z akcijo Osredotoči se na cesto v koledarju AVP.

Člani ZŠAM Vrhnika nadaljujemo z dobrimi praksami ozaveščanja najmlajših udeležencev v prometu. Tako smo člani združenja trikrat obiskali učence 1. R OŠ Antona Martina Slomška Vrhnika, zasebno šolo Sole Libero v Verdu in Vrtec Vrhnika, enota Želvica. V prvem delu druženja smo izpeljali pogovorno uro o prometu in se pogovorili o njihovih izkušnjah ter spoznanjih, ki jih imajo s področja prometa. Dodobra smo se pogovorili o privezovanju v vozilu, uporabi pripomočkov za boljšo vidljivost pešcev, uporabi kolesarske čelade. Aktivno sodelovanje otrok in učiteljic bo zanesljivo pripomoglo, da bomo v prometu skupaj varnejši. Vrtec Vrhnika pa je iz rok ZŠAM Vrhnika prevzel set prometnih znakov, s katerimi bodo lahko samostojno z učenjem še dodatno prometno opismenjevali otroke.

Z akcijo Varno v šolo smo člani zopet zavzeli svoja delovna mesta po novoletnih in zimskih počitnicah, in sicer v ponedeljek, 3. 3. 2025. Naš namen je predvsem opomniti voznike, da so ceste ponovno polne otrok, zato je treba biti še bolj pozoren. Otroci si dogodke s počitnic z navdušenjem opisujejo med potjo v šolo, kar pa zmanjša njihovo pozornost na dogajanje v prometu. Včasih se dogaja tudi, da otroci planejo na cesto čisto nehote, kar je posledično lahko vzrok nesreče. Ker se dnevi daljšajo, bo tudi boljša vodljivost na cesti. Bo pa treba popaziti na mokre in deževne dni. Na plano so pokukali že prvi motoristi, kolesarji in vozniki električnih skirojev ter vozniki koles s pomožnimi motorji. Njihova starostna skupina je zelo mlada in jim želimo predvsem varne kilometre v cestnem prometu. Na prehodih za pešce bodimo pozorni zaradi odseva sonca in mokrega vozišča. Kaj hitro lahko spregledamo nepozorne pešce, ki ob uporabi slušalk in mobilnikov ne osredotočijo pogleda na cesto. Naj Vrhnika ostane brez prometnih žrtev.

Zahvala velja vsem, ki so sodelovali v akcijah.

Franjo Čretnik, predsednik ZŠAM Vrhnika
Foto: Franjo Čretnik, Leon Novak

ZŠAM Vrhnika sledi prometnim dogodkom

V soboto, 5. aprila 2025, smo člani ZŠAM Vrhnika tradicionalno, na povabilo avto hiše AVTOTRADE, sodelovali na njihovem dnevu odprtih vrat.

Dan je posvečen ustanovitelju podjetja Avtotrade, pokojnemu gospodu Jelku Bajcu. V množici dogodkov ob dnevu odprtih vrat smo člani predstavili našo dejavnost, in sicer s poudarkom na eni izmed nevarnih slovenskih razvad: alkohol v prometu! Le-ta je glede na statistiko odvzetih vozniških dovoljenj eden pogostejših dejavnikov povzročitve prometnih nesreč. S posebnimi alkoočali, ki simulirajo različne stopnje alkoholiziranosti, so lahko obiskovalci prireditve preizkusili učinke alkohola in posameznikom dodobra zavrteli glavo. To je izkušnja, ki vam jo priporočam; tako boste doživeli in izkusili posebne učinke. Udeleženci so svoje sposobnosti pokazali tudi v hitrostnem preizkusu vstavljanja ključev v ključavnico. V ZŠAM Vrhnika želimo še globlje vplivati na zavest udeležencev v prometu glede škodljivosti in nevarnosti pitja alkohola ter vožnje pod njegovim vplivom. S tem namenom smo v sodelovanju s sponzorji in darovalci pod geslom S skupnimi močmi se prometna preventiva gradi, izpeljali projekt ALKOTEST. Na prireditvi smo predstavili ročni profesionalni alkotester DRÄGER 7000. Naprava zadnje generacije alkotesterjev je vrhunska naprava z natančnim in hitrim odzivom pri testiranju na prisotnost alkohola v telesu. Tako so lahko udeleženci preizkusili svojo psihofizično sposobnost in ugotavljali, ali so primerni za vožnjo z vozilom. V prihodnje se bomo odzvali na povabilo organizatorjev srečanj in zabav, če bodo želeli povečati varnost svojih obiskovalcev. Za izvedeni projekt se iskreno zahvaljujem vsem, ki ste nam pomagali pri nabavi naprave.

V ZŠAM Vrhnika se po najboljših močeh trudimo s svojim delom prispevati k varnosti v cestnem prometu. Svoj delež lahko prispevate tudi sami.

Zahvaljujem se vsem članom, ki ste aktivno vključeni v naše preventivno delo. Tako vsi skupaj prispevamo k večji varnosti v prometu.

S skupnimi močmi se prometna preventiva gradi.

Franjo Čretnik, ZŠAM Vrhnika

Zelemenjava na Zaplani

Pod naslovom Pozdrav pomladi je 12. aprila na Zaplani, v organizaciji Krajevne skupnosti Zaplana, potekala čistilna akcija in zelemenjava.

Dogodek je spremljalo tudi zanimivo predavanje na temo Naravno vrtnarjenje kot nova kvaliteta življenja. Udeleženci smo v manjšem, sproščenem krogu razpravljali o sodobnih trendih vrtnarjenja, jih primerjali s tradicionalnimi pristopi in razmišljali o idejah, ki jih lahko prenesemo v naše domače okolje.

Otroci so na igriv in poučen način spoznavali različna zelišča in sadike, ter si z navdušenjem zasadili svoje prve lončke. Zelemenjava je bila tudi lepa priložnost, da si krajani Zaplane izmenjamo sadike in semena, vzgojena v domačih vrtovih.

Za vse ljubitelje vrtnarjenja je še posebej dragoceno, ko lahko svoje znanje, sadike ali semena delijo z drugimi v domačem okolju ter tako širijo veselje do pridelave lastne hrane in soustvarjanja prijetnega bivalnega okolja. Prav zato nameravamo z zelemenjavo nadaljevati tudi v prihodnjem letu, v upanju, da bo pritegnila še širši krog udeležencev.

Katica Pevec Semec

Na občnem zboru **podelili zahvale**

V mali dvorani Cankarjevega doma je bil v ponedeljek, 10. marca 2025, redni Občni zbor Turističnega društva Blagajana, enega najstarejših društev na Vrhniki.

Prisotni na rednim občnem zboru v upanju, da bosta Močilnik in Stari maln zaživela v svojem turističnem namenu.

Delovno predsedstvo opravlja svoje delo.

Delo rednega občnega zbora za leto 2024 je tako kot vedno vodilo delovno predsedstvo. Najzanimivejše so bile točke, namenjene delovanju in aktivnostim članov društva za leto 2024. Predstavili pa so tudi programe in aktivnosti za letošnje leto, ki pa že uspešno potekajo. Za razpoloženje med uradnim delom zbora so poskrbeli bralci Cankarjevih besedil in harmonikar Tone Stanovnik. Na koncu so vsa poročila in programe dela soglasno sprejeli in tako potrdili, da je društvo zelo delovno in aktivno ter omogoča turistične pohode in obiske domačih ter tujih turistov na Vrhniko v vse večjem številu. Čisto na koncu je vodstvo TD Blagajana podelilo posebne zahvale za najzvestejše in najbolj delavne člane, ki veliko prostega časa namenjajo za izvedbo turističnih akcij na Vrhniki, predvsem v Starem malnu; taki člani so: Irena Rossi, Joži Alič, Anita Čretnik, Jure Žitko, Marinka Kupec, Terezija Resnik, Jaka Čretnik, Lado Horvat, Darja Horvat, Greta Dečman, Franc Gutnik, Natalija Dominik, Jelka Podbregar, Matjaž Kavčič, Mateja Glušič, Meta Komlanc, Aleš Ogrin, Vanja Furlan, Nejc Furlan, Cirila Markič, Sonja Malovrh in Jožef Malovrh. Nato je sledilo družabno srečanje, za katero so jedačo in pijačo pripravili člani Starega malna.

Aktivnosti društva so razdeljene na več področij, ki se dopolnjujejo na raznih prireditvah, ki so postale že tradicionalne. Naj omenimo samo nekaj aktivnosti:

- kulturni praznik v Starem malnu,
- delavnice za gregorjevo v sodelovanju z ZIC,
- dan zelišč,
- živel 1. maj in 2. maj,
- sodelovanje z ZIC – Južna na Stari cesti – Argonavtski dnevi,
- srečanje članov društva in podelitev blagajan,
- pohod z lanternami v Star maln – Zavod Škrateljc in ZIC,
- dva dogodka Turizem in promet v sodelovanju z ZŠAM,
- sodelovali s Stičiščem NVO za osrednjeslovensko regijo, izvedli prireditev Dan starih družabnih iger,
- sodelovali na dobrodelnih prireditvah: LIONS klub …
- v decembru so na pobudo naše Irene Rossi postavili jaslice ob poti in v Starem malnu,
- branje Cankarjevih besedil vsako sredo.

Največ mnenj pa je bilo glede reševanja problematike o ureditvi Močilnika in dokončanja prenove koče Star maln, kjer je treba poiskati še precej finančnih sredstev. O tem je v poročilu predsednica društva Mirjam Suhadolnik še posebno poudarila:

»Društvena dejavnost je ozaveščanje pomena turizma in ustvarjanje, aktivno prostovoljsko delovanje na tem področju je neizogibno, združuje tiste ljudi, ki svoj prosti čas posvečamo dejavnosti, ki jo imamo radi. Povezujemo se s sorodnimi društvi in skupaj oblikujejo program, s katerim vabimo obiskovalce. Neizpodbitno pa je tako delovanje povezano s pridobitno dejavnostjo, ki društvo finančno krepi, a zahteva veliko angažiranosti članov in sodelavcev ter prestopi mejo samega prostovoljstva tudi z zaposlovanjem. Potrebna pa je podpora lokalne in širše skupnosti za delovanje društev iz preprostega razloga, kar počnemo, ne počnemo le zase, delamo za skupnost, v kateri živimo in prispevamo svoje delo za krepitev zavesti o skrbi za okolje in rast turizma kot gospodarske dejavnosti ter nenazadnje za dobro počutje ljudi, ki bodo zadovoljni opravljali delo na svojem področju delovanja. Društva rabijo podporo skupnosti, da si zagotovijo ustrezne pogoje za delovanje, a tudi lokalna in širša skupnost rabi društva, ki ustvarjajo za svoje okolje tradicionalen program, obenem pa stopajo po poti napredka.

Ko se v turistični dejavnosti ozremo 137 let nazaj, ne govorimo toliko o posameznem letu, pač pa o obdobjih, ki so zaznamovala naš kraj, pognala so globoke korenine in širila veje na vse strani. V statut društva smo leta 2016 vpisali tudi pridobitno dejavnost, postali smo prepoznavna turistična destinacija. Star maln je naravni biser, ki smo mu vdahnili življenje po meri vseh generacij. Velik korak naprej je investicija v prizidek in prenovo koče in ureditev okolice z igriščem in bazenom, spogledovanje z mlinom pa je ogrnjeno v tančico upanja na »boljše čase«.

Da bi lahko dokončali prvo fazo prenove koče Star maln, smo se podali na pot zbiranja prostovoljnih prispevkov. Največ so se pri tem angažirali Lado in Darja Horvat ter Greta Dečman, celoten seznam aktivnih članov in darovalcev smo lani večkrat objavili tudi v Našem časopisu, dopolnjenega z najbolj svežimi podatki pa bomo v eni prihodnjih številk. Hvala vsem, ki ste prispevali svoje delo in ali sredstva.«

Zato, dragi Vrhničani in vsi drugi, naj nam te besede sežejo v srce, če že niso. Močilnik je bil že mnogo let Cankarjev in naš, vrhniški, prav tako tudi Star maln in tega se moramo v teh časih vedno bolj zavedati, da bi uresničili načrte za obnovo in posodobitev.

Simon Seljak

Komisija za lepše okolje TD Blagajana

Spoštovani občani Vrhnike, vabimo vas, da nam pomagate pri opazovanju naše okolice.

Tako kot vsako leto se bomo člani Komisije za lepše okolje odpravili na teren in pripravili predloge za podelitev priznanj blagajana. Prijave zbiramo do 5. julija 2025.

Svoje predloge nam lahko z izpolnjenim glasovalnim lističem ali po elektronski pošti pošljete na naslov: drustvo.blagajana@gmail.com

Letos bomo opazovali:

- najlepše urejene hiše, balkon,
- najlepše urejene kmetije,
- najlepše urejen kotiček, skalnjak,
- ohranjanje naravne in kulturne dediščine.

Že v naprej se vam zahvaljujemo za sodelovanje in pozdravljamo vse ljubitelje lepega in čistega okolja. Uživajte v pomladi.

Predsednica Komisije za lepše okolje, Anita Čretnik

GLASOVALNI LISTIČ

Najlepše urejena hiša, balkon (vpišete naslov):

Najlepše urejena kmetija (vpišete naslov):

Najlepše urejen kotiček, skalnjak (vpišite naslov):

Ohranjanje naravne in kulturne dediščine
(vpišite naslov oziroma lokacijo):

Moj naslov:

Glasovnico do **5. julija 2025** pošljite na naslov: **Turistično društvo Blagajana, Cankarjev trg 4, 1360 Vrhnika.** Glasovnica je tudi na internetni strani TD Blagajna /www.blagajana.si/, lahko jo pošljete tudi po e-pošti na naslov: drustvo.blagajana@gmail.com.

IZJAVA: Turistično društvo Blagajana izjavlja, da bo podatke, zbrane na obrazcu, uporabljalo izključno za potrebe organizacije in izvedbe akcije Blagajana.

»Živel 1. maj«
1. in 2. maja 2025, od 10. ure dalje v Starem malnu.

Kot veleva tradicija, si bodo 1. maja prvi obiskovalci pripeli rdeč nagelj.
Zadišalo bo po jedeh z žara, enolončnici in po domačih sladicah.
Vabi vas Turistično društvo Blagajana z ekipo Star maln in vam želi lepe praznične dni.

TEMA MESECA

Mohor Rihtaršič, župnik

»Duhovništvo morda res ne more tekmovati z bolj privlačnimi poklici, a omogoča edinstveno globino in notranji mir.«

Mohor Rihtaršič od leta 2017 z veliko predanostjo župnikuje na Vrhniki. Poleg tega skrbi za Župnijo Zaplana kot župnijski upravitelj, deluje kot dekan in vodi Župnijski vrtec Vrhnika. Dejal je, da je Božji klic začutil že v otroških letih, a je v gimnazijskem obdobju svoje morebitno poslanstvo doživljal kot velik izziv, ki bi se mu včasih želel izogniti. V pogovoru za Naš časopis nam je razkril, kako poteka njegov vsakdan, kaj bi počel, če ne bi stopil na duhovniško pot, ter delil misli o zmanjševanju števila vernikov in duhovnih poklicev. Dotaknili smo se tudi dveh pomembnih gospodarskih projektov, ki trenutno zaposlujejo župnijo.

Se lahko najprej predstavite našim bralcem – od kje prihajate?

Prihajam iz slikovite Selške doline, natančneje iz Župnije Selca, ki je v zadnjih letih postala še posebno prepoznavna po zaslugi izjemne skakalne družine Prevc. Z veseljem povem, da sem kot študent ministriral skupaj s Cenetom in Domnom, kar je prav poseben spomin. Selca so manjši kraj, približno 30 kilometrov od Vrhnike, z okoli 3000 prebivalci, kjer zdaj deluje župnik Damjan Prošt – velik ljubitelj smučarskih skokov in predan dušni pastir, ki s svojo energijo bogati njihovo skupnost.

Kdaj se začutili Božji klic?

Že zelo zgodaj. Kot otrok sem občutil posebno navdušenje nad duhovniškim poklicem. Ob opazovanju domačega župnika sem si pogosto rekel: »To bi rad počel tudi jaz.« Njegova predanost in bližina ljudem sta me globoko nagovorili.

Ste se zato vpisali v katoliško gimnazijo?

Ne in morda je bilo prav tako. Namesto tega sem se vpisal na splošno gimnazijo v Škofji Loki, kjer sem preživel štiri leta v družbi sošolcev, med katerimi mnogi niso delili moje vere. Tisti čas mi je dal priložnost, da sem v miru premislil o svoji poti. Priznam, da sem si kot srednješolec potiho kdaj želel, da bi želja po bogoslovju zbledela, saj bi bila odločitev morda lažja. Duhovniški poklic sem vedno dojemal kot poseben in odgovoren, zato se nisem želel prenagliti. Potreboval sem čas, da bi se moje misli in čutenja povsem izkristalizirala.

Kaj pa so na vašo odločitev za bogoslovje porekli sošolci oziroma potem starši doma?

Večina mojih srednješolskih prijateljev ni bila verna – v sosednjem razredu je bil, denimo, Miha Kordiš, a smo se kljub temu odlično razumeli. Moja odločitev jih ni pretirano presenetila, prav tako ne družine doma. Starši so potiho slutili, da me bo pot vodila v duhovništvo, in so mojo izbiro sprejeli z razumevanjem, brez nasprotovanja. Zanimivo je, da se je tudi ena izmed sošolk odločila za podobno pot in stopila v redovništvo.

Imate še kakšnega brata ali sestro?

Da, imam dva brata in dve sestri. Brata sta se usmerila v strojništvo, medtem ko sta sestri izbrali povsem drugačni poti – ena se ukvarja z matematiko, druga pa z zdravstvom.

Za katero poklicno smer pa bi se odločili vi, če na koncu ne bi prevladala odločitev za duhovni poklic?

Verjetno bi se odločil za učiteljski poklic, najraje na področju naravoslovja – morda bi poučeval matematiko ali biologijo, saj me ti predmeti zelo zanimajo.

Na Vrhniko ste prišli leta 2017. Kje se te bili pred tem?

Pred tem sem dve leti služboval kot kaplan v Ribnici, nato nekaj mesecev v Šentvidu pri Stični. Povsem nepričakovano so me nato poklicali, naj prevzamem vlogo župnijskega upravitelja v Kresnicah in Hotiču pri Litiji, saj je tamkajšnji župnik zbolel. Po devetih mesecih sem nato prispel na Vrhniko, kjer nadaljujem svoje poslanstvo.

Ste kaj vedeli o Vrhniki in kako so vas prejeli domačini?

Na Vrhniko sem prispel avgusta, novico, da se selim v Cankarjevo mesto, pa sem izvedel že maja. Tisti čas je Vrhnika odmevala v novicah zaradi požara v Kemisu, kar je bila prav posebna popotnica za mojo premestitev (*smeh*). Pred tem sem Vrhniko obiskal le dvakrat in o njej nisem vedel veliko. Kar zadeva sprejema, lahko rečem, da so me domačini toplo sprejeli. Zelo sem vesel, da smo se tako dobro ujeli, in tukaj se resnično prijetno počutim.

Je bil kakšen pomislek, ko so vam ponudili premestitev na Vrhniko?

Vedel sem, da ima Vrhnika svoj župnijski vrtec in kar nekaj gospodarskih vprašanj. To je kar velik izziv tudi sedaj.

Kaj pravzaprav duhovnik počne ves dan? Vidimo vas pri nedeljski maši in med tednom zvečer, kaj pa vmes?

To vprašanje pogosto slišim tudi od otrok. Res je, da me župljani največkrat srečate pri maši, a duhovniško delo obsega veliko več. Dopoldneve večinoma posvečam birokratskim opravilom, ki jih je tudi v našem poklicu vse več – od priprave poročil in dokumentacije do urejanja računov. Poleg tega se je treba pripraviti na pridige, saj nisem tisti, ki bi misli razvijal kar sproti. Moj dan zapolnjujejo tudi obiski bolnih, poučevanje verouka, vodenje sestankov in pogrebi – lani jih je bilo, na primer, več kot sto. Ob praznikih, kot so velika noč, je urnik še posebno natrpan, a vse to prinaša priložnosti za povezovanje z ljudmi in služenje skupnosti.

Kako se pa potem vi sprostite?

Največjo sprostitev mi prinaša sprehod v naravi, kjer lahko umirim misli in se povežem z okoljem. Včasih sem rad kolesaril – ne bi rekel, da sem bil strasten kolesar, a kolo mi je bilo vedno pri srcu. Še zdaj imam kolo spravljeno v župnišču, a zadnje čase nekako ne najdem pravega zagona, da bi ga znova zajahal. Morda pa se to kmalu spremeni, kdo ve!

Kako je biti duhovnik? Gre vendarle za specifičen poklic …

Svoj poklic vidim kot priložnost, da pomagam ljudem. Moj cilj je, da jim pokažem, da življenje ni le v iskanju trenutnih užitkov in koristi, ampak da obstaja tudi duhovni svet, ki presega materialno in nas vodi k globljemu smislu. Najbolj me razveseljujejo drobni, a dragoceni trenutki, ki pogrejejo srce. Na primer, ko v družini doživijo izgubo, se pogosto pokaže izjemna empatija med ljudmi. Ali pa globoki pogovori z osebo, ki se pripravlja na slovo od življenja; takrat se razkrijejo misli o minljivosti in smislu, ki mnogim odprejo oči. Taki trenutki me navdajajo z veseljem in potrjujejo lepoto mojega poslanstva.

No, ampak verjetno ni vedno vse idealno.

Res je, tudi duhovništvo prinaša svoje preizkušnje in skušnjave, a ključno je, da vztrajamo in gremo naprej. V takih trenutkih mi ogromno pomeni molitev, ki mi daje moč in notranji mir. Prav tako so v veliko oporo srečanja z drugimi duhovniki, kjer lahko odkrito spregovorimo, si zaupamo svoje izzive in, po domače rečeno, malo »potarnamo« – to vedno olajša dušo in naredi pot lažjo.

Kako gledate na to, da duhovniški poklic postaja za mlade vse manj privlačen in se zanj odloča vse manj ljudi?

Manjše zanimanje za duhovništvo je nedvomno izziv. Vendar menim, da je duhovniški poklic tako edinstven, da ga ne smejo voditi zgolj človeški razlogi ali osebne želje. V preteklosti smo žal pogosto videli, da so se nekateri za ta poklic odločali iz napačnih vzgibov – zaradi želje po ugledu, oblasti ali materialni preskrbljenosti. Takšni motivi še vedno mečejo slabo luč na duhovništvo. Zato verjamem, da je dandanes še toliko bolj dragoceno, če nekoga v ta poklic vodijo pristni duhovni razlogi, ne pa zemeljske koristi. Opazil sem tudi, da se v zadnjih letih za bogoslovje pogosto odločajo nekoliko starejši posamezniki – tisti, ki so že nekaj let študirali ali celo končali študij. Očitno se je, tako kot pri mnogih drugih stvareh, tudi pri duhovništvu pomaknila starostna meja. Duhovništvo morda res ne more tekmovati z bolj privlačnimi poklici, a omogoča edinstveno globino in notranji mir. Ne ponuja trenutne slave ali bogastva, lahko pa ponudi nekaj, česar noben drug poklic ne more – globino, smisel in povezanost z nečim večjim, ki presega minljivost tega sveta.

Podobno kot je čutiti manjše število duhovnih poklicev, je opaziti tudi manj vernikov. Kako si to razlagate?

Menim, da je glavni razlog za to preobilje, ki nas obdaja v današnjem svetu. Ljudje vse redkeje čutijo potrebo po obračanju k Bogu, saj mnogi duhovno praznino zapolnjujejo z materialnimi dobrinami in denarjem. V sodobni družbi, kjer prevladujejo trenutne zadovoljitve in zunanji dosežki, duhovnost pogosto zdrsne v ozadje. Posamezniki iščejo srečo v površinskih uspehih, medtem ko notranji mir in globlji smisel življenja ostajata prezrta. V tem hitrem tempu življenja se izgublja prostor za tišino in refleksijo, ki bi nas vodila k višjim vrednotam in povezanosti z nečim večjim, kar presega nas same.

Po drugi strani pa tisti, ki ostajajo zvesti veri, v njej najdejo resnično Božjo bližino. K maši ne prihajajo zgolj iz navade ali zaradi tradicije, temveč jih vodi globoka, živa vera, ki jim daje moč, upanje in smisel. Zdi se, da stopamo v obdobje, ko kakovost duhovnega življenja postaja pomembnejša od njegove količine.

Spregovoriva še o dveh projektih, o katerih se govori v župniji: o gradnji pastoralnega doma in o novih orglah.

Oba projekta se soočata z enajo oviro, saj sta pogojena z velikimi finančnimi sredstvi. Pastoralni dom bi zgradili na mestu objekta, h kateremu je prizidana kapela in je bil izvorno zgrajen kot gospodarsko poslopje. Pred nami sta dve možnosti: postopna, fazna obnova starega objekta ali pa njegova rušitev in gradnja povsem novega doma. Prva možnost bi bila finančno bolj obvladljiva, saj bi stroške razporedili skozi daljše obdobje, a bi proces obnove trajal zelo dolgo. Po drugi strani pa bi gradnja novega doma prinesla sodoben, funkcionalen prostor, ki bi bolje služil potrebam župnije, vendar pa je to povezano z velikimi stroški že na samem začetku.

Kar zadeva orgle, si želimo nadomestiti obstoječe, ki, kot lahko pogosto slišimo, že kažejo znake starosti in bližajočega se konca svoje življenjske dobe. Prav bi bilo, da petje pri bogoslužju, ki je v naši župniji na visokem nivoju, spremlja in bogati tudi primeren instrument, ki bi bil v ponos vsem Vrhničanom. Pa ne samo za nas danes, ampak tudi za naše zanamce. Trenutno smo še v fazi razprav in tehtanja, katero pot izbrati. Srčno upam, da bomo sprejeli odločitev, ki bo najbolje služila naši skupnosti, kakršna koli že bo. Morda pa se, kdo ve, najde radodaren darovalec, ki bo razrešil vse naše skrbi! (*smeh*)

Naj s tem končava najin pogovor. Hvala, ker ste si odtegnili čas za bralce Našega časopisa. Želim vam obilo moči in navdiha pri vašem poslanstvu, da boste še naprej s svojo predanostjo bogatili našo skupnost in prinašali luč in upanje v srca ljudi.

Hvala tudi vam za pogovor. Upam, da bomo tako v župniji kot tudi širše še naprej med seboj dobro sodelovali, saj si vsak na svoj način prizadevamo za dobro občine in njenih prebivalcev.

Gašper Tominc

S harmoniko, citrami, petjem in plesom v domu upokojencev

Na praznik Gospodovega oznanjenja, ki ga obhajamo 25. 3, praznujemo obisk nadangela Gabriela pri Devici Mariji.

Člani društva Nauportus Viva smo tisti dan obiskali dom upokojencev na Vrhniki in Stari Vrhniki. S harmoniko, citrami, petjem in plesom smo ustvarili prisrčno, praznično vzdušje. Glavna misel prireditve je bila »mati«. Naš povezovalec Jože je na kratko opisal Cankarjevo mater, sledili sta še dve pesmi o materah, nato pa smo skupaj z oskrbovanci zapeli pesem Mamica je kakor zarja. Ob spremljavi citer, na katere je igral Peter, je pesem zazvenela res veličastno. Peter je zaigral še venček slovenskih ljudskih pesmi, harmonikar Mirko je raztegnil meh in zaplesali so trije pari v narodnih nošah. Na koncu smo razdelili šopke 'nageljčkov', ki smo jih izdelale članice društva. Prostor veselih varovancev smo sami zapustili z nasmeški na obrazu.

ŠJ

Krajani Drenovega Griča in Lesnega Brda, pozor!

Na informacijski tabli nasproti krajevne trgovine smo člani KUD Drenov Grič - Lesno Brdo pritrdili hiško KNJIGOBEŽNICO.

Uredili smo jo skupaj s Cankarjevo knjižnico Vrhnika. Knjižnica nam je tudi podarila nekaj zanimivih knjig za vse starosti. Ustavite se ob njej, odprite z magnetom pritrjena vratca in si izberite knjigo za branje.

Ko vas ne bo več zanimala, jo vrnite ali prinesite drugo. Če bo KNJIGOBEŽNICA zaživela, je mogoče enako hiško pritrditi tudi na informacijsko tablo na Lesnem Brdu.

Člani društva vam vsem želimo prijetno branje.

Za KUD Drenov Grič - Lesno Brdo zapisala in fotografirala Karolina Jarc.

Mala ustvarjalnica tudi uradno odprla svoja vrata

V svetu unikatnih izdelkov in ročno izdelanih umetnin že nekaj časa sveti zvezda Mala ustvarjalnica.

Malo podjetje Martine Čepon se ponaša z bogatim naborom obeskov, torbic in številnih drugih izdelkov, zaznamujeta ga kakovost in strast do ustvarjanja.

Mala ustvarjalnica je skozi leta rasla in se iz male sobe kasneje preselila v delavnico, sedaj pa ima v Janezovi vasi na Vrhniki tudi lične prostore, ki jo lahko obišče tudi stranka. Pred nedavnim je za domače, prijatelje, podpornike in poslovne partnerje odprla svoja vrata in na neki način tudi uradno pripravila odprtje, saj je želela pokazati novo šivalnico z mini izložbo in, še pomembneje, urejeno spletno stranjo, kjer si lahko vsak naroči izdelek.

Vsak izdelek je ročno izdelan z visoko stopnjo natančnosti, vsak kos je edinstven in v sebi nosi del Martine, ki se veseli vsakega novega projekta. Če le more, ustreže željam stranke. Kot zanimivost našteje nekaj posebnih obeskov, med drugim tudi goloba za znanega duhovnika. Njene izdelke je mogoče kupiti v različnih trgovinah v Sloveniji, tudi v Mladinski knjigi, v planinskih kočah in celo v dveh trgovinah v New Yorku ter v trgovini v Švici in Nemčiji.

Rok Mihevc

Leto, ki bo pustilo plodne sledove za prihodnje rodove

Vsako leto izberemo lokacijo za Občni zbor Združenja ekoloških kmetov Zdravo življenje nekje v središču vseh občin osrednje Slovenije, od koder prihajamo člani.

Letos je bilo to PrÄMÄngan v Prelogu pri Domžalah. Predsednik Janez Ocepek je s ponosom predstavil podrobno poročilo o delu za leto 2024. Izvedli smo standardne projekte, tako kot vsako leto: strokovno ekskurzijo, srečanje na kmetiji člana, sodelovanje na lokalnih sejmih, organizirali smo izobraževanja. Največji projekt je bil praznovanje 25-letnice delovanja Združenja, ki je bil umeščen v poznojesenski čas in je terjal veliko zahtevnih aktivnosti.

Pripravili smo razstavo sadja in drugih ekoloških pridelkov ter delavnice za osnovnošolce v Zagorju. Obenem je bila tam tudi osrednja prireditev s kulturnim programom, ki smo ga oblikovali člani sami. Sledila je ponovitev razstave in delavnic v Moravčah. Del sadja smo nato prestavili še v Sadjarski muzej Tepka v Gradišče pri Lukovici.

Izdali smo priložnostno zloženko in nabavili promocijske majice ter brezrokavnike.

V novembru so z namenom spodbujanja sadjarskih delavnic za ozaveščanje in vzgojo mladih v sodelovanju s Kmetijsko gozdarskim zavodom Ljubljana sledile zasaditve petindvajsetih sadik jablan domorodnih sort pri osnovnih in podružničnih šolah na območju, od koder prihajamo člani. Skoraj povsod so bili zraven učenci in delavci šole, ki so izrazili veselje in hvaležnost nad novo pridobitvijo in se že veselijo zdravih sadežev čez nekaj let.

O vseh množičnih dogodkih smo takrat podrobno poročali v lokalnih časopisih. Podobne aktivnosti kot vsako »navadno« leto so predvidene tudi za letos.

Občnega zbora se je edina od povabljenih gostov udeležila mag. Olga Vrankar, županja Občine Lukovica. Izredno je pohvalila vsa naša prizadevanja na področju ekološkega pridelovanja in ozaveščanja mlajših rodov. Poudarila je, da mora dandanes biti kmet »multipraktik«, če hoče zadostiti vsem zahtevam kmetijske politike, in izrazila upanje, da se bo glede tega na državnem nivoju kmalu kaj izboljšalo. Zaželela nam je čim več vztrajnosti pri naših prizadevanjih in načinu kmetovanja, kar je bogata dota za naše zanamce.

Po uradnem delu je bila pogostitev, kot vedno pa sta sledila tudi prijeten družaben klepet in izmenjava izkušenj ter mnenj, česar se vsi vedno veselimo.

Francka Toman

Podelili priznanja
ZZB NOB Slovenije

V polni mali dvorani Cankarjevega doma na Vrhniki je bila v sredo, 26. marca 2025, skupščina Združenja borcev za vrednote NOB Vrhnika.

Polna dvorana članic in članov ter številnih gostov

Delovno predsedstvo

Dobitniki bronastih in srebrnih priznanj ZZB NOB Slovenije

Poleg 60 članic in članov združenja se je skupščine udeležilo tudi precej predstavnikov sedanjih združenj borcev, veteranov vojne za Slovenijo, predstavnikov društev iz Občine Vrhnika, s katerimi redno sodelujejo, in člani predsedstva ZZB NOB Slovenije.

Prvi je zbrane nagovoril predsednik vrhniškega združenja NOB Miran Štupica in prisotne pozval k minuti molka za vse umrle člane ZB v letu 2024. Nato je predstavil dnevni red skupščine in predlagal izvolitev organov zbora. Delovno predsedstvo je nato prevzelo besedo in vodilo skupščino do konca dnevnega reda.

Prvi so besedo dobili vsi gostje skupščine, ki so zbrane pozdravili, pohvalili delovanje vrhniškega združenja NOB in napovedali še nadaljnje dobro in aktivno sodelovanje. Nato je predsednik združenja Miran Štupica podelil zaslužno bronasto priznanje ZZB NOB Republike Slovenije, ki so jih prejeli: Mitja Birtič, Branko Satler, Slavi Štirn, Simon Seljak, Toni Vidmar in Leon Plahutnik. Srebrno priznanje je prejel Vojko Jerina. Pisne zahvale Združenja borcev za vrednote NOB Vrhnika pa so prejeli: MePZ Mavrica Vrhnika, Moto klub Jazon Vrhnika, ZIC – vzdrževanje objektov, ZIC – kultura, Občina Vrhnika in Milan Baretič. Prav ti dobitniki so zahvale prejeli za aktivno in dobro sodelovanje pri raznih prireditvah in dogodkih. Vsi prejemniki so od prisotnih prejeli velik aplavz, kar pomeni, da so si priznanja in pohvale zaslužili.

Po podelitvi se je skupščina nadaljevala po sprejetem dnevnem redu. Podana so bila vsa poročila za leto 2024 in načrti za delovanje v letu 2024. Poročila o delu in aktivnostih je prebral predsednik Miran Štupica, še posebno pa je poudaril: »Vse leto smo bili delavni in aktivni na različnih področjih:

– obisk in obdaritev članov v domovih za ostarele vse leto;
– sodelovanje praporščakov na občinskih prireditvah, pogrebih in proslavah,
– v okviru možnosti smo sodelovali s Pokrajinskim svetom ZB za Notranjsko in drugimi veteranskimi in domoljubnimi organizacijami, združeni v KODVOS, ki delujejo na območju Občine Vrhnika ter sosednjih občin Borovnica in Log - Dragomer. Udeležili smo se tudi njihovih občnih zborov;
– v okviru predsedstva ZB NOB Vrhnika smo sestankovali;
– sodelovanje na sestankih GO ZZB v Ljubljani;
– konkurirali smo na razpisu ZIC Vrhnika za najem prostorov v obnovljenem Obrtniškem domu, vendar pogodbe nismo podpisali zaradi prevelikih stroškov;
– naj omenim tudi naš odziv za pridobivanje donacij za zelo bolnega Kristijana, vnuka našega žal pokojnega člana in praporščaka Marjana Pečana iz Dragomera. Kljub našemu prispevku Kristijan žal ni premagal bolezni.«

Vsa poročila iz leta 2024 in načrte za leto 2025 so navzoči soglasno sprejeli. Na koncu je predsednik še dodal:

»Letos bomo v sodelovanju z MORS in ZIC Občine Vrhnika storili vse potrebno, da se propadajoče partizansko grobišče štirih partizanov na Krošljevem griču obnovi. Poskusili bomo zamenjati ostrešje na kurirski baraki TV-17. V ta namen imamo že nekaj kritine, manjka še ostrešje. Ko bo delovna akcija, pričakujem vsestransko pomoč članov. Prav tako smo podpisali pogodbo z DU Vrhnika (sklep predsedstva) o najemu dodatnega manjšega prostora, saj bomo že v obstoječem postavili spominsko zbirko NOB na Vrhniškem. Glede na to, da letos praznujemo v mesecu maju 80. obletnico osvoboditve Vrhnike izpod nacifašizma, je po sklepu predsedstva ZB NOB Vrhnika pričel postopek za ponatis knjige avtorja Karla Grabeljška z naslovom Vrhnika z okolico v boju za svobodo, ki je bila izdana leta 1968. Ponatis 300 izvodov naj bi izšel že pred 6. majem, ko bo proslava v OŠ AMS. Za pridobivanje sredstev bomo z dopisom pozvali vso lokalno skupnost (tudi Log - Dragomer in Borovnica), nekatere institucije v občini in seveda občane.«

Po uradnem delu so se vsi prisotni udeležili še družabnega srečanja, kjer so se pogovori nanašali na težke politične razmere v Evropi in tudi v Sloveniji. Potrebni so predvsem pogovori, priznanje partizanskih dogodkov v drugi svetovni vojni, medsebojno razumevanje v pomenu miru in tovarištva, ki je bilo v zgodovini in težkih trenutkih glavni in večkratni pobudnik za sožitje med ljudmi, različnimi ljudstvi in verami.

Simon Seljak

Sprejeli pohodnike pri TV17

Člani ZB NOB Vrhnika, smo v soboto 12.4.2025 pri kurirski postaji TV-17 za Ljubljanskim vrhom sprejeli pohodnike Planinskega društva Železničar iz Ljubljane, ki so že tradicionalno v prvih aprilskih dneh naši gosti.

Po okrepčilu (hrani in pijači) so pohodniki nadaljevali pot po gozdnih stezicah vse do Pokojišča, kjer jih je pričakal avtobus.

Miran Štupica

Pisna zahvala
Občini Vrhnika

Na skupščini Združenja borcev za vrednote NOB Vrhnika, ki je bila 26. marca 2025, so bile podeljene tudi pisne zahvale za aktivno in dobro sodelovanje pri raznih skupnih prireditvah in dogodkih.

Med njimi je priznanje dobila tudi Občina Vrhnika. Zaradi nujne odsotnosti predstavnika občine sta pisno zahvalo županu Danielu Cukjatiju v njegovi pisarni izročila predsednik ZB NOB Miran Štupica in član predsedstva Lojze Kos. Oba sta izrazila željo, da bi se sodelovanje nadaljevalo še naprej, kar prinaša dobre odnose med člani ZB NOB Vrhnika in občani Občine Vrhnika.

Simon Seljak

Hvala, kino!

Z začetkom pomladi se izteče tudi filmska sezona v Kinu Bevke, saj večina naših obiskovalcev daljše in tople dneve rada preživi v naravi, ob delu ali zabavi.

Tako kot prejšnja leta je Kino Bevke tudi od oktobra do marca razveseljeval predvsem tiste gledalke in gledalce, ki imajo radi družinske, mladinske in otroške filme, animirani film ter zanimive dokumentarce o naravi in njenih prebivalcih. Tako smo tudi letos gostili nov film Mateja Vraniča o sovi kozači, ki je na platno Kina Bevke prinesel celo posnetke iz okolice Bevk! V januarju smo v kino pripeljali zanimivo kinodelavnico, na kateri nam je kinooperater Bojan Bajsić iz Kinodvora predstavil filmski medij skozi zgodovino in osvetlil ozadje razvoja ter nastajanja filmov, predavanje pa popestrili s kratkimi animiranimi filmi slovenske produkcije. Na zelo dober odziv mladih in odraslih gledalcev sta prav tako naletela oba slovenska mladinska filma, Igrišča ne damo! in Tartinijev ključ. S slednjim smo se tudi poklonili lani preminulemu režiserju Vinciju Vogueu Anžlovarju.

Medtem ko so filmi plod dela filmskih ustvarjalcev, pa smo kino predvsem ljudje, ki filme gledamo. Toda kino je tudi kraj, kjer se sproščeno družimo, pogovarjamo o filmih in zanimivih temah ter vprašanjih, ki jih filmi odpirajo. V Bevkah, kjer imajo otroci in mladi otežen dostop do javnega prevoza, je Kino Bevke tudi prostor, kamor greš lahko peš in veš, da boš srečal prijatelje. Vsako leto nas obiščeta tudi bevška šola in vrtec, tu je še pomen kulturnega življenja v našem kraju in program s filmsko vzgojo, posebna zabava pa je kinožreb s filmskimi nagradami. Kino Bevke je vse to in še več!

Zato vsem, še posebno mladim gledalcem in gledalkam, še enkrat iz srca hvala za čudovito sezono, ki je za nami! Kino Bevke je tu za vas in zaradi vas se vrača vedno znova. Zato se vidimo v naslednji filmski sezoni, ko se vrnemo polni svežih filmskih idej!

Ekipa Kina Bevke, Eva, Nina in Leon

Frenk Pleško s svojo Epopejo ranjencev v južni Italiji

Epopeja
ranjencev v južni Italiji

Konec februarja je bilo v mali dvorani Cankarjevega doma predavanje Franka Pleška z naslovom Epopeja ranjencev v južni Italiji.

Fran Pleško je dober poznavalec zamejske zgodovine in kar se je dogajalo v drugi svetovni vojni. Oktobra lani je v Pokrajinskem muzeju Capodistria pripravil razstavo ob praznovanju 80. obletnice ustanovitve Prve zemeljske brigade in drugih čezmorskih enot.

Je tudi član uprave AVNOJ Slovenija, ki dela za Zvezo borcev, je neomajen v svojih prizadevanjih za zagotovitev, da vloga in pomen čezmorskih borcev v drugi svetovni vojni ne bosta pozabljena. Pred nedavnim je v južno Italijo, v Bari in okolico, pripeljal tako imenovano »jugoslovansko delegacijo«, kjer so se pred 81 leti rodile prve čezmorske brigade, da bi se poklonil spominu na vse tam umrle in preveril, koliko je spomin še živ med prebivalci tistih časov, ko so na italijanskih tleh nastale jugoslovanske partizanske enote.

Delegacija je bila sestavljena iz predstavnikov različnih borcev in protifašističnih združenj iz Srbije, Hrvaške in Slovenije, pa tudi dva predstavnika Nacionalnega združenja partizanov Italije (ANPI) v Trstu. Prav ta predstavnika sta poimenovala »jugoslovansko delegacijo«, ki je obiskala kraje v Baresah, kjer je bila leta 1944 aktivna Ljudska vojska Jugoslavije (NOVJ).

Vse aktivnosti je Franko Pleško v sliki in besedi predstavil v svoji Epopeji ranjencev v Južni Italiji. Med drugim je še posebej poudaril: »Z velikim veseljem sem odkril, da obstajajo številni spominski kraji in spomeniki, da so že žive priče, da tudi njihovi potomci skrbno cenijo spomin na tisti čas in, kar je bilo zame še bolj nagrajujoče, da so tam tudi prebivalci južne Italije ponosni na našo skupno zgodovino in se trudijo, da bi te spomine ohranili.

Pomagali so nam navdušeni apulijski antifašisti, vključno z arhitektko Rosanno Rizzi, ki proučuje Spomen Kosturnica Barletta in poskuša odkriti sledi prekomorskih borcev in ranjenih partizanov.

Lastniki so nas odpeljali na več pomembnih krajev: obiskali smo nekdanji zbirni center Campo 65 v Gravini. Ostanki starodavnih stražnih stolpov pričajo o dogajanju pred osemdesetimi leti, obiskali smo ostanke priključne baze tajnih služb SOE v Bariju in obiskali stavbo Barese, kjer je deloval prvi protifašistični radio v tem delu Evrope, in spomenik padlim jugoslovanskim partizanom na pokopališču Grumo. Res sem bil šokiran, kako je bilo zapuščeno, zanemarjeno … Mi smo zavihali rokave in vsaj malo pospravili. Obiskali smo tudi nekdanjo bolnišnico Gravina, kjer spominska plošča priča o nesebični pomoči Jugoslavije, ki je leta 1944 ustanovila bolnišnico, namenjeno tudi prebivalcem Gravine.«

Resnično je bilo predavanje zelo zanimivo in vsi prisotni smo izvedeli marsikaj novega o partizanskih ranjencih, ki so jih z letali in drugimi prevozi vozili na jug Italije.

Simon Seljak

Adventna **akcija**

Člani Društva Nauportus viva smo v sodelovanju z Župnijo Vrhnika na prvo adventno nedeljo organizirali prodajo izdelkov, ki smo jih sami izdelali in tako pokazali svoje talente. Prodajali smo kvačkane igrače, ročno izdelane ogrlice, svečnike, voščilnice, spekli smo piškote in ponudili še marsikaj, primerno za miklavževo ali božično darilo. Na pobudo gospoda župnika smo akcijo podaljšali do božiča, ves izkupiček pa je bil namenjen našim misijonarkam v Burundiju in Ruandi. Tam delujejo naše misijonarke Bogdana Kavčič, Vesna Hiti in Anka Burgar. Novembra 2024 je tam gostovala ekipa RTV Slovenija z novinarjem Petrom Peršetom in strokovno sodelavko Karitasa Jano Lampe. Tako v Burundiju kot v Ruandi deluje šolski center, ki ga vodijo naše misijonarke. Potrebe za oba misijona so velike, saj veliko otrok obiskuje osnovno in srednjo šolo, nekateri pa se učijo različnih poklicev. Za nekatere učence je kosilo, ki ga dobijo v šoli, edini obrok dneva. Akcijo smo poimenovali »Za srce Afrike«. Prodali smo večino izdelkov, kar nas je zelo razveselilo, nekateri pa so v ta namen darovali prostovoljne prispevke.

Posebej se zahvaljujemo naši članici Marti za podarjene unikatne kvačkane igrače, Mileni za unikatne svečnike in nakit ter vsem drugim, ki ste kakorkoli pripomogli k izvedbi adventne akcije. Hvala tudi gospodu župniku Mohorju Rihtaršiču in Karitasu, ki bo poskrbel, da bo izkupiček prišel v prave roke.

Jana Rus

Enaindvajseti Občni zbor

MK Nauportus Vrhnika

Motoristke in motoristi Moto kluba Nauportus Vrhnika so v petek, 21. marca 2025, v prostorih gasilskega doma na Vrhniki izvedli že 21. letni občni zbor.

Poleg članov kluba so se zbora udeležili tudi gostje, med njimi Franjo Čretnik, predsednik ZŠAM Vrhnika, in predsednik MzM, Pavle Hočevar. Zbrane je prvi nagovoril predsednik MK Nauportus Vrhnika Tomaž Remškar in predlagal minuto molka v počastitev spomina na vse motoriste, ki jih ni več med njimi. Po izvolitvi delovnega predsedstva in vseh delovnih tele, se je občni zbor tudi uradno začel. Poročilo o delu MK Nauportus je podal predsednik in med drugim še posebno poudaril: »Kot vemo, smo v lanskem letu ob naši jubilejni 20. obletnici delovanja izdali bilten, ki je na kratko prikazal zgodovino nastanka MK Nauportus Vrhnika od ustanovitve pa vse do delovanja in udejstvovanja v družbi. Uredil ga je naš član Boris Šukalo, oblikovala pa Marjetka A., za kar jima velja velika zahvala.« V nadaljevanju je predsednik predstavil delo in aktivnosti prek vsega leta 2024.

1. 4. je že tradicionalno zapisan v naših klubskih koledarjih kot dan, ko zbudimo naše jeklene konjičke iz zimskega spanja in se za varno sezono odpeljemo na vseslovenski blagoslov motorjev in motoristov v Mirno Peč, ki je bil tokrat že 26. po vrsti.

5. 4. – Predavanje pod slogom S skupnimi močmi se preventiva gradi, ki sta ga organizirala društvo Motoristi za motoriste in Zveza šoferjev in avtomehanikov z Vrhnike z namenom priprave motoristov na novo sezono.

6. 4. – Vožnja – smer Primorska, klubska otvoritvena vožnja, prva v letos. Sončna sobota in jasno: kam drugam kot na obalo, v Izolo na morje.

13. 4. – Vožnja – smer Štajerska, za nekatere člane kluba otvoritvena moto vožnja, za druge le kondicijski trening.

21. 4. – Blagoslov motorjev MK Nauportus Vrhnika je potekal pri cerkvi sv. Pavla. Jubilejnega, dvajsetega »žegna« se je udeležilo 160 motorjev in mopedov.

11. 5. – Vožnja – smer Vinska fontana v Marezigah.

18. 5. – Dan varne vožnje 2024 v Športnem parku Vrhnika. Poligon varne vožnje s pomočjo policistov motoristov; prikazali smo reševanje v prometni nesreči z udeležbo motornega kolesa in obnovili znanje temeljnih postopkov oživljanja s pomočjo defibrilatorja. Za najmlajše udeležence je ZŠAM Vrhnika pripravila učno delavnico varne udeležbe v cestnem prometu.

15. 6. – Vožnja – smer Dolenjska, v smeri Litije; v kraj Spodnja Slivna v območje GEOSS.

23. 6. Varovanje – kolesarski maraton Vrhnika. Že peto leto zapored se udeležujemo Argonavtskega maratona.

28. 9. – Tradicionalni, že 20. zaključni piknik motosezone, ki je tudi tokrat potekal pod Habetovim kozolcem na Vrhniki.

7. 12. – Prednovoletno srečanje na Krasu v vinski kleti Budin v kraju Dutovlje.

14. 12. – Novoletna zabava v prostorih PGD Log, bilo je 30 članov.

Sledila so še druga poročila in predstavitev načrta za leto 2025, ki je že v pripravi. Prisotni člani so vse soglasno sprejeli in srečanje nadaljevali ob dobri hrani, ki jo je pripravil Zdravko Garafolj.

Simon Seljak

Delovno predsedstvo, ki je vodilo 21. občni zbor.

Zbrani na Občnem zboru v GD Vrhnika, ki je postal že tradicionalno uradni prostor.

Dan odprtih vrat podjetja Avtotrade

Sinja Gorica, 5. april – Na toplo aprilsko soboto je podjetje Avtotrade iz Sinje Gorice pripravilo dan odprtih vrat, ki je privabilo številne obiskovalce.

Dogodek je bil priložnost za predstavitev storitev, ponudbe in dejavnosti podjetja, hkrati pa je gostoljubno podjetje poskrbelo tudi za pogostitev vseh prisotnih, ki jih ni manjkalo. Pripravili so številne delavnice in družabne aktivnosti, ki so tako ali drugače povezane z njihovo dejavnostjo, poskrbljeno je bilo tudi za najmlajše z igrali in animacijo. Obiskovalci so si lahko ogledali njihove ponudbo (so zastopniki za avtomobilske znamke Fiat, Jeep in Kia) ali se celo zapeljali na testni vožnji s katerim od njihovih prav za ta dogodek posebej izbranim modelom jeklenega konjička.

Dogodek je potekal v spomin na Jelka Bajca, ustanovitelja podjetja, ki bi tisti dan praznoval svoj rojstni dan. Kot so poudarili v Avtotradeu, je bil Jelko človek, ki je cenil dobre odnose, kar ostaja pomemben del vrednot podjetja. »Vsi, ki ste ga poznali, veste, da je cenil dobre odnose – tako kot jih cenimo tudi mi,« so zapisali v izjavi.

Avtotrade je podjetje s sedežem v Sinji Gorici, ki se ukvarja s prodajo in servisiranjem vozil ter ponudbo avtomobilskih storitev. Ustanovljeno je bilo pod vodstvom Jelka Bajca, ki je postavil temelje za njegov razvoj. Avtotrade se ukvarja s prodajo in servisiranjem vozil ter ponudbo avtomobilskih storitev. Natančneje: njihove dejavnosti vključujejo prodajo novih in rabljenih vozil, motorjev, vzdrževanje in popravila avtomobilov ter zagotavljanje povezanih storitev, kot so tehnični pregledi, menjava pnevmatik, avtošola in druge avtomobilske rešitve.

Gašper Tominc

Enainštirideseti redni zbor članov DI Vrhnika

Sredi marca je Društvo invalidov Vrhnika v gostišču Cankarjev hram imelo že 41. redni zbor svojih članov.

Zbora se je udeležilo skoraj 50 članic in članov in seveda gostov, s katerimi imajo delovne in aktivne odnose. Trenutno je v društvo včlanjenih 491 rednih in 41 članov, ki nimajo urejenega statusa ZPIZ. Letos se je včlanilo že 12 novih članov, umrlo pa jih je deset. Vsi prisotni so se umrlim poklonili z minuto molka.

Zbrane je prvi nagovoril predsednik društva Ciril Podbregar, ki je predlagal tudi izvolitev članov v vsa delovna telesa za 41. redni zbor članov DI Vrhnika. Pred uradnim delom je za kulturni program poskrbel Mešani pevski zbor Društva invalidov Vrhnika, ki že mnogo let uspešno deluje na glasbenem področju. Vsi prisotni so toplo in navdušeno sprejeli pevke in pevce. Nato so sledila vsa poročila o delu v letu 2024 in predlagani načrti aktivnosti v letu 2025. Na vsa predlagana poročila in načrte ni bilo pripomb, zato so prisotni vse soglasno sprejeli. Poročila o uspešnem delovanju v letu je predstavil predsednik Ciril Podbregar in med drugim še posebno izpostavil:

»Delo v društvu je potekalo po sprejetem programu. Vse aktivnosti, sprejete s programom, kot tudi sodelovanje članov društva na prireditvah, katerih nismo predvideli s programom dela, je izvršni odbor na svojih sejah sproti obravnaval in spremljal predloge in pobude za njihovo uresničitev.

V preteklem letu so bili uspešni naši športniki. Sodelovali so na območnih tekmovanjih po koledarju ZDIS v streljanju, kegljanju, balinanju in pikadu. Na državno prvenstvo v kegljanju sta se uvrstila Konrad Benkič in Peter Nadlišek. Čestitamo.

Zelo aktivna je bila tudi komisija za zdravstvene in socialne zadeve. Pripravila je izlet za težke invalide, in to drugi četrtek v juliju. Letos smo obiskali Marezige. Prednovoletnih srečanj težkih invalidov in starejših od 70 let se je udeležilo 82 invalidov. Na domu in v domu starejših občanov smo obiskali 45 članov in jih skromno obdarili

V preteklem letu smo uspešno organizirali kar nekaj izletov, in sicer:

- izlet v neznano – v Ljubljano, z ladjico po Ljubljanici,
- dva kopalna dneva – v Dobovo in Izolo s krožno vožnjo po slovenskem morju,
- martinovali smo v Rogaški Slatini z obiskom stolpa,
- s pevci smo si ogledali revijo pevskih zborov ZDIS v Portorožu.

Društvo je organiziralo območno tekmovanjo v pikadu – ekipno, ki smo ga pripravili na OŠ dr. Ivana Korošca v Borovnici. Že vrsto let uspešno delujejo ustvarjalne delavnice. Z izdelki razveseljujemo naše invalide s čestitkami ob osebnem prazniku, ob raznih prireditvah – dan žena …

Da smo lahko vse načrtovane naloge izvedli v zadovoljstvo naših članov, so zaslužni naši prostovoljci, ki so v letu 2024 opravili 9.320 ur prostovoljnega dela, od teh 7.800 ur za programe in 1.520 za delovanje.«

Na koncu so vse prisotne na rednem zboru pozdravili tudi gostje. Predstavnica ZDIS Miroslava Požar, predstavnica DI Logatec Olga Mihevc in predstavnica DU Vrhnika Elica Brelih so pohvalile delo društva in zaželele še naprej uspešno delovanje, sodelovanje in izpolnjevanje načrtovanih dejavnosti društva. Nato je sledilo družabno veselo srečanje.

Simon Seljak

Srečanje je že nekaj let v gostišču Cankarjev hram.

Redni zbor so popestrili pevci Mešanega pevskega zbora DI Vrhnika.

Izlet v neznano

Komaj se je prikazalo pomladno sonce, že je DI organiziralo izlet. Tokrat izlet v neznano.

Nasa organizatorja sta družno ohranjala napetost in molčala vse do odhoda avtobusa.

Kot vedno je bil avtobus poln do zadnjega sedeža.

Že na poti je bilo veliko veselja in zabave. V veselem vzdušju smo prispeli na cilj. To so bile Vitanje, znane po vesoljskem centru Noordung in inženirju pionirju astronavtike Hermanu Potočniku, ki se je rodil v Vitanju. Tam je bil zelo zanimiv voden ogled razstave in kratkega filma.

Počasi smo odšli do avtobusa in na kosilo v Gostilno Smogovec nekaj kilometrov stran.

Zelo lep ambient in dobra hrana, tudi prijazna postrežba; vse kar gost potrebuje. Zelo smo bili zadovoljni.

Za glasbo in nekaj smešnih vložkov je poskrbel naš hišni DJ Leon.

Po kosilu smo se napotili proti domu s postankom za WC in krofe na Trojanah.

Za nami je bil lep dan. Naši izleti so dobro organizirani in vedno nekaj novega vidimo. Hvala organizatorjema Mariji in Cirilu, da nam omogočita, da se podružimo med seboj in nasmejimo.

Prav posebna zahvala pa Mariji Žust za izvedbo, dobro voljo in potrpežljivost. Zagotovo so skrbi s tako organizacijo izleta, da poteka vse v redu in da smo vsi zadovoljni.

Se že veselimo naslednjih aktivnosti, ki bodo do poletja.

DI Vrhnika

Predavanje o gorskem cvetju

V marcu je Planinsko društvo Vrhnika v sodelovanju z Zavodom Ivana Cankarja Vrhnika organiziralo predavanje z naslovom Gorsko cvetje, ki ga je pripravila Sonja Zalar Bizjak: biologinja, dolgoletna članica PD Vrhnika in planinska vodnica.

Ljubiteljem rastlinstva in cvetja se je že predstavila s fotografsko razstavo Rože z naših poti leta 2016, v letu 2023 pa s predstavitvijo rastlinstva, rož in drevesnih vrst na pobočjih Planine nad Vrhniko. Za tokratno predavanje je iz svoje fotografske zbirke izbrala slike gorskih rastlin, ki uspevajo nad gozdno mejo na območju Julijskih in Kamniško-Savinjskih Alp ter Karavank.

V prvem pasu nad gozdno mejo, ko za drevesa ni več ugodnih razmer in ostanejo za nami še zadnji macesni, sta najbolj značilna rušje in nizko grmičevje, ki je vmesni pas med gozdno mejo in alpsko trato. Med rušjem na apnencu so rastišča dlakavega sleča, na posamičnih predelih z zakisano prstjo pa uspeva tudi rjasti sleč.

Nad pasom ruševja se razprostirajo obširni pasovi alpskih trat. Na platnu je zasijala Begunjščica in seveda kamniška murka, čudovita kukavičevka, ki z roza in belim socvetjem ter vonjem privablja metulje na alpskih tratah od Vrtače do Uršlje gore. Spomladi se visokogorska travišča prekrijejo tudi z drugim cvetjem, Zoisovimi vijolicami, raznimi ušivci in svišči.

Malo višje, med skalovjem uspevajo gorske rože, ki se s svojimi koreninami trdno zasidrajo v skalne razpoke. Z barvitimi cvetovi privabljajo žuželke in razveseljujejo mimoidoče – od planik ali očnic, rumenega avriklja, različnih kamnokrečev, triglavske rože, triglavske neboglasnice do Zoisovih zvončic.

Tudi melišča so življenjski prostor raznega cvetja. Kdo bi mogel pozabiti vonj Sternbergovih klinčkov ob poti čez melišče, ali živo rumenega kernerjevega maka, ki s svojim rumenim cvetjem vabi žuželke. Kdo bi šel mimo in ne opazil stasitih škrlatno rdečih rapontik na pobočju Tičarice.

Sonji Zalar Bizjak se zahvaljujemo za strokovnost**Izlet v neznano**

predavanja, saj je vanj strnila znanje biologije in fotografije ter doživetja žive in nežive narave v gorah od študentskih let do danes. Veseli obrazi obiskovalcev v polni mali dvorani Cankarjevega doma na Vrhniki so bili dokaz, da smo našli vsak nekaj zase in ob fotografijah ter poslušanju obnavljali in dopolnjevali svoje poznavanje narave in cvetja v naših gorah. Morda smo se spomnili tudi na doživetja z naših prehojenih poti, na katerih smo prvič občudovali tiste gorske cvetlice, ki so našle prostor v nas samih.

Marija Dolinar, fotografija
Sonja Zalar Bizjak

CANKARJEVI DNEVI 2025

Četrtek, 1. maj
100. PRVOMAJSKA BUDNICA
Po ulicah Vrhnike, ob 6. uri.
Pihalni orkester Vrhnika

Četrtek, 1. maj in **petek, 2. maj**
ŽIVEL 1. MAJ!
Prazniční piknik. Star maln, od 10. ure.
Turistično društvo Blagajana

Ponedeljek, 5. maj do **sobota, 10. maj**
CANKARJEVA KNJIŽNICA VRHNIKA
Brezplačen vpis za nove člane na Vrhniki in v Borovnici
Cankarjeva knjižnica Vrhnika

Torek, 6. maj
POLAGANJE VENCA PADLIM BORCEM ZA SVOBODO
Na Drči, ob 17. uri. ZB NOB Vrhnika

80. OBLETNICA OSVOBODITVE VRHNIKE
Proslava s Partizanskim pevskim zborom Pinko Tomažič iz Trsta,
Mešanim pevskim zborom Mavrica in učenci OŠ Antona Martina Slomška
Dvorana pri OŠ Antona Martina Slomška, ob 20. uri.
ZB NOB Vrhnika, Občina Vrhnika in Zavod Ivana Cankarja Vrhnika

Sreda, 7. maj
DIH POMLADI
Odprtje skupinske likovne razstave
Galerija Cankarjevega doma na Vrhniki, ob 19. uri.
Univerza za tretje življenjsko obdobje Vrhnika, Cankarjeva knjižnica Vrhnika
in Zavod Ivana Cankarja Vrhnika

Petek, 9. maj
PETKOVŠKOVA LIKOVNA KOLONIJA
Likovna razstava v Avli Cankarjevega doma na Vrhniki
Osnovna šola Ivana Cankarja Vrhnika in Zavod Ivana Cankarja Vrhnika

CANKAR NA TAPETI
Odprtje Cankarjevega kotička s kulturnim programom
Osnovna šola Ivana Cankarja Vrhnika, ob 10.30.
Osnovna šola Ivana Cankarja Vrhnika

SLAVNOSTNA AKADEMIJA OB PRAZNIKU OBČINE VRHNIKA
Podelitev občinskih priznanj s kulturnim programom
Velika dvorana Cankarjevega doma na Vrhniki, ob 20. uri.
Občina Vrhnika in Zavod Ivana Cankarja Vrhnika

Sobota, 10. maj
DAN ODPRTIH VRAT CANKARJEVE SPOMINSKE HIŠE NA KLANCU
Z dišečo kavo, piškoti in Cankarjevo čokolado.
Cankarjeva spominska hiša, od 9. do 18. ure.
Zavod Ivana Cankarja Vrhnika

PO POTEH CANKARJEVE MLADOSTI
Brezplačno vodenje po Vrhniki. Cankarjeva spominska hiša, ob 16. uri.
Zavod Ivana Cankarja Vrhnika

POD JASNIM NEBOM RDEČA ROŽA
7. mednarodni festival Pevskega društva Ivana Cankarja. Zborovodja: Lovro Grom.
Gostje: Folklorna skupina SKD Ajda Umag, Vokalno instrumentalna
skupina Sanje KPD Drava Žvabek in OPZ KPD Ivan Cankar Šentjošt
Velika dvorana Cankarjevega doma na Vrhniki, ob 20. uri.
Mešani pevski zbor Ivana Cankarja Vrhnika in Zavod Ivana Cankarja Vrhnika.

Ponedeljek, 12. maj
POJ Z MENOJ
Nastop šolskih glasbenih skupin
Velika dvorana Cankarjevega doma na Vrhniki, ob 18. uri.
Osnovna šola Ivana Cankarja Vrhnika in Zavod Ivana Cankarja Vrhnika.

Torek, 13. maj
HORTUS CONCLUSUS - VRT
Plesno - gledališka predstava
Velika dvorana Cankarjevega doma na Vrhniki, ob 19. uri.
Zavod Muzeum Ljubljana in Zavod Ivana Cankarja Vrhnika

Sreda, 14. maj
RIMARAJA
Zaključek 14. festivala otroške poezije
Velika dvorana Cankarjevega doma na Vrhniki, ob 18. uri.
Uroš Vošnjak, Osnovna šola Ivana Cankarja Vrhnika, Cankarjeva knjižnica Vrhnika,
Glasbena šola Vrhnika in Zavod Ivana Cankarja Vrhnika.

Četrtek, 15. maj
RAD IMEJ ...
Glasbeno pevska dramska prireditev
Velika dvorana Cankarjevega doma na Vrhniki, ob 17. uri.
Osnovna šola Antona Martina Slomška Vrhnika, Društvo upokojencev Vrhnika
in Zavod Ivana Cankarja Vrhnika

LITERARNI VEČER
Srečanje z Jano Jernejčič in gostom Tomažem Miheličem
Cankarjeva knjižnica Vrhnika, ob 17. uri.
Cankarjeva knjižnica Vrhnika

Petek, 16. maj
10. FESTIVAL VRHNIKA
Koncert učencev - absolventov Glasbene šole Vrhnika
Cerkev sv. Trojice nad Vrhniko, ob 18. uri.
Glasbena šola Vrhnika in Zavod Ivana Cankarja Vrhnika

Sobota, 17. maj
CANKARJEV POHOD
OD ROŽNIKA DO VRHNIKE – 25 km okusnih zgodb
Zbor na Rožniku (Ljubljana) od 7.30 do 8.00. Pohod s kulinaričnimi postanki in vodičem »Ivanom Cankarjem«. Prihod k cerkvi sv. Trojice (Vrhnika) po 13. uri; pogostitev. Brezplačen vstop v Cankarjevo spominsko sobo na Rožniku in Cankarjevo spominsko hišo na vrhniškem Klancu
Zavod Ivana Cankarja Vrhnika, Turizem Ljubljana, Mestni muzej Ljubljana,
Planinsko društvo Vrhnika, Občina Dobrova – Polhov Gradec, Občina Vrhnika
Informacije: www.visitvrhnika.si in turizem@zavod-cankar.si

10. FESTIVAL VRHNIKA
Koncert učiteljev Glasbene šole Vrhnika
Cerkev sv. Trojice nad Vrhniko, ob 18. uri.
Glasbena šola Vrhnika in Zavod Ivana Cankarja Vrhnika

Nedelja, 18. maj
10. FESTIVAL VRHNIKA; SAPICE MAJA
Velikonočni koncert Mešanega cerkvenega pevskega zbora sv. Pavla Vrhnika
Cerkev sv. Trojice nad Vrhniko, ob 18. uri.
Društvo cerkvenih pevskih zborov Vrhnika in Zavod Ivana Cankarja Vrhnika

Ponedeljek, 19. maj
ŽUPANČIČEVA FRULICA
Predizbor mladih deklamatorjev in pripovedovalcev
Velika dvorana Cankarjevega doma na Vrhniki, ob 9. uri.
Zavod za izobraževanje in kulturo Črnomelj in Zavod Ivana Cankarja Vrhnika

Četrtek, 22. maj
PRST USODE
Komedija
Velika dvorana Cankarjevega doma na Vrhniki, ob 19.30.
KUD Ligojna; dramska sekcija Sadika in Zavod Ivana Cankarja Vrhnika

Petek, 23. maj
ODPRTJE MUZEJA V STARI ŽELEZNIŠKI POSTAJI
Stara železniška postaja Vrhnika, ob 18. uri.
Zavod Ivana Cankarja Vrhnika

Sobota, 24. maj
ODLIČNO JE, VRHNIŠKO JE
Glasbeno kulinarični dogodek, podelitev znaka kakovosti, kulturni program
Zavod Ivana Cankarja Vrhnika
Pred Cankarjevim domom na Vrhniki, ob 17. uri.

Ponedeljek, 26. maj in **torek, 27. maj**
KONCERT ORKESTROV
Velika dvorana Cankarjevega doma na Vrhniki, ob 18. uri.
Glasbena šola Vrhnika in Zavod Ivana Cankarja Vrhnika

Sreda, 28. maj
KITARSKI VEČER
Mala dvorana Cankarjevega doma na Vrhniki, ob 18. uri.
Glasbena šola Vrhnika in Zavod Ivana Cankarja Vrhnika

Četrtek, 29. maj
6. PODELITEV CANKARJEVE NAGRADE
ZA NAJBOLJŠE IZVIRNO LITERARNO DELO
PRETEKLEGA LETA V SLOVENSKEM JEZIKU
Velika dvorana Cankarjevega doma na Vrhniki, ob 19.30.
Upravni odbor Cankarjeve nagrade, Slovenski center PEN,
Slovenska akademija znanosti in umetnosti, Univerza v Ljubljani, ZRC-SAZU,
Občina Vrhnika, Cankarjeva knjižnica Vrhnika in Zavod Ivana Cankarja Vrhnika

Zavod Ivana Cankarja za kulturo, šport in turizem Vrhnika
Cankarjev dom Vrhnika

35. Cankarjevi dnevi 2025

ČETRTEK, 22. maj 2025, ob 19.30

KUD Ligojna:

Prst usode

Komedija
Režija: Roman Treven

Igrajo:
Ivan, tehnik – izumitelj Vito Košir
Metka, njegova žena Jelka Mele
Jožef, upokojenec, vdovec Jose Luis Jan
Rezi, teta z deleže Darinka Svete
Rafko, bivši zapornik Evgen Nagode
Silvija, teta – podjetnica Olga Frank
Nada, mlada vdova, tudi nekakšna sorodnica Marinka Kupec
Gita, lahko dekle, Nadia Micaela Jan

Menda nas vodi prst usode, a le redkim predoči srečko z glavnim dobitkom. Ta sreča je

doletela tehnika Ivana, ki si je prizadeval izumiti frekvenčni stimulator. A ko je za novico izvedela njegova žlahta, so se kakor jastrebi zgrinjali K njemu, po svoj domnevni delež denarja. Je Ivanu uspelo rešiti zakon z Metko, ali se je njegovega več milijonskega dobitka uspešno polastila požrešna žlahta?
Prst usode si lahko ogledate tudi 17. maja ob 20. uri v Polhovem Gradcu.

Vljudno vabljeni!

avod Ivana Cankarja za kulturo, šport in turizem Vrhnika
Cankarjev dom Vrhnika

35. Cankarjevi dnevi 2025

TOREK, 13. maj 2025, ob 19. uri

Hortus Conclusus – vrt

Plesno-gledališka predstava

Režija in gib: Barbara Novakovič
Izvajalci: Luka Ostrež, Jerca Rožnik Novak / Alja Lackovič, k.g.; Mateja Železnik in Petra Govc, Branko Potočan, Mateja Rebolj

V obdobju 2022–2025 nastaja nova trilogija Alegorije, ki sestoji iz treh plesno-gledaliških projektov in sintezne predstave. Tema tridelnega projekta so alegorije – prizma časa v okviru ikonografskih smeri, ki jih tkejo poezija, literatura in likovna umetnosti.
Tretja enota trilogije, predstava Hortus Conclusus – vrt, 2024, preči razmerja med zunanjo podobo pojavov in kozmoloških kompozicij, ki temeljijo na principu naravnih prvin

(vetrovi, reke, meseci, zodiak) in matematično sistematičnostjo koledarjev in enciklopedij. Hortus Conclusus je žanr vrta, območje ograjenega prostora razdeljenega na kvadrante. Ograda prostora je preprosta: zid ali okrasni zid ali tkana ograda iz volne. Vrt je tudi simbol duše. Predstava Hortus Conclusus se bo potopila v imaginarne prostore kjer poezija prijateljuje s filozofijo. Razmerja med mikro in makro prostori v smislu fizičnih ali miselnih entitet kreirajo svojevrstno vizualno pisavo vpeto v gledališki svet odrskih pomanjšav in fantazijskih, vegetativnih povečav.

Vljudno vabljeni!

Zgodba Hangyja

Od domače delavnice do Milana - svetovne prestolnice oblikovanja

Pogovarjali smo se z Žanom Kavčičem, soustanoviteljem podjetja Kavčič Furniture, ki je nedavno predstavilo inovativno vsestransko pohištvo, imenovano »Hangy«. S tem izdelkom se je podjetje letos uspešno predstavilo na Salone del Mobile, največjem in najuglednejšem sejmu pohištva na svetu v Milanu. Žan nam je razkril, kako je nastalo novo pohištvo, kakšna tradicija se prepleta z delovanjem podjetja ter predstavil njihove prihodnje načrte.

KAVČIČ®
Pohištvo ki piše zgodbo

Šentjošt nad Horjulom 18
+386 41 265 565
info@kavcic-furniture.com

www.kavcic-furniture.com
@kavcicfurniture

Čeprav danes vodi podjetje mlajša generacija, Peter še vedno aktivno sodeluje – tako kot svetovalec v delavnici kot tudi kot tehnična podpora pri razvoju izdelkov. Njegove izkušnje in modrosti so neprecenljive. S svojo umirjenostjo, praktičnostjo in potrpežljivostjo pogosto reši težave, še preden nastanejo.

Vaša družina je v mizarstvu že več generacij. Kaj pomeni ta tradicija za vas danes?

Naše podjetje Kavčič Furniture temelji na družinski tradiciji, ki sega že tri generacije nazaj. Moj dedek je začel kot mizar že več kot 50 let nazaj, kar je nato prevzel in nadgradil moj stric Peter, ki je več desetletij vodil mizarsko delavnico, kjer je združeval izjemno tehnično znanje, občutek za les in podjetniško žilico. Njegova vizija in predanost sta bila ključna pri ohranjanju kakovosti in zaupanja strank, ki danes prehaja v novo generacijo. Lahko rečem, da je naš tihi steber, brez katerega Hangy nikoli ne bi bil tako tehnično dovršen, kot je. Danes z bratrancem Valentinom nadaljujeva to pot. Tradicija nam daje globoko razumevanje lesa, oblikovanja in ročne izdelave, hkrati pa čutiva odgovornost, da to znanje nadgradiva z inovativnimi pristopi. Želiva ustvarjati izdelke, ki spoštujejo preteklost, a so hkrati trdno zasidrani v prihodnost.

Kako je pravzaprav nastal Hangy?

Ideja za Hangy se je rodila med mojim študijem arhitekture kot projekt za italijanski natečaj lesenega pohištva WunderWood. Projekt je bil izbran med tri najboljše ideje, kar mi je dalo zagon, da začnem razmišljati o dejanski izvedbi. V podjetju sem imel dostop do delavnice in takoj sem vedel, da potrebujem nekoga, ki bo moji viziji vdahnil tehnično življenje in tu je vstopil Valentin. On je izjemen mojster z občutkom za natančnost, razume strukture, tehnologijo obdelave lesa in zna idejo pripeljati od skice do popolnega kosa pohištva. Skupaj sva v naslednjih dveh letih razvijala Hangy od idejne zasnove do končnega, dovršenega izdelka. Jaz sem poskrbel za dizajn in uporabniško izkušnjo, Valentin pa za konstrukcijo, trdnost in kakovostno izvedbo.

Kaj Hangy ločuje od drugih kosov pohištva?

Hangy ni le kos pohištva, je celotna predsoba v enem samem izdelku. Združuje klop za sedenje, prostor za shranjevanje čevljev, obešalnike in police – vse v eni modularni zasnovi, ki se prilagaja prostoru in željam uporabnika. Njegov sodoben, minimalističen dizajn skriva neverjetno funkcionalnost. Izdelan je iz masivnega slovenskega hrasta, vsaka palica pa prenese več kot 80 kg obremenitve, kar potrjuje tudi certifikat evropskih standardov SIST-EN. Hangy je nadgrajen tudi z NFC tehnologijo, ki uporabniku omogoča, da z dotikom mobilnega telefona deli katerekoli informacije. Gre za izdelek, ki na subtilen način v prostor vnese red, toplino in eleganco.

Vaša najnovejša postaja je Salone del Mobile v Milanu – kaj to pomeni za vas?

Salone del Mobile je največji in najpomembnejši sejem pohištva na svetu. Že dejstvo, da smo bili sprejeti v sklop SaloneSatellite, ki je namenjen najbolj obetavnim mladim oblikovalcem in inovativnim podjetjem, je izjemno priznanje. Letos smo bili poleg podjetja Stilles edini slovenski predstavniki v Milanu. Za nas je to priložnost, da naš izdelek postavimo ob bok svetovno priznanim blagovnim znamkam in ustvarjalcem. Odzivi so neverjetni, obiskovalci so navdušeni nad uporabnostjo in estetsko dovršenostjo Hangyja. Sejem nam je odprl vrata v nove trge in pokazal, da ima tudi majhno slovensko podjetje lahko globalni vpliv.

Vaša filozofija oblikovanja in proizvodnje gre očitno nekoliko proti toku današnjega trenda potrošništva. Kako gledate na to?

Res je - v svetu, kjer se pohištvo menja vsakih nekaj let, ker se obrabi, zlomi ali preprosto gre iz mode, želimo ponuditi alternativo. Mi verjamemo v oblikovanje, ki presega trende, in v izdelavo, ki presega pričakovanja. Hangy ni narejen iz prefabriciranih plošč ali umetnih materialov, ampak iz masivnega, lokalno pridobljenega slovenskega hrasta – materiala, ki diha, živi in s časom pridobiva karakter. Naš cilj ni ustvarjati izdelke, ki jih bo treba čez dve leti zamenjati, temveč take, ki jih boste imeli desetletja, mogoče jih bodo celo podedovali vaši otroci. Verjamemo, da dolgoročno prav takšna odločitev pomeni tudi manj stroškov, manj odpadkov in več zadovoljstva. Zato pravimo, da ne prodajamo le pohištva, ampak filozofijo bivanja - počasnejšo, bolj premišljeno in bolj povezano z naravo.

Kako pa vidite prihodnost vašega podjetja?

Naš cilj ni le ustvarjati lepe izdelke, temveč graditi zgodbo. Želimo razvijati kolekcijo trajnostnega pohištva, ki presega pričakovanja. Poleg Hangyja že razvijamo nove funkcionalne izdelke, ki bodo prav tako modularni in narejeni iz masivnega lesa. Hkrati širimo prisotnost na tujih trgih, začeli smo sodelovati s showroomi in arhitekti po Evropi. Vizija je postati sinonim za kakovostno, trajno in inovativno leseno pohištvo.

Kaj bi svetovali mladim podjetnikom, ki si želijo uspeti v kreativnih industrijah?

Predvsem – naj začnejo. Naj delajo, testirajo, se učijo. Pot je polna izzivov, a vsaka povratna informacija je dragocena. Pomembno je, da verjameš v svojo vizijo, hkrati pa znaš prisluhniti trgu. In nikoli ne pozabiš, zakaj si začel.

NČ

Plačana objava

Zavod Škrateljc

Zavod Škrateljc vabi vse škratolovce, njihove starše, stare starše, prijatelje in sorodnike, da nas obiščete v poslovalnici in knjigarnici Škrateljc v Rokodelskem domu in preverite pestro ponudbo otroških slikanic in mladinskih stripov.

Slikanice s svojo izvirnostjo in čudovitimi ilustracijami navdušujejo družine, ki pravljične svetove odkrivajo v resničnih krajih in škratolovščinah po vsej Sloveniji. Mladinski stripi s sodobnimi priredbami slovenskih epskih zgodb pa postajajo nepogrešljiv del domačih in šolskih knjižnih polic.

Tu smo vam na voljo tudi za pogovor in nasvet glede vašega obiska doživetij na Pravljično-doživljajski transverzali po Sloveniji, za organizacijo posameznih ali skupinskih obiskov ter rojstnodnevnih in ekskluzivnih doživetij.

Vabljeni vsak delavnik od 10.00 do 14.00 ali po dogovoru na tel. št. 051 398 843.

Prav tako vas v maju vabimo na škratolovski dogodek:

Pot močvirskih škratov na Mali plac 10. 5. ob 10.00, Športni park Bevke. Škratica Lilija vas bo popeljala po zamočvirjeni zgodbi o pogumni želvi Bevki, ki se spoprime s škratjim urokom in reši Mali plac pred nagajivimi močvirskimi škrati. Po pripovedovanju sledi ustvarjalna delavnica, kjer bodo otroci ustvarili prave močvirske mušnice, ter prava močvirskadogodivščina, kjer otroci po Malem placu iščejo skrivnostni izrek, s katerim bodo pregnali urok močvirskih škratov.Obvezne rezervacije termina prek naše spletne strani: https://www.skrateljc.org/rezervacije

Več o doživetjih in dogodkih: skrateljc.org ali FB Škrateljc.

Večgeneracijski center Skupna točka

Program maj

V maju vam nudimo kar nekaj zanimivih delavnic oz. predavanj, sicer pa smo za obisk in izvedbo različnih aktivnosti dostopni vsak dan v delavniku, izjemoma tudi ob koncu tedna. Prav tako nudimo vsakodnevno učno pomoč in bralni kotiček ter uporabo računalnika. Vse naše delavnice so brezplačne, vabljeni ste vsi – od najmlajših do najbolj zrelih. Veseli smo tudi vsakršnega vašega dodatnega predloga oz. ideje.
Naš prostor je prilagojen za igro, dojenje in previjanje, mamica pa ob tem lahko spije kavico.
VGC Skupna točka Vrhnika
PON–PET 8.00–16.00
na Tržaški cesti 23 (pritličje, vhod spredaj odprt samo dopoldan, vhod zadaj odprt dopoldan in popoldan).
Oseba za stik: koordinatorica aktivnosti Eva Ličof, e-naslov: eva.licof@zveza-anitaogulin.si in tel.: 064 259 033.
Za brezplačno učno pomoč nas pokličite.

***Čas za osnovnošolce:** ob pomoči prostovoljcev pisanje domačih nalog in druženje - od ponedeljka do petka ob 12.00 do 16.00.

***Skupna kvačkarija** – ponedeljek, 5., 12., 19. in 26. maj, od 9.00 do 12.00 ustvarjalna delavnica za vse nove in stare udeležence, ki radi kvačkate, pletete ali kako drugače ustvarjate.

***Rastemo skupaj:** igralnica in druženje za mamice in malčke – neformalno druženje – od ponedeljka do petka ob 9.00 do 12.00.

***Tečaj računalništva** in uporaba pametnega telefona – sreda, 7., 14., 21. in 28. maj, od 9.00 do 10.30.

***Ljubiteljsko brenkanje kitare** – torek, 6., 13., 20. in 27. maj, ob 17.00 (obvezne prijave).

***Popoldanska učna pomoč** – četrtek, 8., 15., 22. in 29. maj (obvezne prijave).

***Kvačkanje z Niko** – ponedeljek, 5. maj, ob 17.00 (obvezne prijave).

***Igralne urice** – sreda, 7., 21. in 28. maj, ob 16.00 (obvezne prijave).

***Delavnica z glino,** ponedeljek – ponedeljek, 12. maj, ob 17.00 (obvezne prijave).

***Predavanje: Prihod sorojenca** – sreda, 14. maj, ob 17.00 (obvezne prijave).

***Ruska peka** – sočniki – ponedeljek, 19. maj, ob 17.00 (obvezne prijave).

Prijave so zaželene na: eva.licof@zveza-anitaogulin.si ali pa na tel. št. 064 259 033.
Program dodatnih aktivnosti lahko spremljate na strani Facebook: vgc skupna točka Vrhnika.

SKUPNA TOČKA
ZVEZA Anita Ogulin & ZPM
REPUBLIKA SLOVENIJA MINISTRSTVO ZA DELO, DRUŽINO, SOCIALNE ZADEVE IN ENAKE MOŽNOSTI

Projekt je delno sofinanciran s strani Ministrstva za delo, družino, socialne zadeve in enake možnosti ter Evropske unije, in sicer iz Evropskega socialnega sklada plus (ESS+), v okviru Programa evropske kohezijske politike (PEKP) za obdobje 2021–2027.

UPOKOJENSKI KOTIČEK

Spoštovane upokojenke in cenjeni upokojenci

»Sonce pomladi, veselje in smeh,
imamo se radi, se vidi v očeh.
Sonce pomladi, življenje budi,
skrita ljubezen se v strast prelevi.«
(Pepel in kri)

To je tista pesem o pomladi, ki smo jo nekoč zelo radi prepevali. Dandanes nas spominja na našo mladost, nas poboža in ogreje, kot toplo sonce ogreje naravo in jo obudi iz zimskega spanja.

To je čas, ko si želimo spremembe in novih dogodivščin. Zato vas vabim, da se nam pridružite na pohodih ali pri kateri drugi aktivnosti, ki jo za naše člane organiziramo v društvu.

V zadnjem obdobju so lahko naši člani sodelovali na načrtovanih pohodih pohodnih skupin (Barjani, Sončki, Svizci, Vandrovke, Zimzeleni). Nekateri so bili aktivni pri izdelovanju namenskih voščilnic in velikonočnih butaric. Potekale so se tudi druge aktivnosti: sestanki posameznih komisij, redna vadba pevskega zbora, splošna telovadba, klekljanje, treningi igralcev in igralk pikada, treningi šahistov in balinarjev ter sestanki Bralnega kluba. Potekajo se plesno-gibalne vaje, in sicer ob ponedeljkih dopoldan v prostorih glasbene šole. Prostovoljke v okviru projekta Starejši za starejše izvajajo prve in ponovne obiske pri starejših od 69 let (tudi če niso člani DU Vrhnika). Če vas veseli delo z ljudmi, vas vabim, da se pridružite našim prostovoljcem.

V aprilu smo z donacijo sredstev, ki smo jih dobili od organizatorjev dobrodelnega dogodka vrhniških športnih društev v decembru, z osnovnimi živili obdarili sedem starejših občanov (ne le članov društva).

Za naše člane 8. 5. organiziramo izlet na Hrvaško (Trakoščan, Krapina). Prijavite se lahko na sedežu društva.

Enkrat na mesec organiziramo predavanja s področja zdravja, ki ga izvajajo strokovnjaki iz Centra zdravja ali Doma upokojencev Vrhnika. Naslednje predavanje Kako se soočati z izgubo bo v ponedeljek, 19. 5. 2025, ob 9. uri v prostorih društva.

Ponovno bomo organizirali individualno usposabljanje za uporabo računalnika, tablice ali/in pametnih telefonov (vabilo k predprijavi bo na oglasni deski in na naši spletni strani).

V maju, 15. 5., bomo poleg načrtovanih aktivnosti DU Vrhnika v okviru občinskega praznika organizirali meddruštveni turnir v pikadu in igri štrbunk.

Več informacij o delovanju društva dobite na naši spletni strani in na oglasnih deskah.

Dragi upokojenci, ponovno vas vabim, da se nam pridružite, če še niste naši člani, in izberete katero od naših aktivnosti. Lahko nam tudi pišete prek elektronske pošte duvrhnika@gmail.com in tako sodelujete pri oblikovanju naših prihodnjih aktivnosti ali nas obiščete v času uradnih ur v društveni pisarni, ki so ob sredah in petkih od 9.00 do 12.00. Več informacij o delovanju društva in o aktivnostih v tem obdobju najdete v Našem časopisu ter na spletnih straneh (na naši spletni strani www.upokojenci-vrhnika.si ali na spletni strani MojaObcina.si).

Lepe pomladne dni vam želim in lep pozdrav.

Predsednica DU Vrhnika
Fani Al-Mansour

Častitljiva leta

100 let – Ivanka Tršar

Letos smo obiskale že našo drugo članico, gospo Ivanko Tršar, ki je v krogu najdražjih praznovala svoj 100. rojstni dan. Prostovoljke projekta Starejši za starejše smo ji v imenu vseh zaželele obilo zdravja in zadovoljstva. Vidno ganjena gospa Ivanka nas je bila zelo vesela in je skupaj z nami obujala spomine na minula leta.

90 let – Albin Nagode in Pepca Gradišnik

Marca smo bile na obisku in se zadržale v prijetnem druženju pri gospodu Albinu Nagodetu in gospe Pepci Gradišnik, ki sta praznovala 90 let. Obema smo zaželele zdravja in osebnega zadovoljstva.

Vesna Stare

Okrogli jubileji v aprilu

Ivanka Jereb, Betajnova (1930)
Ana Količ, Lošca (1931)
Stanislava Mole, Stara Vrhnika (1931)
Smiljan Ogorelec, Delavsko nas. (1932)
Gabrijela Lenarčič, Delavsko nas. (1933)
Jože Dolenc, Dom upokojencev Vrhnika (1934)
Kristina Ogrin, Gabrče (1935)
Frančiška Tominc, Prisojna pot (1935)
Frančiška Koler, Na Klisu (1935)
Ana Podobnik, Sinja Gorica (1935)
Julijana Turk, Cesta gradenj (1935)
Anton Stanka Koprivec, Drenov Grič (1940)
Plohl, Blatna Brezovica (1940)
Marija Sotler, Drenov Grič (1934)
Ana Kavčič, Mirke (1945)
Metka Japelj, Čuža (1945)
Stojan Markovič, Šentjošt (1945)
Janez Oblak, Mizni Dol (1945)
Rozalija Javor, Stara cesta (1945)

Naše člane obveščamo, da objavljamo imena članov, ki praznujejo 80, 85, 90 in več kot 90 let.
Vsem jubilantom iskreno čestitamo za visoki jubilej.
Čestitke pa tudi vsem, ki so aprila praznovali rojstni dan.

Računalniške delavnice

Komisija za digitalno opismenjevanje je v začetku februarja z objavo na oglasnih tablah in spletni strani društva pozvala člane društva k prijavi na brezplačne računalniške delavnice. Prostorska omejenost in navodila izvajalca delavnic podjetja AGORA iz Ljubljane določajo, da je v eni skupini največ dvanajst udeležencev. V pričakovanju več prijav smo bili pripravljeni na organizacijo delavnic v dveh skupinah, in sicer vsak dan v dopoldanskem in popoldanskem terminu.

Tako smo izvedli delavnice z naslovom Sodobna spletna orodja in njihova varna uporaba, ki v resnici predstavljajo vsakodnevne izzive, kot so: internet in elektronska pošta, spletne shrambe, Goglovi dokumenti in preglednice, uporaba javnih e-storitev, umetna inteligenca, informacijska varnost, pametni telefoni in tablice. Vsi prijavljeni so z veliko vnemo sodelovali pri izvedbi delavnic, predvsem pri praktičnem delu, ki ga je mentor delavnic uspešno vodil v maniri učiteljev naše generacije. Doslednost, natančnost, potrpežljivost in spoštovanje vsakega posameznika je botrovalo, da smo delavnice zelo uspešno končali. Vsi udeleženci so s zaželeli, da bi delavnice organizirali še v drugem kvartalu leta, po možnosti z istim mentorjem.

Komisija se bo potrudila in skušala organizirati še ene delavnice do poletja, kot je to načrtovala v letnem načrtu dela. Hkrati upamo, da se bo delavnic udeležilo čim več novih kandidatov, ki si želijo pridobiti osnovno digitalno znanje in izboljšati svojo digitalno pismenost, ki jenaša pot v prihodnost

Predsednik komisije za digitalno opismenjevanje Juso Islamović

Izdelava velikonočnih voščilnic in butaric

Na eni od delavnic ročnih del smo se članice Društva upokojencev Vrhnika strinjale s Cvetko, da bi letos prvič izdelovale velikonočne voščilnice in poskusile izdelati tudi butarice.

Za voščilnice sta material in vodstvo prevzeli, tako kot doslej, Jana in Metka. Za pripravo vsega potrebnega pri izdelavi butaric, kot so leskove vejice, bršljan, oljčne vejice, lovor, cvetoče vresje in drugi pripomočki, pa se jim je pridružila Cvetka.

Z dobro razlago in pozornim poslušanjem nam je pod njihovim vodstvom uspelo pripraviti tudi nekaj manjših in večjih butaric.

Lepo je, ko se zberemo dobre volje in v prijetnem druženju pripravimo in pokažemo svoje ročne spretnosti.

Hvala vsem, ki ste se udeležile delavnic in ste pripomogle, da imamo že skoraj vse pripravljeno za naslednje novoletne praznike. Vabimo pa vas, da se nam jeseni ponovno pridružite.

Vesna Stare

UPOKOJENSKI KOTIČEK

Sončki po okolici Planinskega polja

Na prvi aprilski pohod smo Sončki odšli v bližnjo okolico še delno poplavljenega Planinskega polja, in to prav 1. aprila, ko praznujemo sedemnajsto obletnico naših pohodov. Namenili smo si ogledati dve kraški udornici, ostanke baročnega gradu Hošperk ter se povzpeti na hrib Stari grad, kjer je v srednjem veku stal grad Unec, predhodnik spodnjega gradu.

Poz smo začeli na poti proti Lazam. Po gozdni cesti smo krenili v značilno krajino z dinarsko-kraškim gozdom, kjer uspevajo predvsem jelke in bukve. Gozd je precej redek, saj ga je pred leti zdesetkal žled. Naš prvi cilj ni bil daleč. To je bila udornica Vranja jama, kamor smo se spustili po dokaj strmi stezi. Med cvetočimi rastlinami je bilo opaziti kranjski volčič, strupeno rastlino, ki jo je prvi opisal Scopoli, zdravnik v Idriji v 18. stoletju. To rastlino je mogoče videti tudi pri nas ob poti v Star maln. Polno je bilo tudi jelenovega jezika. Presenetili sta nas dve leteči raci, ki sta si za domovanje izbrali eno od večjih lukenj v previsnem skalovju nad vhodom v jamo. Kot nam je povedala vodnica Sonja, je pozimi mogoče v jami videti ledene kapnike.

Nato smo se z avtobusom zapeljali proti Planini in se ustavili na uravnanem platoju nad strugo reke Unice pri ruševinah dvorca Hošperk, nemško Haasberg. Zgrajen je bil po letu 1614 in dolgo veljal za eno najbolj reprezentativnih grajskih stavb na Slovenskem. V njegovi bližini smo si ogledali številne izvire v bližini jame Škratovka. Nato nas je lepa gozdna pot vodila v hrib proti naslednji udornici – Unški koliševki, ki je ena največjih naših udornic s prepadnimi stenami v višini okrog 100 metrov. Na skalnih stenah uspeva Justinova zvončnica, ki je endemit v slovenskem dinarskem svetu in v Gorskem kotarju. Na obronkih udornice rastejo številne tise. V okolici koliševke so italijanski obmejni vojaški bunkerji iz časa med obema vojnama.

Zadnji cilj našega pohoda je bila kar strma vzpetina, imenovana Stari grad. O ostankih nekdanje grajske zgradbe ni bilo nobenega sledu, je pa sedaj tam jeklena konstrukcija oddajnika mobilne telefonije. Sodobni časi!

Ostala nam je le še vrnitev do avtobusa, ki nas je čakal pri ruševinah Haasberga.

Tatjana Krašovec
Fotografija: Tatjana Rodošek

Sončki v udornici Vranja jama

Barjani po Beblerjevi planinski poti

V lepem sončnem vremenu smo se odpeljali proti Ankaranu, in sicer do centra, kjer se je tudi začel naš pohod. Planinska pot je krožna, srednje zahtevna, imenuje se Beblerjeva planinska pot. Ime je dobila po dr. Alešu Beblerju.

Takoj na začetku poti smo se povzpeli po stopnicah, nato pa krenili naprej po asfaltu mimo cerkve sv. Nikolaja. Tik preden smo stopili v mešani gozd, smo si ogledali novo pokopališče, ki je na hribu nad centrom mesta; je lepo in sodobno. Ko smo si ga ogledali, smo se napotili proti gozdu na pobočju Črnega vrha, imenovanega tudi Iskra. Po prijetni gozdni poti smo prispeli do Hrvatinov, kjer so nas pričakale ovce, pot so prečkale kar mimo nas. Nadaljevali smo proti OŠ dr. Aleša Beblerja, kjer nam je naš pohodnik Jože povedal, da je obiskoval tisto šolo. Sonja pa nam je povedala, kako se razlikujejo cedre in ciprese med seboj, ki so v okolišu šole.

Kmalu nato smo prispeli do lepo urejenega vinograda, kjer smo se ustavili za kratek počitek in malico. Po počitku smo pot nadaljevali mimo oljčnega nasada in kmalu prispeli do glavne ceste, ki smo jo prečili in odšli mimo Parka slovenske vojske proti morju, kjer je močvirnato območje pri Školjčni sipini. Tam smo hodili po urejenem lesenem podestu in si ogledovali izobraževalne table o školjkah, polžkih, pticah, rastlinah. Kaj kmalu smo stopili na trdna tla in odšli proti parku, kjer stoji doprsni kip dr. Beblerju, španskemu borcu, partizanu, politiku, diplomatu in narodnemu heroju.

Tam smo se še skupinsko fotografirali, pa tudi fotografirali tokratne slavljence.

Hvala Metki in Frenku ter za vse sladke dobrote slavljencem, ki so bili tokrat trije.

Cvetka

Triglavke na Škabrijelu

30. marec – Na običajnem mestu se nas je zbralo kar lepo število pohodnic in vodnik. Naš tokratni cilj je bil Škabrijel nad Novo Gorico.

Odpeljali smo se proti Novi Gorici in naprej proti Kromberku mimo gradu do našega izhodišča na Vratcah. Tam smo že videli smerokaz za Škabrijel. Pot se že takoj začne strmo vzpenjati. Je lepo urejena, ponekod so zelo ozki prehodi, saj poteka na skalnem območju. Ob poti smo videli veliko kavern in rovov, saj so tam med prvo svetovno vojno potekali hudi boji. Kasneje se strmina zmanjša in po lepi poti pridemo do vrha Škabrijela, visokega 646 m. Na vrhu stoji razgledni stolp, s katerega smo imeli lep pogled na reko Sočo, proti morju, Julijskim in Karnijske Alpam … Med krajšim postankom za malico smo navijali za naše skakalce, saj je ravno takrat potekala tekma v Planici. Po zmagoslavju naših vrlih skakalcev smo se počasi odpravili navzdol proti naselju Ravnica, kjer smo si privoščili še kratek oddih. Ravno smo se že skoraj odpravili naprej, ko sta prispela Bogdan in Lojzka, ki sta bila ravno tisti dan na tamkajšnjem koncu. Malce smo poklepetali, nato smo se odpravili. Že po nekaj korakih pa smo opazili zelo staro in ogromno lipo. Napravili smo nekaj fotografij lipe in odšli naprej po naši poti do naših jeklenih konjičkov.

Spet smo imeli en lep pohod v lepem sončnem vremenu v naši lepi Sloveniji. Hvala Suzani, da nas vse obvešča, in hvala Jožetu, da nas srečno pripelje do cilja.

Cvetka

Svizci na Vrheh

Obilno deževje v sredini marca je Svizce prisililo k spremembi cilja pohoda. Namesto poplavljenega Planinskega polja smo obiskali malo znane Vrhe, precej planotast svet, ki se dviga med dolino Raše in Zgornjo Vipavsko dolino pod Nanosom. Na prisojnih pobočjih in na vrhu je raztresenih osemnajst vasi s starimi kamnitimi hišami, ki jih zamenjujejo nove, sodobnejše.

Po mrzlem jutru se je naredil prijetno topel sončen dan brez vetra. Iz avtobusa smo izstopili pod vasjo Griže tik nad dolino Raše. V vasi je našo pozornost pritegnila obnovljena kraška hiša, v kateri je med drugo svetovno vojno delovala partizanska šola. Ko je lastnik, ki je bil v bližini, videl, da si ogledujemo stavbo, nas je povabil v borjač in nam s ponosom opisal, kako je obnavljal kupljeno Regurjevo hišo. Obnova je potekala v dogovorih s strokovnjaki za kulturno dediščino in z materiali, značilnimi za okolje. Res vredno ogleda!

Končno smo se odpravili na pohod. Nad vasjo smo prečkali strugo hudourniškega Grižanskega potoka, nato nas je kolovozna pot vodila blago navkreber okoli vzpetine Ter, ki je s 673 metri najvišji vrh grebena Vrhe, ki je vzhodni del Vipavskih brd. Tam kot da se narava še ni prebudila; suho travo so poživljali le cvetovi progastega žafrana. Pred vasjo Veliko polje smo zapustili cesto in čez travnike nadaljevali pohod do naslednje vasi, Jakovce. Vzponu na vzpetino, kjer leži vas Tabor z ostanki obzidja srednjeveškega gradu, smo se odpovedali, ker je nekatere udeleženke že zmagovala utrujenost. Skoraj po ravnem smo pohod nadaljevali do naše zadnje vasi na Vrheh, do Vrabč, kamor je po nas prišel avtobus.

Bili smo zadovoljni, ker smo obiskali nam neznane kraje, nadvse pa nas je navdušil ogled obnovljene domačije. Da bi bilo le več takih.

Sonja Zalar Bizjak

UPOKOJENSKI KOTIČEK

Barjani po Moravški planinski poti

Moravška planinska pot je približno 45 km dolga obhodnica, ki po hribih obkroži vas Moravče. Pot med drugim poteka tudi mimo GEOSS-a, zaradi česar jo lahko imenujemo tudi Pot v središče Slovenije. Barjani, pod vodstvom vodnika Jožeta Školca, smo prehodili le del te poti.

Pohod smo začeli v vasi Klopce in se usmerili na Vegovo pohodniško pot, ki je poimenovana po slovitem matematiku, baronu Juriju Vegi, ki je med drugim leta 1789 dosegel tedanji svetovni rekord v izračunu števila pi na 140 decimalk. Pot, ki se pokloni temu vélikemu možu, vodi po krajih, kjer je preživljal otroštvo, in se konča v hribovski vasi Zagorica, kjer se je rodil leta 1754. Na domačiji, nekdanji Vegovi rojstni hiši, še živijo potomci znamenitega barona.

Pot smo nadaljevali skozi Križevsko in Veliko vas ter se vzpeli do cerkve svetega Miklavža na Vrhu nad Savo. Po ustnem izročilu naj bi jo v drugi polovici 15. stoletja zgradili brodarji na reki Savi, ki so bili prepričani, da sem jim ne more zgoditi nesreča, dokler vidijo cerkev svetega Miklavža. Cerkev so imenovali tudi Čuvar zgornje Save. Z vrha je lep razgled proti bližnji Limbarski gori, levo od nje pa v daljavi opazimo Kamniške in Savinjske Alpe.

Po krajšem postanku ob cerkvi smo se skozi zaselek Katarije in naprej skozi Grmače, kjer je nekoč stal grad, spustili do Moravč.

Vanda

Skok na Kvarner

17. marec – Člani društva upokojencev Vrhnika smo se udeležili prvega izleta letos. Načrtovana pot nas je vodila v sosednjo Hrvaško, v Istro in Kvarner. Peljali smo se skozi Pivko in Ilirsko Bistrico, vodička Dominika pa nam je med vožnjo pripovedovala krajevne znamenitosti.

Kmalu smo prečkali mejni prehod Jelšane in zavili proti predoru Učka, ki je dolg 5630 m in povezuje Istro s Kvarnerjem. Nadaljevali smo do bližnjega OPG Ana Baričević, kjer se ukvarjajo tudi s čebelarstvom. Tam so nam razkazali čebelarski dom in opisali znamenitosti njihovega čebelarstva. Po zanimivem predavanju o čebelarstvu in njihovemu začetku delovanja na področju OPG so nas povabili na pokušino domačih suhomesnatih dobrot. Poskusili smo še med in pri njih pridelano sortno vino. Zadovoljni s pogostitvijo in prijaznostjo domačinov smo se počasi odpravili proti Opatiji, ki je znano istrsko turistično mesto z bogato zgodovino na Hrvaškem in s številnimi prestižnimi hoteli. Opatijsko riviero zaznamuje dvanajst kilometrov dolga sprehajalna obalna pešpot Lungomare. V središču mesta je ulica slavnih umetnikov, znanstvenikov, športnikov, pevcev. Izmed najbolj privlačnih simbolov Opatije in celotnega Kvarnerja so skulptura Dekleta z galebom, vila Angiolina in njen čudoviti park z različnimi vrstami dreves, bambusov in palmami, posebno dodano lepoto pa mu dodajajo kamelije z nežnimi cvetovi in vodnjak, ki je v osrednjem delu parka med zeleno oazo.

Vožnjo smo nadaljevali do Reke in opazovali največjo luko na Hrvaškem. V mestu smo si ogledali znamenitosti dveh cerkva in Korzo, tako imenovano reško ogledalo. Njegova značilnost je sprehajalna ulica, tam so različne fontane, restavracije in nočni lokali, kjer se sprehajajo in zbirajo ljudje, stavbe pa so opremljene z različnimi freskami in mestno uro.

Pozno popoldan smo krenili proti Sloveniji in v večernih urah srečno prispeli domov.

Vabimo, da se nam kdaj pridružite in verjemite, da se imamo vedno lepo.

Olga Skvarča
Foto: Željko J.

Zimzeleni pohajali po urejenih pešpoteh umaške riviere

25. marec – Zimzeleni smo se na povabilo naših pohodnikov, Jernejke in Jožeta, odpravili na Hrvaško, v Umag. Pohodno pot sta predlagala, načrtovala in predhodno testirala Jernejka in Jože, ki sta nas pričakala v Umagu. Najprej smo se sprehodili po parkih pod krošnjami visokih borovcev in pinij ter ob športnih igriščih do starega mestnega jedra, kjer smo bili prijetno presenečeni nad urejenostjo in čistočo tistega dela mesta. Ustavili smo se na prostranem obnovljenem trgu pred 33 m visokim samostoječim zvonikom ob stolnici Marijinega vnebovzetja in sv. Pelegrina, zaščitnika mesta. Mimo cerkvice sv. Roka, zgrajene leta 1507 po epidemiji kuge, smo prispeli na lepo obnovljeno mestno tržnico. Občudovali smo ozelenjene stene z različnimi trajnicami z ornamentalnimi in barvnimi kompozicijami, ki bodo pomagale hladiti mesto v poletni pripeki. Tam smo se razdelili v dve skupini. Glavnina se nas je odpravila za Jernejko, vodnikoma Jožetom Školcem in Frenkom Petričem proti obali in hodila nekaj časa po kolesarsko-sprehajalni poti. Druga skupinica pa je z »domačinom« Jožetom krenila proti avtobusni postaji in se prepeljala do Đube ter se napotila ob obali po kolesarski poti proti cerkvici sv. Pelegrina in naprej med apartmajskim naseljem proti glavni cesti, kjer na robu mogočnih dreves in obilnega podrastja stoji tudi hiša naših gostiteljev.

Glavnina je šla mimo nekdanje cementarne po ozki stezici po ozemlju, ki doslej ni bilo dostopno. Vseskozi smo hodili tik ob morski obali in opazovali mirno modro morje, ponekod s peščeno, drugod s skalnato obalo. Kmalu smo bili na območju nekdanjega turističnega naselja Zlatorog in si ob poti utrgali kakšen poganjek divjega špargelja. Prispeli smo do Đube, kjer nas je pričakal Jože z drugo skupino pohodnikov. Pohod smo zaključili na kosilu v lokalu na obali, kjer sta nas Jernejka in Jože bogato pogostila. Nazdravili smo vsem Jožetom in Jožicam, ki so praznovali v zadnjih dneh. Elica se je organizatorjema zahvalila z lepim darilcem. Zahvali se je pridružila tudi Dragica s šopkom rož. Veseli smo bili tistih, ki so se nam pridružili na lažjem pohodu, saj so to v glavnem ustanovitelji skupine, ki zaradi različnih tegob ne zmorejo več daljših pohodov. Preživel smo nepozaben dan, poln presenečenj, na morskem zraku in prijetnem soncu, ki se ga bomo radi še dolgo spominjali.

Mojca Podvratnik
Foto: Željko J.

Zimzeleni po razgledni Napoleonovi poti v Prosek

8. april – Zadovoljni, da se je burja na Obali umirila, smo se odpeljali do središča Tržaškega krasa na Kraškem robu, do naselja Občine, katerega prebivalci se imenujejo Openci in Openke. Ime Občine pa izvira iz besede opat. Zanimivo, kajne? Od tam smo po markirani poti malo navzgor in malo navzdol prišli skozi podvoz do veličastnega obeliska, postavljenega v čast cesarju Francu drugemu. Prijetno presenečeni smo opazili tudi znamenitost, to je openski tramvaj, ki vozi od Občin do središča mesta Trst in se spusti ali dvigne kar za 300 m višinske razlike.

Tam nas je objel svež morski zrak s pridihom smolnatih borovcev in drugega podrastja, ki se bujno razcveta predvsem v belih in rumenih barvnih tonih nad bujno zeleno travo, ki je spomladansko sonce še ni osmodilo. Ptice pevke, ki imajo dobra skrivališča med grmovjem, so cvrkutale, čebljale in žvižgale svoje svatovske pesmi in dober poslušalec bi začutil mnogo različnih melodij.Med bujnimi travami so čepele drobne nizke zlatičnate vetrnice, ki imajo po navadi po dva cvetova, na zanikrnih tleh si je mesto rastja izborila postavna trajnica – trpežna srebrenka, ki je s svojo čudovito vpadljivo vijolično barvo privabljala opraševalce, v najlepši obliki so se razkazovali tudi mlečki več vrst. Že kmalu so prvi pogledi navduševali z višine okoli 300 m proti morju, na Tržaški zaliv, na ladje in mesto Trst, ki se razvlečeno širi na pobočja in spušča prav do morja. Modrina neba in modrina mirnega morja sta kar tekmovali med seboj. Topli sončni žarki so še dodatno božali in nadgrajevali lepoto, polnili dušo in telo.

Vsak po svoje je med hojo po široki peščeni cesti občudoval, doživljal in srkal vase vse, kar je bilo na dlani. To je Napoleonova pot ali Vincentinska cesta, ki se vije pod strmimi pobočji Kraškega roba, ponekod pa pod ostenji skoraj navpičnih skal, ki jih s pridom uporabljajo najbolj drzni plezalci! Tam je najlepši pogled na nekoč ribiško vasico Barkovlje, zdaj znano po največji regati Barkovljanka. Tja daleč je v belini sijal grad Miramar, še mnogo dlje pa visoki Dolomiti.

Toda sama Napoleonova pot se po treh kilometrih konča, zato smo zavili proti naselju Prosek in se sprehodili še ob obali. Začel je pihati prijeten vetrič, sonce je postajalo vedno močnejše in je tudi nas dodobra ogrelo.

Kraj Prosek je znan po vinu prosecco, o katerem vedo povedati, da je ime slovenskega izvora, saj so mu že nekoč rekli prosekar. Tja, na konec vasi nas je prišel iskat avtobus, ki smo se ga razveselili.Obogateni s čudovitimi razgledi, s svežim morskim zrakom, novimi znanji in tovariškimi pogovori smo se zahvalili Jožetu in Franciju za čudovit dan ter se odpeljali proti domu.

Elica Brelih, Fiti: Željko J.

Na podlagi tretjega odstavka 98. člena Zakona o javnih financah (Ur. list RS, št. 11/11-UPB, 14/13-popr.,101/13, 55/15-ZFisP, 96/15-ZIPRS16/17, 13/18, 195/20 – odl. US, 18/23 – ZDU-10 in 76/23) in 35. člena Statuta občine Vrhnika (Naš časopis 430/2015) je Občinski svet Občine Vrhnika na 15. redni seji, dne 10. 4. 2025 sprejel

ZAKLJUČNI RAČUN PRORAČUNA OBČINE VRHNIKA ZA LETO 2024

1. člen

Sprejme se zaključni račun proračuna Občine Vrhnika za leto 2024.

2. člen

Zaključni račun proračuna Občine Vrhnika za leto 2024 sestavljata splošni in posebni del. V splošnem delu je podan podrobnejši prikaz predvidenih in realiziranih prihodkov in odhodkov oziroma prejemkov in izdatkov iz bilance prihodkov in odhodkov, računa finančnih terjatev in naložb ter računa financiranja, v posebnem delu pa prikaz predvidenih in realiziranih odhodkov in drugih izdatkov proračuna Občine Vrhnika za leto 2024. Sestavni del zaključnega računa je tudi načrt razvojnih programov, v katerem je podan prikaz podatkov o načrtovanih vrednostih posameznih projektov, njihovih spremembah tekom leta 2024 ter o njihovi realizaciji v tem letu.

Prihodki in drugi prejemki ter odhodki in drugi izdatki proračuna Občine Vrhnika so bili v letu 2024 realizirani v naslednjih zneskih:

A. BILANCA PRIHODKOV IN ODHODKOV v EUR

Skupina/Podskupina kontov		Zaključni račun 2024
I	SKUPAJ PRIHODKI (70+71+72+73+74+78)	19.040.197,84
	TEKOČI PRIHODKI (70+71)	16.836.089,18
70	DAVČNI PRIHODKI (700+703+704+706)	14.607.269,22
700	DAVKI NA DOHODEK IN DOBIČEK	12.190.148,00
703	DAVKI NA PREMOŽENJE	2.181.385,75
704	DOMAČI DAVKI NA BLAGO IN STORITVE	232.735,47
706	DRUGI DAVKI	0,00
71	NEDAVČNI PRIHODKI (710+711+712+713+714)	2.231.819,96
710	UDELEŽBA NA DOBIČKU IN DOHODKI OD PREMOŽENJA	1.454.513,92
711	TAKSE IN PRISTOJBINE	25.712,15
712	GLOBE IN DRUGE DENARNE KAZNI	62.316,14
713	PRIHODKI OD PRODAJE BLAGA IN STORITEV	9.088,67
714	DRUGI NEDAVČNI PRIHODKI	680.189,08
72	KAPITALSKI PRIHODKI (720+722)	68.081,05
720	PRIHODKI OD PRODAJE OSNOVNIH SREDSTEV	25.000,00
722	PRIHODKI OD PRODAJE ZEMLJIŠČ IN NEOPREDMETENIH DOLGOROČNIH SREDSTEV	43.081,05
73	PREJETE DONACIJE (730)	1.805,60
730	PREJETE DONACIJE IZ DOMAČIH VIROV	1.805,60
74	TRANSFERNI PRIHODKI (740+741)	2.134.222,01
740	TRANSFERNI PRIH. IZ DRUGIH JAVNOFINANČNIH INSTITUCIJ	1.876.169,15
741	PREJETA SREDSTVA IZ DRŽAVNEGA PRORAČUNA IZ SREDSTEV PRORAČUNA EVROPSKE UNIJE	258.052,86
II	SKUPAJ ODHODKI (40+41+42+43+45)	20.768.605,22
40	TEKOČI ODHODKI (400+401+402+403+409)	4.699.489,46
400	PLAČE IN DRUGI IZDATKI ZAPOSLENIM	1.246.017,81
401	PRISPEVKI DELODAJALCEV ZA SOCIALNO VARNOST	196.007,92
402	IZDATKI ZA BLAGO IN STORITVE	2.942.892,51
403	PLAČILA DOMAČIH OBRESTI	273.439,56
409	REZERVE	42.381,51
41	TEKOČI TRANSFERI (410+411+412+413)	8.134.149,95
410	SUBVENCIJE	45.503,34
411	TRANSFERI POSAMEZNIKOM IN GOSPODINJSTVOM	4.517.548,49
412	TRANSFERI NEPROFITNIM ORGANIZACIJAM IN USTANOVAM	870.076,18
413	DRUGI TEKOČI DOMAČI TRANSFERI	2.704.143,77
42	INVESTICIJSKI ODHODKI (420)	7.654.796,39
420	NAKUP IN GRADNJA OSNOVNIH SREDSTEV	7.654.796,39
43	INVESTICIJSKI TRANSFERI (431+432)	280.169,42
431	INVESTICIJSKI TRANSFERI PRAVNIM IN FIZIČNIM OSEBAM, KI NISO PRORAČUNSKI UPORABNIKI	111.000,00
432	INVESTICIJSKI TRANSFERI PRORAČUNSKIM UPORABNIKOM	169.169,42
III	PRORAČUNSKI PRESEŽEK (PRORAČUNSKI PRIMANJKLJAJ) (I-II)	-1.728.407,38

B. RAČUN FINANČNIH TERJATEV IN NALOŽB

Skupina/Podskupina kontov		Zaključni račun 2024
IV	PREJETA VRAČILA DANIH POSOJIL IN PRODAJA KAPITALSKIH DELEŽEV (750+751+752)	0,00
75	PREJETA VRAČILA DANIH POSOJIL IN PRODAJA KAPITALSKIH DELEŽEV	0,00
751	PRODAJA KAPITALSKIH DELEŽEV	0,00
V	DANA POSOJILA IN POVEČANJE KAPITALSKIH DELEŽEV (440+441+442)	0,00
44	DANA POSOJILA IN POVEČANJE KAPITALSKIH DELEŽEV	0,00
441	POVEČANJE KAPITALSKIH DELEŽEV IN FINANČNIH NALOŽB	0,00
VI	PREJETA MINUS DANA POSOJILA IN SPREMEMBE KAPITALSKIH DELEŽEV (IV-V)	0,00

C. RAČUN FINANCIRANJA

Skupina/Podskupina kontov		Zaključni račun 2024
VII	ZADOLŽEVANJE (50)	3.000.000,00
50	ZADOLŽEVANJE	3.000.000,00
500	DOMAČE ZADOLŽEVANJE	3.000.000,00
VIII	ODPLAČILA DOLGA (55)	830.003,80
55	ODPLAČILA DOLGA	830.003,80
550	ODPLAČILA DOMAČEGA DOLGA	830.003,80
IX	SPREMEMBA STANJA SREDSTEV NA RAČUNU (I+I-V+VII-II-V-VIII)	441.588,82
X	NETO ZADOLŽEVANJE (VII-VIII)	2.169.996,20
XI	NETO FINANCIRANJE (VI+X-IX)	1.728.407,38
XII	STANJE SREDSTEV NA RAČUNIH NA DAN 31.12. PRETEKLEGA LETA	3.230.383,84

3. člen

Zaključni račun proračuna Občine Vrhnika za leto 2024 se objavi v uradnem glasilu občine Naš časopis in na spletnih straneh Občine Vrhnika.

Številka: 410-16/2025 (4-01)
Datum: 10. 4. 2025

OBČINA VRHNIKA
Župan
Daniel CUKJATI, l. r.

Na podlagi 29. člena Zakona o lokalni samoupravi (Ur. list RS, št. 94/2007-UPB2, 27/2008, 76/2008, 100/2008, 79/2009, 84/2010, 40/2012-ZUJF, 11/18 – ZSPDSLS-1, 30/18, 61/20 – ZIUZEOP-A, 80/20 – ZIUOOPE, 62/24 – odl. US in 102/24 – ZLV-K), 29. člena Zakona o javnih financah (Uradni list RS, št. 11/2011-UPB4, 110/2012-ZDIU12) in Statuta Občine Vrhnika (Naš časopis, št. 433/2015), je Občinski svet Občine Vrhnika na svoji 15. redni seji dne 10. 4. 2025 sprejel

REBALANS PRORAČUNA
Občine Vrhnika za leto 2025

1. Splošna določba

1. člen

Prihodki in odhodki ter drugi prejemki in izdatki proračuna Občine Vrhnika za leto 2025 so izkazani v bilanci prihodkov in odhodkov, v računu finančnih terjatev in naložb ter v računu financiranja.

Rebalans proračuna Občine Vrhnika za leto 2025 se določa v naslednjih zneskih:

A. BILANCA PRIHODKOV IN ODHODKOV v EUR

Skupina/Podskupina kontov		Rebalans 2025
I	SKUPAJ PRIHODKI (70+71+72+73+74+78)	27.129.057,81
	TEKOČI PRIHODKI (70+71)	19.589.366,00
70	DAVČNI PRIHODKI (700+703+704+706)	15.751.578,00
700	DAVKI NA DOHODEK IN DOBIČEK	13.143.568,00
703	DAVKI NA PREMOŽENJE	2.351.500,00
704	DOMAČI DAVKI NA BLAGO IN STORITVE	255.510,00
706	DRUGI DAVKI	1.000,00
71	NEDAVČNI PRIHODKI (710+711+712+713+714)	3.837.788,00
710	UDELEŽBA NA DOBIČKU IN DOHODKI OD PREMOŽENJA	1.818.688,00
711	TAKSE IN PRISTOJBINE	24.000,00
712	GLOBE IN DRUGE DENARNE KAZNI	117.000,00
713	PRIHODKI OD PRODAJE BLAGA IN STORITEV	7.000,00
714	DRUGI NEDAVČNI PRIHODKI	1.871.100,00
72	KAPITALSKI PRIHODKI (720+722)	1.455.000,00
720	PRIHODKI OD PRODAJE OSNOVNIH SREDSTEV	875.000,00
722	PRIHODKI OD PRODAJE ZEMLJIŠČ IN NEOPREDMETENIH DOLGOROČNIH SREDSTEV	580.000,00
73	PREJETE DONACIJE (730+731)	600,00
730	PREJETE DONACIJE IZ DOMAČIH VIROV	600,00
74	TRANSFERNI PRIHODKI (740)	4.607.705,51
740	TRANSFERNI PRIH. IZ DRUGIH JAVNOFINANČNIH INSTITUCIJ	3.848.631,61
741	PREJETA SREDSTVA IZ DRŽAVNEGA PRORAČUNA IZ SREDSTEV PRORAČUNA EVROPSKE UNIJE	759.073,90
78	PREJETA SREDSTVA IZ EU IN IZ DRUGIH DRŽAV	1.476.386,30
786	OSTALA PREJETA SREDSTVA IZ PRORAČUNA EU	1.476.386,30
II	SKUPAJ ODHODKI (40+41+42+43+45)	32.232.441,65
40	TEKOČI ODHODKI (400+401+402+403+409)	5.935.540,51
400	PLAČE IN DRUGI IZDATKI ZAPOSLENIM	1.511.063,25
401	PRISPEVKI DELODAJALCEV ZA SOCIALNO VARNOST	253.710,54
402	IZDATKI ZA BLAGO IN STORITVE	3.815.652,91
403	PLAČILA DOMAČIH OBRESTI	274.113,81
409	REZERVE	81.000,00
41	TEKOČI TRANSFERI (410+411+412+413)	8.977.924,11
410	SUBVENCIJE	142.000,00
411	TRANSFERI POSAMEZNIKOM IN GOSPODINJSTVOM	5.021.720,00
412	TRANSFERI NEPROFITNIM ORGANIZACIJAM IN USTANOVAM	893.800,00
413	DRUGI TEKOČI DOMAČI TRANSFERI	2.920.404,11
42	INVESTICIJSKI ODHODKI (420)	17.147.977,03
420	NAKUP IN GRADNJA OSNOVNIH SREDSTEV	17.147.977,03
43	INVESTICIJSKI TRANSFERI (430)	171.000,00
431	INVESTICIJSKI TRANSFERI PRAVNIM IN FIZIČNIM OSEBAM, KI NISO PRORAČUNSKI UPORABNIKI	111.000,00
432	INVESTICIJSKI TRANSFERI PRORAČUNSKIM UPORABNIKOM	60.000,00
III	PRORAČUNSKI PRESEŽEK (PRORAČUNSKI PRIMANJKLJAJ) (I-II)	-5.103.383,84

B. RAČUN FINANČNIH TERJATEV IN NALOŽB v EUR

Skupina/Podskupina kontov		Rebalans 2025
IV	PREJETA VRAČILA DANIH POSOJIL IN PRODAJA KAPITALSKIH DELEŽEV (750+751+752)	0,00
75	PREJETA VRAČILA DANIH POSOJIL IN PRODAJA KAPITALSKIH DELEŽEV	0,00
750	PREJETA VRAČILA DANIH POSOJIL	0,00
V	DANA POSOJILA IN POVEČANJE KAPITALSKIH DELEŽEV (440+441+442)	0,00
44	DANA POSOJILA IN POVEČANJE KAPITALSKIH DELEŽEV	0,00
441	POVEČANJE KAPITALSKIH DELEŽEV IN FINANČNIH NALOŽB	0,00
VI	PREJETA MINUS DANA POSOJILA IN SPREMEMBE KAPITALSKIH DELEŽEV (IV-V)	0,00

C. RAČUN FINANCIRANJA v EUR

Skupina/Podskupina kontov		Rebalans 2025
VII	ZADOLŽEVANJE (50)	6.600,000,00
50	ZADOLŽEVANJE	6.600.000,00
500	DOMAČE ZADOLŽEVANJE	6.600.000,00
VIII	ODPLAČILA DOLGA (55)	5.201.000,00
55	ODPLAČILA DOLGA	5.201.000,00
550	ODPLAČILA DOMAČEGA DOLGA	5.201.000,00
IX	SPREMEMBA STANJA SREDSTEV NA RAČUNU (I+IV+VII-II-V-VIII)	-3.704.383,84
X	NETO ZADOLŽEVANJE (VII-VIII)	1.399.000,00
XI	NETO FINANCIRANJE (VI+X-IX)	5.103.383,84
XII	STANJE SREDSTEV NA RAČUNIH NA DAN 31.12. PRETEKLEGA LETA	3.704.383,84

2. Postopki izvrševanja proračuna

2. člen

(Izvajanje investicij po 2. a členu odloka o financiranju krajevnih skupnosti v občini Vrhnika)

V proračunskem letu 2025 se določi odstotek sofinanciranja za izvajanje posameznih investicij, ki so jih pripravile krajevne skupnosti:
- investicije v ceste v višini 50 %;
- investicije v javno razsvetljavo v višini 50%.

Predmet sofinanciranja so gradbena dela in nadzor nad predmetno investicijo.

Z investicijo se prične, ko je pogodbeno zagotovljeno nad 85 % sredstev, potrebnih za posamezno investicijo. Potrebno višino zagotovljenih sredstev iz prejšnjega stavka tega člena za posamezno investicijo določi župan s sklepom.

Izjemoma lahko župan s sklepom določi nižji % pogodbeno zagotovljenih sredstev, potrebnih za posamezno investicijo.

V letu 2025 se po tem členu lahko izvedejo investicije na naslednjih proračunskih postavkah:

- 13111 Ceste – KS Zaplana
- 13140 Investicije na cestah - KS Podlipa – Smrečje
- 13141 Ceste KS Drenov Grič – Lesno Brdo
- 13142 Ceste – KS Ligojna
- 13302 Ceste – KS Bevke
- 13304 Ceste – KS Vrhnika Vas
- 13305 JR – KS Vrhnika Vas
- 13216 KS Verd - JR
- 13262 JR – KS Vrhnika Breg

- 13311 Ceste – KS Stara Vrhnika
- 13317 JR – KS Vrhnika Center

3. Obseg zadolževanja in poroštev občine in javnega sektorja

3. člen
(obseg zadolževanja občine in izdanih poroštev občine)

Zaradi kritja presežkov odhodkov nad prihodki v bilanci prihodkov in odhodkov, presežkov izdatkov nad prejemki v računu finančnih terjatev in naložb ter odplačila dolgov v računu financiranja se občina za proračun leta 2025 lahko zadolži do višine 1.600.000,00 EUR.

Občina se lahko likvidnostno zadolži največ do višine 5% vseh izdatkov zadnjega sprejetega proračuna, če zaradi neenakomernega pritekanja prejemkov izvrševanja proračuna ne more uravnovesiti. Likvidnostni dolg mora biti poravnan najkasneje do 31.12.2025. O zadolžitvi odloča župan.

Obseg poroštev občine za izpolnitev obveznosti javnih zavodov in javnih podjetij, katerih ustanoviteljica je Občina Vrhnika, v letu 2025 ne sme preseči skupne višine glavnic 100.000,00 EUR.

4. člen
(obseg zadolževanja občine za upravljanje z dolgom občinskega proračuna)

Za potrebe upravljanja občinskega dolga se v letu 2025 občina lahko zadolži do višine 5.000.000,00 EUR.

4. Končna določba

5. člen
Rebalans proračuna Občine Vrhnika za leto 2025 začne veljati naslednji dan po objavi v uradnem glasilu.
Posebni del rebalansa proračuna in načrt razvojnih programov se objavita na spletnih straneh Občine Vrhnika, www.vrhnika.si.

Številka: 410-52/2023 (4-01)
Vrhnika, dne 10. 4. 2025

OBČINA VRHNIKA
ŽUPAN
Daniel CUKJATI, l. r.

Na podlagi Zakona o vrtcih (Ur. l. RS, št. 100/2005-UPB2, 25/2008, 98/2009-ZIUZGK, 36/2010, 62/2010-ZUPJS, 94/2010-ZIU, 40/2012-ZUJF, 14/15-ZUUJFO, 55/17, 18/21 in 95/23), Pravilnika o metodologiji za oblikovanje cen programov v vrtcu, ki opravljajo javno službo (Uradni list RS, št. 97/03, 77/05, 120/05, 93/15 in 59/19), Odloka o ustanovitvi javnega vzgojno-izobraževalnega zavoda Antonije Kucler Vrhnika (Naš časopis, št. 396/2012-UPB2 in 527/2024) in Statuta Občine Vrhnika (Naš časopis, št. 430/2015) je Občinski svet Občine Vrhnika na 15. redni seji dne 10. 4. 2025 sprejel

SKLEP

v zadevi: Predlog uskladitve cen programov v vrtcu

Občinski svet Občine Vrhnika potrjuje predlog uskladitve cen programov v Vrtcu Vrhnika:

Od 1. 5. 2025 znašajo cene:
- za I. starostno skupino: 735,44 EUR,
- za II. starostno skupino: 577,05 EUR,
- za kombinirani oddelek: 594,42 EUR,
- za razvojni oddelek: 1.352,09 EUR.

Dodatna sredstva Občine Vrhnika za izvajanje programa s prilagojenim izvajanjem in dodatno strokovno pomočjo za otroka s posebnimi potrebami, vključenega v redni oddelek vrtca, znašajo od 1. 5. 2025 naprej:
- če ima otrok individualen načrt pomoči v skladu s predpisi in da potrebuje samo dodatno individualno strokovno pomoč, brez zmanjšanja normativnega števila otrok v oddelku, za obe starostni skupini in kombinirani oddelek: 208,94 EUR,
- če ima otrok individualen načrt pomoči v skladu s predpisi in da je v oddelku, ki ga obiskuje otrok s posebnimi potrebami, zmanjšano normativno število otrok za dva otroka:
  - za 1. starostno skupino: 1.540,78 EUR,
  - za 2. starostno skupino: 1.224,00 EUR,
  - za kombinirani oddelek: 1.258,74 EUR.

Znesek prehrane na mesec znaša 69,52 EUR.
Cena dnevnih obrokov (skupaj: zajtrk, malica in kosilo) se izračuna iz mesečnega zneska prehrane, glede na število delovnih dni v mesecu, za vsak mesec posebej.

Vrtec Vrhnika zniža ceno programa za stroške neporabljenih živil s tistim dnem, ko starši do 9:00 obvestijo vrtec o otrokovi odsotnosti.

Od 1. 10. 2025 znašajo cene:
- za I. starostno skupino: 782,27 EUR,
- za II. starostno skupino: 614,57 EUR,
- za kombinirani oddelek: 633,41 EUR,
- za razvojni oddelek: 1.384,07 EUR.

Dodatna sredstva Občine Vrhnika za izvajanje programa s prilagojenim izvajanjem in dodatno strokovno pomočjo za otroka s posebnimi potrebami, vključenega v redni oddelek vrtca, znašajo od 1. 10. 2025 naprej:
- če ima otrok individualen načrt pomoči v skladu s predpisi in da potrebuje samo dodatno individualno strokovno pomoč, brez zmanjšanja normativnega števila otrok v oddelku, za obe starostni skupini in kombinirani oddelek: 216,60 EUR,
- če ima otrok individualen načrt pomoči v skladu s predpisi in da je v oddelku, ki ga obiskuje otrok s posebnimi potrebami, zmanjšano normativno število otrok za dva otroka:
  - za 1. starostno skupino: 1.639,46 EUR,
  - za 2. starostno skupino: 1.304,06 EUR,
  - za kombinirani oddelek: 1.341,74 EUR.

Znesek prehrane na mesec znaša 70,84 EUR.
Cena dnevnih obrokov (skupaj: zajtrk, malica in kosilo) se izračuna iz mesečnega zneska prehrane, glede na število delovnih dni v mesecu, za vsak mesec posebej.

Vrtec Vrhnika zniža ceno programa za stroške neporabljenih živil s tistim dnem, ko starši do 9:00 obvestijo vrtec o otrokovi odsotnosti.

Številka: 410-57/2024 (3-01)
Datum: 10. 4. 2025

Župan:
Daniel Cukjati l. r.

Na podlagi Zakona o dolgotrajni oskrbi (Uradni list RS, št. 84/23 in 112/24), Pravilnika o koncesijah na področju dolgotrajne oskrbe (Uradni list RS, št. 18/24) in Statuta Občine Vrhnika (Naš časopis, št. 430/2015), je Občinski svet Občine Vrhnika na 15. redni seji, dne 10. 4. 2025 sprejel

KONCESIJSKI AKT

za dolgotrajno oskrbo na domu v občini Vrhnika

1. člen
S tem koncesijskim aktom Občina Vrhnika določa predmet in pogoje opravljanja javne službe dolgotrajne oskrbe, krajevno območje opravljanja, predviden obseg in obliko opravljanja na podlagi koncesije in trajanje ter razloge za podelitev koncesije.

Javna služba dolgotrajne oskrbe na domu se ne glede na določila tega akta izvaja skladno z veljavnimi predpisi s področja dolgotrajne oskrbe.

2. člen
Predmet koncesije so storitve dolgotrajne oskrbe na domu:
– pomoč pri osnovnih dnevnih opravilih,
– pomoč pri podpornih dnevnih opravilih,
– zdravstvena nega, vezana na osnovna dnevna opravila.

3. člen
Razlog za podelitev koncesije je ugotovitev, da javni zavodi za opravljanje dolgotrajne oskrbe ne morejo zagotavljati opravljanja dolgotrajne oskrbe v obsegu, kot je določen z javno mrežo dolgotrajne oskrbe, oziroma ker javni zavodi za opravljanje dolgotrajne oskrbe ne morejo zagotoviti nujne dostopnosti do storitev dolgotrajne oskrbe.
Izvajanje dolgotrajne oskrbe na domu v občini se izvede v obliki podelitve koncesije z namenom zagotovitve kakovostne, učinkovite in racionalne izvedbe storitev.

4. člen
Koncesija se lahko podeli ponudniku, ki izpolnjuje pogoje, določene z Zakonom o dolgotrajni oskrbi in podzakonskimi akti.

5. člen
Koncesija se podeli za izvajanje storitve za celotno območje občine Vrhnika.

6. člen
Storitev dolgotrajne oskrbe na domu se izvaja na domu upravičenca, kjer dejansko prebiva, v obsegu neposrednega izvajanja storitev, ki mu je določen in velja za posamezne kategorije v urah/mesec:
1. kategorija dolgotrajne oskrbe: 20 ur,
2. kategorija dolgotrajne oskrbe: 40 ur,
3. kategorija dolgotrajne oskrbe: 60 ur,
4. kategorija dolgotrajne oskrbe: 80 ur
in
5. kategorija dolgotrajne oskrbe: 110 ur.

7. člen
Koncesija za opravljanje storitev dolgotrajne oskrbe na domu se podeljuje na podlagi javnega razpisa, za dobo desetih (10) let in se lahko pred potekom podaljša.

Številka: 014-2/2025 (3-01)
Datum: 10. 4. 2025

Župan
Daniel Cukjati l. r.

Na podlagi 3. odstavka 20. člena Zakona o vrtcih (Uradni list RS, št. 100/05 - uradno prečiščeno besedilo, 25/08, 98/09 - ZIUZGK, 36/10, 94/10 - ZIU, 62/10 - ZUPJS, 40/11 - ZUPJS-A, 40/12 - ZUJF, 14/15 - ZUUJFO, 55/17, 49/20 - ZIUZEOP, 175/20 - ZIUOPDVE, 18/21, 95/23) in na predlog Sveta Vrtca Vrhnika iz 3. seje dne 6. 3. 2025 je Občinski svet Občine Vrhnika na 15. redni seji dne 10. 4. 2025 sprejel

PRAVILNIK O SPREJEMU OTROK V VZGOJNO-IZOBRAŽEVALNEM ZAVODU ANTONIJE KUCLER VRHNIKA

I. SPLOŠNA DOLOČBA

1. člen
S tem pravilnikom Občina Vrhnika kot ustanoviteljica Vzgojno-izobraževalnega zavoda Antonije Kucler Vrhnika, s krajšim imenom Vrtec Vrhnika, ureja postopek vpisa in sprejema otrok, določa sestavo in način dela komisije za sprejem otrok ter kriterije za sprejem otrok v Vrtec Vrhnika (v nadaljevanju vrtec).

II. VPIS IN SPREJEM OTROKA V VRTEC

2. člen
Vrtec vpisuje in sprejema predšolske otroke v svoje programe na podlagi prijav in prostih mest vse leto.

Vrtec lahko sprejme otroka, ko je dopolnil starost najmanj 11 mesecev, če starši ne uveljavljajo več pravice do starševskega dopusta v obliki polne odsotnosti z dela.

Za starše otrok, ki so oddali vlogo za vpis otroka v vrtec, vrtcu na njegovo zahtevo pristojni center za socialno delo posreduje podatke o izteku pravice do starševskega dopusta v obliki polne odsotnosti z dela.

3. člen
Vrtec najmanj enkrat letno objavi javni vpis novincev za naslednje šolsko leto, praviloma v mesecu marcu.

4. člen

Javni vpis novincev objavi vrtec na svoji spletni strani, na oglasnih deskah in v lokalnem časopisu.

5. člen
Vrtec mora na svojih spletnih straneh objaviti informacije o številu mest, ki jih zagotavlja za predšolske otroke, o številu prostih mest, ki so staršem na voljo, in podatek o predvideni čakalni dobi, ki predstavlja čas od vpisa otroka v vrtec do možnosti njegove vključitve v program vrtca.

6. člen
Starši vpišejo otroka v vrtec tako, da oddajo vlogo za vpis otroka v vrtec (v nadaljevanju vloga) na obrazcu, ki ga predpiše vrtec. K vlogi morajo biti predložena vsa zahtevana dokazila.

Vlogo dobijo starši na sedežu vrtca in na spletni strani vrtca.

Vlogo odda eden od staršev oziroma otrokov skrbnik (v nadaljevanju: vlagatelj).

7. člen
Vlagatelj v Vrtec Vrhnika lahko odda le eno vlogo za posameznega otroka.

Vlagatelj v vlogi navede zaporedno številko po prednostnem vrstnem redu enot, v katere želi vključiti otroka, poleg nje pa naziv enote. Če bo prva želena enota zasedena, bo vrtec otroka vključil v drugo, tretjo ali četrto želeno enoto.

Vlagatelj odda vlogo na sedežu vrtca ali jo pošlje po pošti. Vrtec vlogo po prejemu vnese v informacijski sistem in vlagatelja pisno obvesti o prejemu vloge in šifri, pod katero se vodi otrok v evidenci vpisanih otrok.

8. člen
V primeru, da vlagatelj odda vlogo kadarkoli po poteku roka za prijavo na javni vpis novincev, mora vrtec v roku 30 dni po prejemu vloge vlagatelja pisno obvestiti o prejemu vloge, šifri, pod katero se vodi otrok v evidenci vpisanih otrok, o datumu vključitve otroka v vrtec in o drugih pogojih za sprejem otroka v vrtec.

Če v vrtcu ni prostih mest, vrtec vlagatelja pisno obvesti o postopku sprejema otroka ob nastanku prostega mesta oziroma obravnavi njegove vloge na komisiji za sprejem otrok.

9. člen
Če je v vrtcu dovolj prostih mest, odloča o sprejemu otrok ravnatelj vrtca ali od njega pooblaščena oseba.

Vrtec starše pisno obvesti o roku za sklenitev pogodbe o medsebojnih pravicah in obveznostih med vrtcem in starši, o datumu vključitve otroka v vrtec in o obveznostih staršev, da ob vključitvi otroka v vrtec predložijo potrdilo pediatra o zdravstvenem stanju otroka in o predložitvi odločbe o usmeritvi, če se sprejema otroka s posebnimi potrebami.

10. člen
Če je v vrtec vpisanih več otrok, kakor je v vrtcu prostih mest, odloča o sprejemu komisija za sprejem otrok.

Komisija obravnava vloge za sprejem otrok po zaključku javnega vpisa novincev in med šolskim letom v primeru, ko so sprejeti v vrtec vsi otroci s čakalnega seznama oziroma, če je bilo staršem vseh otrok s čakalnega seznama ponujeno prosto mesto za otroka, pa so ga starši odklonili ali niso podpisali pogodbe o medsebojnih pravicah in obveznostih med vrtcem in starši in je število novo vpisanih otrok v vrtec večje od števila prostih mest v vrtcu.

V primeru, ko o sprejemu otrok odloča komisija, morajo starši vključiti otroka v vrtec:
- s 1. septembrom tekočega leta,
- z dnem oblikovanja novega oddelka med šolskim letom,
- naslednji dan, ko otrok dopolni starostni pogoj za vključitev v vrtec,
- naslednji dan po poteku starševskega dopusta v obliki polne odsotnosti z dela.

Otroka s posebnimi potrebami morajo starši vključiti v vrtec z dnem, ki je določen v odločbi o usmeritvi otroka v vrtec.

11. člen
Komisija obravnava vloge na svoji seji, ki ni javna, v skladu z določbami Zakona o vrtcih.

Na seji komisije so lahko prisotni samo člani komisije, oseba, ki vodi postopek in zapisnikar.

12. člen

Komisija obravnava vse vloge na podlagi podatkov, ki so navedeni v vlogi, oziroma podatkov, ki jih pridobi pri upravljavcih zbirk osebnih podatkov, določi število točk po posameznih kriterijih in določi prednostni vrstni red otrok.

Komisija lahko preverja pravilnost podatkov, navedenih v vlogah, pri upravljavcih zbirk osebnih podatkov, ki jih vodijo v skladu z zakonom. Če komisija ugotovi nepravilnost podatkov, navedenih v vlogi, odloči na podlagi podatkov, pridobljenih pri upravljavcih zbirk osebnih podatkov.

Komisija odloča po določbah skrajšanega ugotovitvenega postopka, določenega v zakonu, ki ureja splošni upravni postopek.

13. člen

Komisija izmed vpisanih otrok najprej obravnava otroke s posebnimi potrebami, za katere so vlagatelji predložili odločbo o usmeritvi, in otroke, za katere so vlagatelji predložili mnenje centra za socialno delo o ogroženosti zaradi socialnega položaja družine.

Mnenje o ogroženosti otroka zaradi socialnega položaja družine vsebuje navedbe, da je družina v skladu s predpisi, ki urejajo socialno varnost oziroma položaj družine, obravnavana kot socialno ogrožena družina s strani centra za socialno delo, kar je razvidno iz uradnih evidenc, ki jih vodijo centri za socialno delo.

Otroke iz prvega odstavka tega člena vrtec prednostno sprejme.

14. člen

Za preostale vpisane otroke komisija določi na podlagi kriterijev prednostni vrstni red tako, da razvrsti vse vpisane otroke po doseženem številu točk, od najvišjega do najnižjega števila. Otroci se vključujejo v vrtec s prednostnega vrstnega reda glede na starost, prosto mesto v posameznem oddelku in glede na program vrtca, ki se izvaja v oddelku.

Vrtec v osmih dneh po seji komisije glede na število prostih mest po posameznih oddelkih in enotah vrtca in v skladu s prednostnim vrstnim redom odloči, koliko otrok bo sprejetih v vrtec. Otroci, ki niso sprejeti v vrtec, se v skladu s prednostnim vrstnim redom uvrstijo na čakalni seznam.

Vrtec izda v osmih dneh po seji komisije prednostni vrstni red, iz katerega izhaja seznam sprejetih otrok, in čakalni seznam, ki se objavi na oglasni deski in na spletnih straneh vrtca.

Podatki o otrocih se objavijo pod šifro, pod katero se vodi otroka v evidenci vpisanih otrok in je vlagatelj z njo pisno seznanjen.

15. člen

Vrtec pošlje staršem v 8 dneh po seji komisije obvestilo z izpisom vseh podatkov s seznama sprejetih otrok ali čakalnega seznama za njihovega otroka z navadno poštno pošiljko in po elektronski pošti, če so starši navedli elektronski naslov, na katerega želijo prejemati obvestila vrtca. Za dan vročitve obvestila se šteje osmi dan od odpreme obvestila na pošto.

Zoper obvestilo iz prejšnjega odstavka o prednostnem vrstnem redu lahko starši v 15 dneh po vročitvi obvestila z navadno poštno pošiljko vložijo ugovor na svet vrtca, ki o ugovoru odloča v 15 dneh po prejemu ugovora v skladu z Zakonom o vrtcih in s smiselno uporabo zakona, ki ureja splošni upravni postopek.

Ugovor se lahko vloži zaradi nepravilnega upoštevanja kriterijev. Ugovor na kriterij in težo posameznega kriterija ni dopusten.

O ugovoru odloči svet vrtca ob smiselni uporabi zakona, ki ureja splošni upravni postopek, z odločbo. Zoper odločitev sveta vrtca lahko starši sprožijo upravni spor.

16. člen

Ko je v vrtcu odločeno o vseh ugovorih staršev zoper obvestilo o prednostnem vrstnem redu otrok, vrtec staršem otrok, ki so sprejeti v vrtec, pošlje poziv k sklenitvi pogodbe o medsebojnih pravicah in obveznostih med vrtcem in starši. V pozivu vrtec izrecno navede, da se šteje, da so starši umaknili vlogo za vpis otroka v vrtec, če v 15 dneh od vročitve poziva ne podpišejo pogodbe z vrtcem.

V primeru iz prejšnjega odstavka vrtec pozove k sklenitvi pogodbe starše naslednjega otroka po vrstnem redu iz čakalnega seznama.

S podpisom pogodbe med vrtcem in starši se šteje, da je otrok vključen v vrtec.

17. člen

Sprejem otrok v vrtec se konča, ko svet vrtca odloči o vseh ugovorih staršev zoper obvestilo o prednostnem vrstnem redu.

Čakalni seznam velja do zadnjega dne šolskega leta, za katerega je bil oblikovan.

Čakalni seznam se objavi na oglasnih deskah v vseh enotah vrtca in na spletni strani vrtca.

18. člen

Vrtec, ki ima po končanem postopku sprejema otrok v vrtec novo prosto mesto za sprejem otroka v vrtec, pozove starše k podpisu pogodbe o vključitvi otroka v vrtec po prednostnem vrstnem redu s čakalnega seznama.

Vrtec pozove starše tistega otroka, ki mu ustreza prosto mesto, glede na starost, prosto mesto v posameznem oddelku in glede na program vrtca, ki se izvaja v oddelku.

Vrtec, ki ima prosto mesto, pozove starše otrok s čakalnega seznama k podpisu pogodbe o vključitvi otroka v vrtec takoj oziroma najkasneje v roku 5 dni od dneva ugotovitve, da ima vrtec prosto mesto. Starši otroka so dolžni v roku 15 dni od dneva vročitve poziva k sklenitvi pogodbe podpisati pogodbo, v nasprotnem primeru se šteje, da so starši umaknili vlogo za vpis otroka v vrtec in vrtec pozove k sklenitvi pogodbe starše naslednjega otroka po vrstnem redu s čakalnega seznama.

Vrtec starše pozove k podpisu pogodbe z navadno poštno pošiljko in po elektronski pošti, če so starši navedli elektronski naslov, na katerega želijo prejemati obvestila vrtca. Za dan vročitve poziva se šteje osmi dan od dneva odpreme poziva na pošto.

Otroci, ki se jih vključi v vrtec po prednostnem vrstnem redu s čakalnega seznama in za katere starši vključitev odklonijo oziroma jo želijo prestaviti za določen čas, ostanejo na čakalnem seznamu.

Pred sklicem zasedanja komisije za sprejem otrok za novo šolsko leto vrtec pozove starše, da potrdijo ali zavrnejo obravnavo vloge za vpis otroka, ki je na čakalnem seznamu s prejšnjega šolskega leta.

Vrtec, ki je prejel podpisano pogodbo o medsebojnih pravicah in obveznostih med vrtcem in starši otroka, mora najkasneje v 8 dneh po prejemu podpisane pogodbe ažurirati podatke v čakalnem seznamu.

19. člen

Ne glede na čakalni seznam vrtec med šolskim letom prednostno sprejme na nova prosta mesta v vrtcu otroke s posebnimi potrebami, za katere so vlagatelji predložili odločbe o usmeritvi, in otroke, za katere so vlagatelji predložili mnenje centra za socialno delo o ogroženosti zaradi socialnega položaja družine.

20. člen

Vrtec ne sme sprejeti otrok, ki niso uvrščeni na čakalni seznam, razen otrok s posebnimi potrebami, za katere so vlagatelji predložili odločbo o usmeritvi, in otrok, za katere so vlagatelji predložili mnenje centra za socialno delo o ogroženosti zaradi socialnega položaja družine ali če starši vseh otrok, ki so na čakalnem seznamu, odklonijo sprejem otrok v vrtec oziroma ne podpišejo pogodbe o vključitvi otrok v vrtec v roku 15 dni od dneva vročitve poziva k sklenitvi pogodbe.

21. člen

Odločitve vrtca in druge listine v postopku vpisa in sprejemanja otroka v vrtec, razen odločbe iz 4. odstavka 15. člena tega pravilnika, se vročajo staršem po pošti z navadno poštno pošiljko. Šteje se, da je pošiljka vročena osmi dan po odpremi na pošto.

22. člen

Starši, čigar otrok je že vključen v vrtec in ga želijo izpisati, morajo upoštevati 15-dnevni odpovedni rok za izpis otroka, ki začne teči z dnem prejema pisne odpovedi. Če želijo otroka ponovno vključiti v vrtec, morajo oddati novo vlogo za sprejem otroka v vrtec.

III. SESTAVA IN NAČIN DELA KOMISIJE ZA SPREJEM OTROK

23. člen

Sestavo komisije za sprejem otrok ter kriterije za sprejem otrok v vrtec določi Občina Vrhnika na predlog Sveta Vrtca Vrhnika.

Komisijo za sprejem otrok (v nadaljevanju komisija) sestavljajo:
- en predstavnik delavcev Vrtca Vrhnika, ki ga imenuje ravnatelj,
- en predstavnik staršev, ki ga imenuje Svet staršev Vrtca Vrhnika,
- en predstavnik Občine Vrhnika, ki ga imenuje župan,
- en predstavnik Centra za socialno delo Vrhnika, ki ga imenuje direktor,
- en predstavnik Zdravstvenega doma Vrhnika, ki ga imenuje direktor.

Člani komisije so imenovani za dobo 4 let in so lahko imenovani največ dvakrat zaporedoma.

Ne glede na določilo prejšnjega odstavka, predstavniku staršev preneha mandat v komisiji, ko njegov otrok ni več vključen v vrtec.

Svet vrtca pozove ravnatelja, svet staršev, župana, direktorja CSD in zdravstvenega doma, da imenujejo nove člane komisije, najmanj 60 dni pred potekom mandata članom komisije.

24. člen

Komisija se sestaja na sejah, na katerih so lahko prisotni le člani komisije, oseba, ki vodi postopek in zapisnikar. Postopek odločanja o ugovoru staršev (2. odstavek 15. člena tega pravilnika) lahko vodi le oseba, ki izpolnjuje pogoje glede izobrazbe in strokovnega izpita iz upravnega postopka. Komisija na prvi seji izmed članov izvoli predsednika in namestnika predsednika. Sejo komisije vodi predsednik, v njegovi odsotnosti pa njegov namestnik. Kadar komisija odloča o ugovorih staršev, sejo vodi oseba, ki vodi postopek. Komisija je sklepčna, če je navzočih vsaj 3/5 vseh članov komisije. Sklep komisije je sprejet, če zanj glasuje večina vseh članov komisije.

Komisija o poteku seje vodi zapisnik, v katerega vpiše zlasti naslednje podatke:
- ime in sedež vrtca, kjer komisija deluje,
- kraj, datum in ura seje komisije, na kateri se odloča o sprejemu otrok v vrtec,
- imena članov komisije in ostalih navzočih,
- kratek potek dela komisije,
- sprejete sklepe komisije, katerih obvezni del je prednostni vrstni red, kjer se podatki o otrocih objavijo pod šifro otroka.

Zapisnik podpišeta predsednik komisije in oseba, ki je vodila postopek.

Zapisnik se hrani v dokumentaciji vrtca, skladno z veljavnimi predpisi.

Zapisnikarja zagotavlja vrtec, ki posreduje en izvod zapisnika pristojnemu oddelku Občine Vrhnika.

IV. KRITERIJI ZA SPREJEM OTROK V VRTEC

25. člen

Komisija odloča o sprejemu otrok v vrtec na podlagi naslednjih kriterijev:

Zap. št.	Kriterij	Število točk
1.	Število vseh otrok v družini.	vsak otrok 1 točka
2.	Starši so redni oziroma izredni študentje in nimajo sklenjenega delovnega razmerja	
	- eden od staršev je študent	5
	- oba starša sta študenta	10
3.	Težko zdravstveno stanje ostalih družinskih članov.	10
4.	Otrok je že vključen v drugem vrtcu.	-5
5.	Odložitev šolanja oz. vstopa v osnovno šolo.	40
6.	Zaposlenost obeh staršev oz. starša, če gre za enostarševsko družino, kar je razvidno iz odločbe o določitvi otroškega dodatka.	10
7.	Zaposlenost samo enega starša.	5
8.	Komisija je v preteklem šolskem letu otroka uvrstila na čakalni seznam.	10
9.	Stalno bivališče otroka in vsaj enega starša na območju občine ustanoviteljice vrtca.	40
10.	Začasno bivališče otroka in vsaj enega starša na območju občine ustanoviteljice vrtca.	20
11.	Sprejem dvojčkov ali trojčkov oz. dveh ali več otrok hkrati iz iste družine. Ta kriterij velja tudi, ko je v vrtec že vključen otrok iz iste družine.	5
12.	Vključno s 1. 9. tekočega koledarskega leta oziroma na dan oblikovanja novega oddelka med šolskim letom bo otrok dopolnil 11 mesecev ali več.	40
13.	V vrtec se vključuje otrok, ki 1. 9. tekočega koledarskega leta oziroma na dan oblikovanja novega oddelka med šolskim letom še ne bo dopolnil starosti 11 mesecev	
	a — 11 mesecev bo dopolnil do vključno 1. 10. tekočega koledarskega leta oz. najkasneje en mesec po oblikovanju novega oddelka med šolskim letom.	8
	b — 11 mesecev bo dopolnil do vključno 1. 11. tekočega koledarskega leta oz. najkasneje dva meseca po oblikovanju novega oddelka med šolskim letom.	6
	c — 11 mesecev bo dopolnil do vključno 1. 12. tekočega koledarskega leta oz. najkasneje tri mesece po oblikovanju novega oddelka med šolskim letom.	4
	d — 11 mesecev bo dopolnil do vključno 1. 1. prihodnjega koledarskega leta oz. najkasneje štiri mesece po oblikovanju novega oddelka med šolskim letom.	2

Za enostarševsko družino po tem pravilniku se šteje skupnost enega od staršev z otroki:
- kadar je drugi od staršev umrl ali je drugi od staršev neznan ali je pogrešan ali
- kadar otrok živi z enim od staršev na podlagi pravnomočne sodne odločbe, s katero je odločeno o varstvu in vzgoji otrok ali
- kadar pred pristojnim sodiščem teče postopek za odločitev o varstvu in vzgoji otrok.

26. člen

Kriteriji se določijo s točkami.

Vloge se točkujejo tako, da se pri vsakem kriteriju, ki je izpolnjen, dodeli pripadajoče število točk.

Če dva ali več otrok doseže enako število točk, komisija pri določitvi prednostnega vrstnega reda upošteva naslednja dva kriterija po tem zaporedju:
1. rojstni datum otroka: prednost ima starejši otrok,
2. datum prejema vloge: prednost ima otrok, katerega vlogo je vrtec prej prejel.

V. PREHODNE DOLOČBE

27. člen

Komisija za sprejem otrok, ki je bila imenovana pred uveljavitvijo tega pravilnika, in mandat članom še ni potekel, nadaljuje svoje delo do poteka mandata članom komisije.

28. člen

Z dnem uveljavitve tega pravilnika preneha veljati Pravilnik o sprejemu otrok v vrtec, sprejet na Občinskem svetu 17. 2. 2011 in objavljen v Našem časopisu 28. 2. 2011.

29. člen

Ta pravilnik začne veljati naslednji dan po objavi v Našem časopisu, ki je uradno glasilo Občine Vrhnika.

Številka: 007-3/2025
Datum: 10. 4. 2025

ŽUPAN
Občine Vrhnika
Daniel Cukjati l. r.

Na podlagi 34.a člena Zakona o lokalni samoupravi (Uradni list RS, št. 94/07- uradno prečiščeno besedilo, 76/08, 79/09, 51/10 in 40/12 – ZUJF, 14/15 – ZUUJFO, 11/18 – ZSPDSLS-1, 30/18, 61/20 – ZIUZEOP-A, 80/20 – ZIUOOPE, 62/24 – odl. US in 102/24 – ZLV-K), 22. člena Statuta Občine Vrhnika (Naš časopis, št. 430/15), Zakona o skupnih temeljih sistema plač v javnem sektorju – ZSTSPJS (Uradni list RS, št. 95/24) in Pravilnika o plačah in plačilih za opravljanje funkcije občinskega funkcionarja ter o sejninah zunanjih članov delovnih teles občinskega sveta in članov drugih občinskih organov ter o povračilih stroškov (Naš časopis, št. 435/16, 496/21 in 515/23) je Občinski svet Občine Vrhnika na svoji 15. redni seji, dne 10. 4. 2025 sprejel

PRAVILNIK O SPREMEMBAH IN DOPOLNITVAH PRAVILNIKA O PLAČAH IN PLAČILIH

ZA OPRAVLJANJE FUNKCIJE OBČINSKEGA FUNKCIONARJA TER O SEJNINAH ZUNANJIH ČLANOV DELOVNIH TELES OBČINSKEGA SVETA IN ČLANOV DRUGIH OBČINSKIH ORGANOV TER O POVRAČILIH STROŠKOV

1. člen
V Pravilniku o plačah in plačilih za opravljanje funkcije občinskega funkcionarja ter o sejninah zunanjih članov delovnih teles občinskega sveta in članov drugih občinskih organov ter o povračilih stroškov (v nadaljevanju: Pravilnik), se v prvem odstavku 6. člena število »54.« spremeni v število »56.«.

2. člen
V Pravilniku se v prvem odstavku 7. člena številki »39. in 46.« spremenita v številki »36. in 45.«.

3. člen
Ostale določbe Pravilnika s spremembami in dopolnitvami, ki niso predmet sprememb in dopolnitev tega Pravilnika o spremembah in dopolnitvah, ostanejo nespremenjene.

4. člen
Ta Pravilnik o spremembah in dopolnitvah začne veljati petnajst dni po objavi v občinskem glasilu Naš časopis, uporablja pa se od 1. 1. 2025 dalje.

Številka:01-2)2003/1-103)
Datum: 10. 4. 2025

Župan
Daniel Cukjati l. r.

Na podlagi 29. člena Zakona o lokalni samoupravi ((Uradni list RS, št. 72/93 s spremembami, v nadaljevanju ZLS) ter prvega odstavka 260. člena v zvezi s tretjim odstavkom 262. člena Zakona o urejanju prostora (Uradni list RS, št. 199/21 s spremembami, v nadaljevanju; ZUreP-3), Sporazuma o delitvi premoženja Občine Vrhnika na dan 31. 12. 2006 (Naš časopis, št. 360/2007) in 22. člena Statuta Občine Vrhnika (Naš časopis, št. 430/15), je Občinski svet Občine Vrhnika na 15. redni seji dne 10. 4. 2025 sprejel

SKLEP

o ukinitvi statusa javnega dobra in družbene lastnine v splošni rabi ter splošnega ljudskega premoženja v splošni rabi

1. člen
S tem sklepom se ukine status »splošno ljudsko premoženje« na nepremičninah:

- parc. št. 2032/2 k. o. 1996 Log,
- parc. št. 3501/1 k. o. 2004 Borovnica,
- parc. št. 3501/2 k. o. 2004 Borovnica,
- parc. št. 3501/3 k. o. 2004 Borovnica,
- parc. št. 3501/4 k. o. 2004 Borovnica,
- parc. št. 756 k. o. 1999 Podlipa,
- parc. št. 800 k. o. 1999 Podlipa,
- parc. št. 801 k. o. 1999 Podlipa,
- parc. št. 682/25 k. o. 1999 Podlipa,
- parc. št. 682/26 k. o. 1999 Podlipa,
- parc. št. 682/27 k. o. 1999 Podlipa,
- parc. št. 682/28 k. o. 1999 Podlipa,
- parc. št. 682/29 k. o. 1999 Podlipa,
- parc. št. 682/30 k. o. 1999 Podlipa,
- parc. št. 2679 k. o. 2001 Stara Vrhnika,
- parc. št. 2632 k. o. 2001 Stara Vrhnika.

2. člen
S tem sklepom se ukine status »splošno ljudsko premoženje« na nepremičninah:

- parc. št. 717/1 k. o. 1999 Podlipa,
- parc. št. 717/2 k. o. 1999 Podlipa,
- parc. št. 2579 k. o. 2001 Stara Vrhnika,
- parc. št. 2588 k. o. 2001 Stara Vrhnika,
- parc. št. 2675 k. o. 2001 Stara Vrhnika,
- parc. št. 2713 k. o. 2001 Stara Vrhnika,
- parc. št. 2626/3 k. o. 2001 Stara Vrhnika,
- parc. št. 2626/5 k. o. 2001 Stara Vrhnika.

3. člen
S tem sklepom se ukine »javno dobro« na nepremičnini:

- parc. št. 3099/13 k. o. 1997 Blatna Brezovica.

4. člen
S tem sklepom se ukine status »družbena lastnina« na nepremičninah:

- parc. št. 1478/3 k. o. 1997 Blatna Brezovica,
- parc. št. 1479/2 k. o. 1997 Blatna Brezovica,
- parc. št. 1484 k. o. 1997 Blatna Brezovica,
- parc. št. 1487 k. o. 1997 Blatna Brezovica,
- parc. št. 1489 k. o. 1997 Blatna Brezovica,
- parc. št. 1490/1 k. o. 1997 Blatna Brezovica,
- parc. št. 1490/2 k. o. 1997 Blatna Brezovica.

5. člen
S tem sklepom se ukine status »družbena lastnina v uporabi« na nepremičninah:

- parc. št. 1637/2 k. o. 2002 Vrhnika.

6. člen
Nepremičnine iz 1. člena in 2. člena tega sklepa izgubijo status splošnega ljudskega premoženja z ugotovitveno odločbo, ki jo na podlagi sklepa občinskega sveta po uradni dolžnosti izda občinska uprava. Po pravnomočnosti odločbe se le-ta pošlje zemljiškoknjižnemu sodišču v izvršitev.

7. člen
Nepremičnine iz 4. člena in 5. člena tega sklepa izgubijo status družbene lastnine z ugotovitveno odločbo, ki jo na podlagi sklepa občinskega sveta po uradni dolžnosti izda občinska uprava. Po pravnomočnosti odločbe se le-ta pošlje zemljiškoknjižnemu sodišču v izvršitev.

8. člen
Nepremičnina iz 3. člena tega sklepa izgubi status javnega dobra z ugotovitveno odločbo, ki jo na podlagi sklepa občinskega sveta po uradni dolžnosti izda občinska uprava. Po pravnomočnosti odločbe se le-ta pošlje zemljiškoknjižnemu sodišču v izvršitev.

9. člen
V zemljiški knjigi se na podlagi odločbe iz prvega odstavka 8. člena tega sklepa se pri nepremičninah iz 1., 2, 3. 4. in 5. člena tega sklepa, vknjiži lastninska pravica v korist osebe:
pravica v korist Občine Vrhnika, Tržaška cesta 1, 1360 Vrhnika do celote, matična št. 5883407000, v deležu 1/1.

Pri nepremičninah iz 1. člena tega sklepa se vpiše tudi zaznamba grajenega javnega dobra lokalnega pomena.

Ta sklep začne veljati naslednji dan po objavi v Našem časopisu.

Št. 478 – 26/2025
Vrhnika, dne 10. 4. 2025

Občina Vrhnika
ŽUPAN
Daniel CUKJATI l. r.

Letno poročilo o pitni vodi za leto 2025

Na podlagi Uredbe o pitni vodi (Ur. list RS št. 61/2023), mora upravljavec JP KPV, uporabnikom zagotoviti vse podatke o oskrbi s pitno vodo, v obliki letnega poročila.

V samem dokumentu so zajeti splošni in skupinski podatki, kot so izmerjene vrednosti parametrov pitne vode iz Priloge 1 te uredbe za preteklo leto, cene dobavljene pitne vode za liter in m3, skupne količine porabljene pitne vode na leto po sistemih z povprečno porabo in povezava do spletnega mesta, ki vsebuje informacije iz Priloge 4 te uredbe.

Individualni podatki se nahajajo na posredovanih računih. Do zbira vseh individualnih podatkov je možno dostopati preko aplikacije Portal komunala.

Pregled izmerjenih vrednosti pitne vode iz Priloge 1.

Pitna voda, ki je eden izmed osnovnih virov življenja, se uporablja za pitje, kuhanje, pripravo hrane in za druge gospodinjske namene.

Za zagotavljanje zdrave in neoporečne pitne vode smo z Nacionalnim laboratorijem za zdravje, okolje in hrano, izvajali notranji nadzor kakovosti pitne vode.

Na podlagi analiz, pripravi NLZOH letno poročilo, iz katerega je razvidno, da je bila oskrba s pitno vodo v vseh štirih vodovodnih sistemih v letu 2024 varna.

Celoten dokument NLZOH-a s preglednicami izmerjenih parametrov in HACCP program, na osnovi katerega se izvaja notranji nadzor, sta objavljena na spletni strani www.kpv.si.

Veljavne cene

Cene se oblikujejo skladno z Uredbo o metodologiji za oblikovanje cen storitev obveznih občinskih gospodarskih javnih služb varstva okolja (Ur. list RS, št. 87/2012, 109/2012, 76/2017, 78/2019 in 44/22 – ZVO-2), ki določa metodologijo za oblikovanje cen storitev obveznih občinskih gospodarskih javnih služb varstva okolja.

Ceno storitev javne službe oskrbe s pitno vodo sestavljata vodarina in omrežnina.

V spodnji tabeli so prikazane **cene veljavne od 1.1.2024 do 31.12.2024.**

Cene 2024	Vrhnika	Borovnica	Log-Dragomer
vodarina (cena/m3)	0,8353	0,9731	0,9781
omrežnina – (cena/DN 20)	3,9884	1,2801	5,7383

Skupna porabe pitne vode in število uporabnikov po sistemih z povprečno porabo je naslednja:

Vodovodni sistem	Količina prodane vode (m3/leto)	Št. oskrbovanih prebivalcev	Povprečje (m3/prebivalca)
Vršaj	1.125.673	21.913	51,4
Zaplana	44.162	954	46,3
Pokojišče	4.933	118	41,8
Ligojna	28.827	629	45,8
Skupaj	1.203.595	23.614	51,0

V aplikacijo Portal komunala vstopite s klikom na Komunala info - preberite več. Po vstopu se je potrebno registrirati in pridobiti uporabniško ime in geslo. V aplikaciji se v zavihku računi, alineja vizualizacija, posamezno obračunsko/mesečno obdobje vidi podatek o ceni dobavljene pitne vode na m3 in o količini porabljene pitne vode.

Dostop do informacij iz Priloge 4 Uredbe o pitni vodi

Informacije iz priloge 4 Uredbe o pitni vodi se nahajajo na povezavi

https://www.kpv.si/dejavnosti/oskrba-s-pitno-vodo/porocila-meritve .

Voda, brez okusa si, brez barve, brez vonja, ne moremo te določiti, okušamo te, pa te ne poznamo. Življenju nisi potrebna: ti si življenje. **(G. SAUVAGE de Saint Marc)**

Vrhnika, marec 2025
JP KPV, d. o. o.

center vič

INTERSPAR

INTER SPAR
Hervis SPORTS GET MOVIN'
dm KUPUJEM TAM KJER NEKAJ VELJAM
Lekarna Ljubljana

VEČ KOT 30 TRGOVIN

Z veseljem sporočamo, da sta svoja vrata v Centru Vič odprli kar dve novi trgovini – Vitapur in TEDi!

Vitapur

TEDi

Vabljeni, da ju obiščete in odkrijete vse, kar potrebujete za prijetne poletne dni.

Županova beseda

Spoštovane občanke in občani

Zahvaljujem se vsem, ki ste se udeležili naše čistilne akcije in skupaj prispevali k čistejšemu in lepšemu okolju. S skupnimi močmi smo dokazali, da nam ni vseeno za naravo in prostor, v katerem živimo.

Vaša dobra volja in pripravljenost pomagati sta neprecenljivi, saj šteje vsaka pobrana plastenka, vsaka polna vreča smeti in vsak nasmeh. Ponovno ste dokazali, da skupaj zmoremo več.

V tem mesecu je bila redna seja občinskega sveta. Poleg drugih točk dnevnega reda smo obravnavali tudi poročilo za leto 2024. Na prihodkovni strani smo bili v okviru načrtovanih prihodkov, pri investicijah pa je bila realizacija manjša, predvsem zaradi kasnejšega začetka gradnje vodovoda v Kotih. Kljub kasnejšemu začetku projekt poteka v okviru načrtovane časovnice, izvedenih je že kar nekaj hišnih priključkov, pogodbeni rok za zaključek izvedbe pa je konec septembra 2025. Ob tej priložnosti se zahvaljujem izvajalcem, nadzoru, sodelavcem iz občinske uprave in nenazadnje občanom za tvorno sodelovanje, potrpežljivost, razumevanje in podporo v času trajanja del. Če zasledujemo cilj kakovostne oskrbe z vodo, je investicija pomembna za naselja v Kotih, rezervni vodni vir pa je strateška investicija, pomembna za celoten kraj.

Zaključuje se tudi prenova platoja pred železniško postajo. Prometna ureditev predvideva boljši dostop za pešce, na novo je urejena zelenica, v katero smo posadili lipova drevesa. S tem prehaja obnova železniške postaje v zaključno fazo in verjamem, da bo po končanih delih železniška postaja še bolj prijazna uporabnikom.

V športnem parku je bila na novo položena umetna trava, ki bo omogočila uporabo igrišča tudi v manj ugodnih vremenskih razmerah ter bolj varno igro. Obenem poudarjam, da je umetna trava namenjena izključno športnim igram, prav tako kot tartanska podlaga, ki je namenjena teku ali hoji in nikakor vožnji s kolesi. Ob tej priložnosti se zahvaljujem predstavnikom nogometnega društva, staršem in drugim prostovoljcem, ki ste namenili svoj prosti čas za pomoč pri pripravi in urejanju igrišča. Verjamem, da bo nova igralna površina privabila na igrišče veliko otrok in starejših. Predvsem si želim, da bo novo igrišče dodatna spodbuda mladim, da prosti čas raje preživijo na prostem s sovrstniki kot osamljeni pred elektronskimi napravami.

Zadnji aprilski teden bo, kot je že tradicionalno, pretežno počitniški. Zaključili ga bomo s kresovanjem na predvečer praznika dela. Želim vam, da prihajajoče praznike preživite čim bolj mirno in proste dni izkoristite za zaslužen počitek.

Peter Črnilogar, župan

Zasaditev lip med ŽP in PR v Borovnici

Ob ureditvi platoja pred železniško postajo Borovnica bodo urejene tudi parkovne površine.

V petek, 11. 4. 2024, so bila na zelenici med železniško postajo in P+R zasajena lipov drevesa. Dela na ureditvi platoja bodo predvidoma končana do konca prihodnjega meseca. Jeseni bo predvidoma sledila obnova muzejske parne lokomotive JŽ 01 074 ter ureditev miniaturnega parka in interpretacijske infrastrukture ob njej. Potem se bomo lahko ponašali ne le z enim od najbolje izkoriščenih P+R, temveč tudi z enim najlepše urejenih prostorov ob železniški postaji.

Občina Borovnica

Gradnja vodovoda Koti

Dela na izgradnji vodovodnega omrežja in vodohrana potekajo po načrtih.

Na vodohranu je izvajalec betoniral pokrivno ploščo prve celice, pri betoniranju pokrivne plošče druge so dela v teku. Dokončani so prostori za strojnico. V Brezovici in v Zabočevem se izvajajo hišni priključki. Pri gasilskem domu v Brezovici se bilo izvedeno podvrtavanje za napeljavo vodovodne cevi pod mostom in spoj z vodovodom na drugi strani mostu. Uspešno je bil opravljen je bil tudi tlačni preizkus cevovoda. Na Dražici se nadaljuje s podvrtavanjem za položitev cevi pod cesto v dolžini 200 m od Dražica h. š. 1 do h. št. 14. Sočasno poteka gradnja glavnega voda v zgornjem delu Dražice..

Večina navedenih del bo končana do konca prihodnjega meseca. Sledi izgradnja črpališča, kjer bodo uporabljene modularne rešitve, tako da pričakujemo, da bodo vsa dela zaključena v roku, do konca septembra, razen če seveda ne bo prišlo do nepredvidenih zapletov.

Občina Borovnica

NAČRT ZA OKREVANJE IN ODPORNOST

Financira Evropska unija NextGenerationEU

Nov svetnik in nov prizidek

Občinski svetniki so se v sredo, 16. aprila 2025 zbrali na 15. seji občinskega sveta.

Najprej povejmo, da je prišlo do spremembe pri članih občinskih svetnikov. Aljoša Žerjav je namreč zaradi zaposlitve na občinski upravi za podsekretarja za področje investicij odstopil kot svetnik in predsednik odbora za prostor. Izpraznjen svetniški stolček je zasedel Andrej Erčulj, za predsednika odbora pa je bil potrjen Slavko Gabrovšek. Zaradi neudeležbe na sejah odbora za prostor so razrešili Gašperja Petelina. Sledila je predstavitev odloka o ustanovitvi in organiziranju Komunalnega podjetja Vrhnika. Razloge za spremembe je pojasnil odvetnik dr. Aleksij Možina, ki je dejal, da je odlok kompromis in da bo položaj manjših občin v razmerju do velike občine bistveno boljši kot v sedanji ureditvi. Novi odlok uvaja svet ustanoviteljic, ki predstavlja skupni organ občin in ima pomembno vlogo pri usklajevanju odločitev. Sestavljajo ga župani vseh treh občin, pristojnosti pa med drugim vključujejo določanje pogojev za izvajanje javnih služb in cen storitev, usmerjanje investicijske politike in razvojnih programov, sprejemanje splošnih aktov podjetja in usklajevanje odločitev občinskih svetov glede statusnih sprememb podjetja. Svetniki so odlok potrdili. Ravnatelj Osnovne šole dr. Ivana Korošca Daniel Horvat je v letnem poročilu za prejšnje leto izpostavil dobre rezultate NPZ-jev in pojasnil, da je zavod sicer beležil minus. Opozoril je na mnogo premalo večnamensko dvorano, ki ob večjih šolskih prireditvah poka po šivih, kar postaja zaskrbljujoče. Potožil je tudi o težavah pri prehrani, saj npr. ceno malice določa šolsko ministrstvo, ta znaša 1,10€, »zdaj pa si predstavljajte, kaj dobite za ta denar,« je dejal ravnatelj. Razprava je sicer tekla predvsem o kadrovski in prostorski stiski v šoli, nato pa so svetniki obravnavali še razporeditev presežka prihodkov nad odhodki javnega zavoda, ki bo namenjen za pripravo investicijskega projekta razširitve šole. Predviden je prizidek telovadnice, del katerega bi bila še kotlovnica, ki bi ogrevala tudi objekte v okolici. Pri financah bi levji delež lahko predstavljala nepovratna sredstva razpisa ministrstva za javne šolske objekte, je pojasnil svetnik Slavko Gabrovšek, ki v tem vidi veliko priložnost za borovniško šolo. Svetniki so pobudo podprli, prav tako so podprli delovno uspešnost ravnatelja za prejšnje leto, torej nagrado v višini petih odstotkov njegove osnovne plače. Sledile so še potrditve zaključnega računa proračuna, celostne prometne strategije, odloka o dolgotrajni oskrbi na domu in odloka o sofinanciranju letnega programa športa, v drugo so obravnavali še spremembe statuta občine in poslovnika občinskega sveta.

Pri pobudah in vprašanja svetnikov je Boštjana Pervinška zanimalo razpletanje težav odvodnjavanja na igrišču na Dolu, Marko Žitko je ponovno spomnil na nemogoče razmere na šolskem parkirišču, Matjaž Ocepek pa je žalostno ugotovil, da se Košutov vrt degradira in bi rad videl, da se mu povrne namen srečevanja ljudi na različnih prireditvah. Glede zemljine, nezakonito odpeljane na Pokojišče, je župan Peter Črnilogar na pobudo Boštjana Zakrajška poročal, da si je lokacijo ogledala inšpektorica za okolje, ki še ni podala nobenih informacij. Na sejo so uvrstili tudi poročilo vaškega odbora o spremembah in izboljšavah v Borovnici, v katerem so pregledali izvedbo preteklih predlogov. Članica odbora Špela Jevnikar je ocenila, da veliko sprememb in izboljšav niso zaznali, pri tem pa spomnila, da je nekaj stvari lahko hitro rešljivih. Pri podvozu v Jele, ki je večkrat poplavljeno, je Črnilogar pojasnil, da enostavne rešitve ni, je pa omenil več možnosti, ki jih še preučujejo. Odvodnjavanje je problematično predvsem zaradi obnove železniške proge.

Rok Mihevc

Na podlagi 10. člena Odloka o občinskih priznanjih občine Borovnica (Uradni list RS, št. 23/07), Občina Borovnica objavlja

JAVNI POZIV

za zbiranje predlogov za podelitev občinskih priznanj občine Borovnica za leto 2025

Občina Borovnica podeljuje naslednja priznanja:

- **Naziv častni občan** Občine Borovnica, ima pomen priznanja za življenjsko delo posameznika.
- **Zlata plaketa** Občine Borovnica, ima pomen zahvale in priznanja za dolgoletno uspešno delo na različnih področjih.
- **Priznanje** občine Borovnica, ima pomen priznanja za izredne dosežke v zadnjem letu dni.

+**1. Naziv častni občan Občine Borovnica**

Je najvišje častno priznanje Občine Borovnica. Naziv je priznanje posamezniku za njegovo življenjsko delo. Podeljuje se ga za tiste trajne dosežke na znanstvenem, ekonomskem, kulturnem, razvojnem, vzgojno-izobraževalnem, športnem, naravovarstvenem, humanitarnem ali še na katerem drugem področju dela posamezniku, ki je s svojim delovanjem tako prispeval k razvoju, ugledu in uveljavitvi Občine Borovnica, da ima to trajni pomen. Naziv se podeli največ enkrat vsake štiri leta.

2. Zlata plaketa Občine Borovnica:

Je drugo najvišje občinsko priznanje in ima pomen zahvale in priznanja za dolgoletno uspešno delo na različnih področjih. Podeljuje se tistim posameznikom, organizacijam in skupinam, ki so dosegli izjemne uspehe in dosežke na svojih področjih delovanja v daljšem časovnem obdobju na vseh področjih ustvarjalnosti in dela. Letno se podeli največ dve tovrstni priznanji.

3. Priznanje občine Borovnica:

Je tretje najvišje občinsko priznanje in ima pomen priznanja za izredne dosežke v zadnjem letu dni. Podeljuje se tistim posameznikom, organizacijam in skupinam, ki so dosegli izjemne uspehe in dosežke na svojih področjih delovanja v obdobju zadnjega leta na vseh področjih ustvarjalnosti in dela. Ima značaj vzpodbude prejemnikom za takšno nadaljnje tvorno delo, ki ima poseben pomen za razvoj in napredek občine Borovnica. Letno se podeli največ dve tovrstni priznanji.

Kandidate za priznanja občine lahko predlagajo občani, skupine občanov in organizacije. Predlagatelj in kandidat za priznanje ne moreta biti ista oseba.

Predlog se posreduje v pisni obliki na obrazcu, ki so na voljo na Občini Borovnica in na spletni strani Občine Borovnica (https://www.borovnica.si/objava/1085978).

Upoštevani bodo predlogi, ki bodo prispeli na Občino Borovnica do 6. 6. 2025 do 12. ure.

O podelitvi priznanj odloča Občinski svet na predlog Komisije za mandatna vprašanja, volitve in imenovanja. Slavnostna podelitev priznanj bo ob občinskem prazniku.

Številka: 094-0001/2007-84
Datum: 22. 4. 2025

KOMISIJA ZA MANDATNA VPRAŠANJA, VOLITVE IN IMENOVANJA
Jože Korošec, l.r.

Spoštovani!

V Borovnici bomo letos počastili svojo bogato tradicijo organiziranih športnih dejavnosti s praznovanjem 125-letnice športa v Borovnici. V ta namen bomo organizirali številne športne prireditve in tekmovanja.

Na zaključni slovesnosti v novembru bomo predstavili zbornik »Stoletje in četrt športa v Borovnici 1900 – 2025«.

Koledar prireditev bo z več podrobnostmi sproti objavljen tudi na spletni strani Občine Borovnica.

Vljudno vabljeni! ***Karel Nikolavčič***

Popravek

V pretekli številki je pri članku o navedbi avtorstva članka o navravnih znamenitostih v Občini Borovnica pomotoma izpadla navedba Simone Stražišar, za kar se ji opravičujemo.

Občina Borovnica

Prireditve ob 125 letnici športa v Borovnici

Kdo	Kaj	Kdaj	Kje
APRIL 2025			
Akademija NATURA - DO	karate tekma	12. 4. 2025	telovadnica OŠ dr. Ivana Korošca Borovnica
MAJ 2025			
Planinsko društvo Borovnica	izvedba pohodov z evidentiranjem vzponov	maj - oktober 2025	Planina nad Borovnico, Pokojišče, Razgledna točka nad Zabočevim, Pekel
Vrtec Borovnica	igre brez meja	15. 5. 2025 (odvisno od vremena)	športno igrišče pri OŠ dr. Ivana Korošca Borovnica
ŠD Borovnica	nogometni turnir	17. 5. 2025	igrišče na Dolu pri Borovnici
TVD Partizan- košarkarska sekcija	turnir trojk	24. 5. 2025	športno igrišče Gasilski dom Breg-Pako
JUNIJ 2025			
KD Borovnica-sekcija za ohranjanje kulturne dediščine	ogled-pohod športnih objektov in njihova zgodovina v občini Borovnica	7. 6. 2025	športni objekti v Občini Borovnica
Akademija NATURA - DO	karate tekma	14. 6. 2025	telovadnica OŠ dr. Ivana Korošca Borovnica
TVD Partizan- košarkarska sekcija v sodelovanju s KZS	območni turnir košarke 3x3	14. 6. 2025	športno igrišče pri OŠ dr. Ivana Korošca Borovnica
JULIJ 2025			
Jamarski klub Borovnica	tekmovanje v žimarjenju po vrvi prikaz vrvne tehnike za obiskovalce	12. 7. 2025 ob Prazniku borovnic	Molkov trg ali Industrijska cona Struge
AVGUST 2025			
KD Borovnica-FS Bistra	otroške igre brez meja	30. 8. 2025 ob Dnevu Zabočele	prostor podjetja Avtovleka Matej Turšič s.p. v Zabočevem
SEPTEMBER 2025			
Akademija NATURA - DO	predstavitev karateja	13. 9. 2025	telovadnica OŠ dr. Ivana Korošca Borovnica
KD Borovnica-Otroška gledališka skupina Šotki	okrogla miza Starši in tekmovalni šport njihovih otrok - izvajalec Matej Tušek, športni psiholog	22. 9. 2025	večnamenski prostor OŠ dr. Ivana Korošca Borovnica
TVD Partizan	Dan športa: vadba za starejše	23. 9. 2025	telovadnica TVD Partizan Borovnica
Fitness Fizijan	Dan športa: dan odprtih vrat fitnessa, vodena vadba v skupinah po predhodni najavi	23. 9. 2025	dvorana Fitnes Fizijan
TVD Partizan	Kolesarska dirka	27. 9. 2025	Borovnica - Pokojišče
TVD Partizan v sodelovanju s ŠD Rog	Priprava kolesarja in kolesa na kolesarske ture	27. 9. 2025	Startni prostor pred začetkom kolesarske dirke
OKTOBER 2025			
OŠ dr. Ivana Korošca Borovnica	Angelin športni memorial- tekmovanje v krosu in tekmovanje v različnih športih vseh sodelujočih (učenci, starši, ljubitelji športa)	konec septembra-začetek oktobra	športni park Borovnica
TVD Partizan- namiznoteniška sekcija	občinsko namiznoteniško prvenstvo	25. 10. 2025	telovadnica TVD Partizan Borovnica
NOVEMBER 2025			
Šahovsko društvo Borovnica	šahovski turnir	2. 11. 2025	Gostilna Godec
TVD Partizan- košarkarska sekcija	srečanje borovniških košarkarjev	22. 11. 2025	telovadnica OŠ dr. Ivana Korošca Borovnica
Organizacijski odbor 125 let športa v Borovnici	zaključna slovesnost, predstvitev knjige in otvoritev razstave ob 125 let športa v Borovnici	29. 11. 2025	večnamenski prostor OŠ dr. Ivana Korošca Borovnica
Organizacijski odbor 125 let športa v Borovnici	Razstava ob 125 let športa v Borovnici	30. 11.- 31. 5. 2026	prostor nekdanjega MKD Arterija Borovnica

Občina ima novo celostno prometno strategijo

Občinski svet Občine Borovnica je na svoji 15. redni seji 16. 4. 2025 sprejel Občinsko celostno prometno strategijo Občine Borovnica.

S tem je Občina Borovnica postala ena od prvih slovenskih občin, ki ima sprejeto novo celostno prometno strategijo.

Celostna prometna strategija je **strateški dokument, ki je namenjen reševanju izzivov občine, ki so povezani s prometom**. Z njim občina oriše učinkovito zaporedje ukrepov na področju prometa, ki ji med uresničevanjem pomagajo doseči celostne spremembe na področju potovalnih navad, urejanja prometa in javnih površin ter posledično višjo kakovost bivanja. Temeljni cilji dokumenta so zmanjšanje negativnih vplive motornega prometa na okolja, omogočanje mobilnosti vsem občanom, krepitev njihovega zdravja s pomočjo njihove aktivne mobilnosti ter povečanje privlačnost naselij za prebivalce in obiskovalce.

OCPS Občine Borovnica izhaja iz dejstev, da je občina dobro dostopna z železniškim javnim potniškim prometom, veliko slabši pa je z avtobusnim javnim prometom do Vrhnike kot regijskega središča. Z izgradnjo P+R in B+R pri železniški postaji, celovito prenovo slednje in spremembo linij avtobusnega JPP do nje je občina dobila sodobno inter-modalno vozlišče. Z vidika prometne varnosti, zlasti kolesarjev, je nevarna cestna povezava z Vrhniko, ki na območju Bistre poteka po neustrezni trasi skozi kompleks Tehniškega muzeja Slovenije. Z izjemo pred kratkim rekonstruiranega odseka regionalne ceste med Borovnico in Bregom, na oz. ob kateri poteka tudi sodobna kolesarska povezava, regionalna cesta Vrhnika – Podpeč v celotnem poteku skozi občino ne ustreza sodobnim prometno-varnostnim zahtevam. Podobno velja za večino občinskih cest, katerih širitev v naseljih je v naseljih zaradi pomanjkanja prostora večinoma nemogoča. To v vaškem jedru naselja Borovnica tudi onemogoča celovito uvedbo enosmernega prometnega režima. Prebivalci občine tudi po poteh na krajše razdalje v (pre)veliki meri uporabljajo osebni avtomobil, čemur botrujejo tudi prometne navade in ne le pomanjkanje ustreznih površin za kolesarje in pešce. V splošnem je parkirnih mest v občini dovolj, problematično pa je neupoštevanje pravilnega parkiranja pri javnih ustanovah in nekaterih gostinskih lokalih v občini. Kljub ureditvi zasilnega parkirišča v obrtno-poslovni coni Struge, ki omogoča tudi dovoz otrok v bližino šole do varne šolske poti, se otroci v šolo večinoma dovažajo po Paplerjevi ulici, kar v jutranjih urah povzroča zastoje in nevarne prometne situacije. V občini, vključno z občinskim središčem, je slabo poskrbljeno za dostopnost oseb z gibalnimi ovira-nostmi ter slepe in slabovidne, kar je zlasti problematično z vidika dostopa do javnih ustanov, trgovin in gostinskih lokalov. Z vključitvijo v prevozov starejših občanov po nujnih opravkih na klic v mrežo Prostofer je občina naredila pomemben korak v večji mobilnosti starejših, ki nimajo drugih možnosti prevoza.

V letu 2024 se je izteklo obdobje v katerem je bilo mogoče na osnovi dosedanje OCPS kandidirati za sredstva RS, namenjena projektom trajnostne mobilnosti v občinah in evropska kohezijska sredstva, namenjena trajnostni mobilnosti.

Čestitka ob 1. maju – mednarodnem prazniku dela

Prvi maj – Mednarodni praznik dela in državni praznik – je tradicionalnih čas kresovanj, budnic ob godbah na pihala, pohodov, druženja na prostem in začetka sezone piknikov. Vsem občanom in občankam želimo, da ga skupaj z ostalimi prostimi dnevi, ki sledijo, lepo preživite. Ob tem pa ne pozabimo, da so delavske pravice, kot so časovno omejen delavnik, plačana bolniška odsotnost, plačan dopust, pravica do dela v zdravem okolju, pravica do stavke rezultat desetletnih prizadevanj organiziranega delavstva in številnih, velikokrat tudi krvavih bojev. Zato se 1. maja spomnimo tistih, ki so nam te pravice priborili.

Župan Peter Črnilogar s sodelavci

Konec leta 2023 se je Občina Borovnica uspešno prijavila na razpis *Ministrstva za okolje, podnebje in energijo* za sofinanciranje občinskih celostnih prometnih strategij in pridobila 19.600 € za pripravo nove OCPS, ki je morala biti pripravljena po posameznih fazah skladno s strani MOPE predpisanimi smernicam. (Smernice_OCPS_2023_uskladitev_ZCPN_s_CIP.pdf (sptm.si) ter zahtevnimi minimalnimi standardi, ki podrobno opredeljujejo proces priprave dokumenta (https://www.sptm.si/application/files/5617/0178/7267/minimalni_standardi_OCPS_6.12.2023.pdf).

Za strokovno podporo pri pripravi OCPS Občine Borovnica je občina preko postopka evidenčnega naročanja izbrala podjetje PNZ d. o. o., ki ima ustrezne izkušnje, reference in kapacitete za uspešno izvedbo procesa ter pripravo dokumenta in je v roku oddalo najbolj ugodno ponudbo.

Namen, cilji in postopek priprave OCPS so bili aprila 2024 predstavljeni županu in članom občinske uprave ter Občinskemu svetu Občine Borovnica.

S sklepoma župana sta bili v maju 2024 imenovani ožja in širša delovna skupina za pripravo OCPS Občine Borovnica. V slednjo so bili poleg članov SPVCP Občine Borovnica, ki živijo v občini, imenovani tudi občani s strokovnimi znanji s področja prostorskega in prometnega načrtovanja ter varnosti v prometu. Izdelani so bili načrti vključevanja javnosti, opredelitve in spremljanja kazalnikov ter pregled stanja in strateška vodila.

Ker postopek priprave OCPS zahteva čim večje ***sodelovanje javnosti*** in seveda tudi široko strinjanje javnosti z v strategiji predlaganimi cilji in ukrepi, je bilo za večje angažiranje občanov pri izpolnjevanju anketnega vprašalnika o njihovih potovalnih navadah ter izzivih na področju prometa in mobilnosti v občini, kot jih vidijo oni, omogočeno sodelovanje v nagradnem žrebanju (glavna nagrada kolo Pony s 5 prestavami). Občani so imeli tudi možnost, da na spletnem zemljevidu označijo po njihovem mnenju nevarne točke na občinski cestno prometni infrastrukturi. Občani so imeli v začetku junija 2024 tudi možnost sodelovati v javni razpravi glede oblikovanja vizije in ciljev OCPS. Vaški odbor Borovnica je pripravljavcem OCPS posredoval konkretne pripombe in predloge v zvezi z izboljšanjem prometne varnosti v vaškem jedru Borovnice. Osnutek vizije in ciljev je bil v drugi polovici junija 2024 objavljen na spletni strani občine s pozivom občanov k posredovanju pripomb in predlogov za spremembe, dopolnitve in izboljšave. OCPS Občine Borovnica smo predstavili tudi na stojnici v okviru Evropskega tedna mobilnosti, vizualizacijo nekaterih njenih najbolj pomembnih ukrepov pa na razstavi, ki je bila v avli pri vhodu v večnamenski prostor OŠ dr. Ivana Korošca Borovnica.

Vizija OCPS se glasi*: »Občina Borovnica je dobro dostopna in ima razvito visoko kulturo sobivanja ter medsebojnega upoštevanja različnih udeležencev v prometu. To ob temeljito posodobljeni železnici in cestah, ki zagotavljajo varen prostor vsem uporabnikom, omogoča pestro izbiro kombinacij potovalnih načinov ter varne poti v šolo, službo in po različnih opravkih v službenem in prostem času. Obenem prometni sistem v občini omogoča zdrav in aktiven življenjski slog ter socialno vključenost vseh prebivalcev ob hkratnem zmanjševanju prevozne revščine najbolj ranljivih prebivalcev. Dobra dostopnost občine podpira razvoj turizma in novih oblik podjetništva.«*

Prednostni trije cilji OCPS so:

- ***večja varnost vseh udeležencev cestnega prometa,***
- ***bolj zdravi in bolj aktivni prebivalci ter***
- ***vsem dostopen prometni sistem, ki omogoča socialno vključenost.***

Ob tem pa OCPS zasleduje tudi ostale cilje, kot so kakovost življenja v privlačni, zeleni in povezani skupnosti, okrepljeno lokalno in regionalno gospodarstvo, izboljšana dostopnost do osnovnih storitev in aktivnosti ter znižane lokalne emisije onesnaževal in toplogrednih plinov iz prometa.

Širša delovna skupina za pripravo OCPS Občine Borovnica je pripravo dokumenta in postopek njegove priprave obravnavala na treh sejah in sicer 6. 9. 2024, 7.10. 2024 (v okviru 4. redne seje SPVCP Občine Borovnica) in 9. 12. 2024. S predstavniki sosednjih občin pa smo izvedli spletno seznanitev z dokumentom s ciljem uskladitev ciljev in ukrepov, ki presegajo občinske meje.

Poročilo o opravljeni 1. fazi je bilo sredi novembra posredovano s strani MOPE dodeljenemu presojevalcu, ki ga je po manjših popravkih in dopolnitvah potrdil konec novembra 2024. V drugi fazi je bil izdelan **akcijski načrt s seznamom prioritiziranih. ukrepov v vsakem od petih stebrov** (strateško prometno načrtovanja, hoja, pešačenje, JPP in motorni promet). Ta je bil skupaj z osnutkom dokumenta sredi februarja poslan v presojo presojevalcu. Ta je po manjših dopolnitvah 21. marca 2025 potrdil ustreznost dokumenta in postopka njegova priprave. 1. 4. 2025 smo s strani MOPE prejeli potrdilo o ustreznosti dokumenta in postopka njegove priprave.

O dejavnostih priprave strategij smo občane sproti obveščali na spletni in FB strani Občine Borovnica (9 objav) ter preko medobčinskega glasila Naš časopis (4 objave).

Po sprejemu s strani Občinskega sveta Občine Borovnica bo imela OCPS Borovnica pozitivne finančne posledice za občino. Omogočala bo nadaljevanje kandidiranja na javnih pozivih EU in RS za sofinanciranje različnih ukrepov izboljšanja prometne infrastrukture, prometne varnosti in spreminjanja potovalnih navad v občini.

Občina Borovnica

Izdelavo OCPS Občine Borovnica sta sofinancirala Ministrstvo za okolje, prostor in energijo in Evropska unija.

REPUBLIKA SLOVENIJA MINISTRSTVO ZA OKOLJE, PODNEBJE IN ENERGIJO
Sofinancira Evropska unija
I FEEL SLOVENIA

Potekal je prvi del vojaške vaje Skok

Od ponedeljka, 14., do petka, 18. aprila, se je v Vojašnici Ivana Cankarja na Vrhniki in v skladišču vojaške opreme v Borovnici ter okolici odvijal prvi del vojaške vaje Skok, med katero bodo udeleženci urili odzivanje na teroristično grožnjo.

Scenarij predvideva sabotažo v tehničnem skladišču vojaške opreme v Borovnici in močno eksplozijo.

Na vaji poleg pripadnikov Slovenske vojske, sodelujejo tudi drugi deležniki nacionalno-varnostnega sistema Republike Slovenije: predstavniki Obveščevalno varnostne službe, Slovenske obveščevalno-varnostne agencije, Policije, Uprave RS za zaščito in reševanje, prostovoljnih gasilskih društev in poklicnih gasilskih organizacij, Direktorata za obrambne zadeve, Specializiranega državnega tožilstva, Občine Vrhnika, Občine Borovnica ter Službe za strateško komuniciranje MORS.

Pripadniki Slovenske vojske se v sodelovanju z ostalimi deležniki nacionalno-varnostnega sistema v povišani stopnji pripravljenosti urijo za takojšnjo uporabo odzivnih sil v primeru protiterorističnega delovanja in preizkušajo usklajenost načrtovanja oziroma delovanja SV z ostalimi deležniki nacionalno-varnostnega sistema na operativni ravni pri odzivanju na teroristične grožnje. Ob tem bodo poenotili postopke in tako zvišali pripravljenost za skupno delovanje.

Niz vojaških vaj Skok je namenjen preizkusu načrtovanja, alarmiranja, aktivacije in uporabe sil v stalni pripravljenosti ter odzivnih sil Slovenske vojske. Scenarij sklepnega dela predvideva sabotažo prevoza opreme zavezniških sil po železnici, odvijal pa se bo med 17. in 21. novembrom. Pripadniki sil Slovenske vojske s tovrstnim urjenjem ohranjajo bojni karakter.

Občina Borovnica

Obletnica porušenja borovniškega viadukta

10. aprila je minilo 84 let od takrat, ko je pred prodorom vojske (takrat fašistične) Kraljevine Italije umikajoča se vojska Kraljevine Jugoslavije porušila osrednji del Borovniškega viadukta s ciljem preprečiti prodor sovražniku.

To je bil začetek večfazne popolne porušitve viadukta, ki so mu usodni udarec zadali letalski napadi 57. bombniškega polka USAF 27. in 28. decembra 1944.

Ko se je po prvi svetovni vojni državna meja z Italijo zelo približala viaduktu, so na postaji Borovnica organizirali stalno gasilsko in opazovalno službo. Kasneje, tik pred izbruhom druge svetovne vojne, so v Borovnici namestili vod protiletalske obrambe jugoslovanske vojske, v katerem je bilo tudi nekaj domačinov. V stebrih viadukta so 1,5 metra nad tlemi izvrtali luknje za minske komore, ki so jih kasneje tudi uporabili. Vanje so namestili tudi del razstreliva. Pod vodstvom kapetana Žužka so na velikonočni četrtek, 10. aprila 1941, ob petih popoldne zaminirali Borovniški viadukt. Razstrelivo so namestili na stebre od številke 12 do 18. Pri razstrelitvi se je zrušilo osem osrednjih obokov.

Viadukt je bil pretrgan v dolžini 172 metrov. Čez slab mesec, 30. aprila 1941, se je podrl še steber številka 19.

Več na: https://www.facebook.com/Obcina.Borovnica/

Občina Borovnica

Obrezovanje borovnic pri stebru viadukta

Ob preureditvi prostora pri stebru Borovniškega viadukta v spominski park je Jože Pirc podaril 10 grmičkov oregonskih borovnic, ki so zasajeni ob ograji.

Od takrat tudi vsako pomlad poskrbi, da so pravočasno in pravilno obrezani. Letos mu je pri tem pomagala tudi hči Anja. Obema se lepo zahvaljujemo.

Občina Borovnica

Borovnico čistilo **več kot 300 občanov**

Borovnica je spet za odtenek čistejša.

Za to so poskrbeli prostovoljci tradicionalne spomladanske čistilne akcije "Čista Borovnica".

Že nekaj let jo organizirata občina Borovnica in Zavod TRI-NITI v sodelovanju s Komunalnim podjetjem Vrhnika.

Tudi letos so se zbrali prostovoljci na prvo aprilsko soboto in kot je povedala glavna organizatorka Špela Grohar, je poleg samega čiščanje ključna aktivna participacija občanov. *"Posamezniki in organizacije imajo v tem čudovito priložnost, da kolektivno naredijo nekaj pozitivnega za svoj kraj."*

Poleg čistilne akcije, ki je potekalo po celotni občini, od konca Bistre, Dola, Laz, Brega, Pakega, po centru Borovnice do Dražice, Ohonice in Zabočevega, je v sklopu dogajanja potekala tudi pop-up Izmenjevalnica stvari in servis koles. Sodelovali so tako posamezniki kot družine, predvsem pa organizacije in društva našega kraja: Društvo podeželskih žena Ajda, Društvo Dolanskih fantov in deklet, Glasbena sekcija Križaj, Jamarski klub, HUD Karel Barjanski, Lovska družina, PGD Breg-Pako, Planinsko društvo, Šahovski klub, TVD Partizan, Zavod TRI-NITI. Pri čistilni akciji so sodelovali tudi vsi varovanci in vzgojitelji vrtca Borovnica ter vsi prvošolci in njihove razredničarke OŠ dr. Ivana Korošca Borovnica. Skupaj je Borovnico čistilo več kot 300 občanov. Pri tem se Špela Grohar zahvaljuje Boštjanu iz Komunalnega podjetja, ki je servisiral kolesa, komunali, ki je odpeljala vse odpadke in vsem, ki so zavihali rokave.

Med samo čistilno akcijo se ločuje na koristne in nekoristne odpadke, to so folije, cigaretni ogorki, koščki plastike, stiropor in podobno. Med koristnimi lahko recikliramo pločevinke, plastenke, steklo, papir. Med odpadki se vedno najdejo tudi večji kosi kmetijske ali vrtičkarske opreme, te se najpogosteje zataknejo ob grmovje. Kot je še povedala Špela, so ekološki otoki in nabrežje Borovniščice, predvsem okoli Fenolita, najbolj nečiste lokacije. *"In seveda regionalna cesta, kjer ob cesti najdemo celo kolekcijo pločevink in plastenk."*

Še vedno se najde tudi salonitke, ki jih med akcijo le locirajo. Težavne so tudi lokacija, kjer se zbirajo ljudje. *"Žal je ena takšnih šolsko igrišče, zato se mi zdi vključenost osnovne šole v tak dogodek izredno pomembna."* Tudi župan Peter Črnilogar meni, da bi lahko bila Borovnica čistejša. *"Ta akcija je začetek. Vidimo pa napredek, kjer smo postavili kamere, da je boljše. V samem naselju bi lahko bolj skrbeli, predvsem pri mladih imamo veliko prostora za izboljšanje. Tudi sam spodbujam, pozivam in prosim, naj ljudje pospravljajo za seboj, čisto okolje so tudi boljši odnosi."*

Špela rada organizira čistilno akcijo v Borovnici, saj jo veselita lep odziv in številčnost udeležbe, pa tudi vključenost otrok. *"Tudi kot mama in organizatorka vsakič znova vidim, kako se otroci, ki sodelujejo, še bolj povežejo z okolico, razvijajo odnos do narave in krepi se jim občutek, da je vsako njihovo dejanje pomembno in da imajo zelo pozitiven prispevek. Kot pravi učiteljica Karmen Turšič: "Otroci so s takim veseljem pobirali odpadke, da jih je bilo veselje gledat. Moja dolgoročna želja je, da je vključena celotna osnovna šola. In skrb se začne pri malih stvareh. In seže dlje, kot si mislimo."*

Priznava, da ima včasih sicer očbutek, da opravljajo sizifovo delo, pa vendar prevladujejo pozitivni občutki. *"Predvsem pa so ljudje, ki čistijo na akciji in izven nje, čudoviti ljudje. Letošnja akcija je potekala tudi v duhu vseslovenskega DNEVA ZA SPREMEMBE – NAJ TVOJA VOLJA SPREMINJA VESOLJA, z namenom spodbujanja občanov k aktivnemu odzivu na potrebe svoje skupnosti. S tem sloganom je želela slovenska filantropija povabiti, da z aktivacijo svoje volje sodelujemo pri pozitivnem spreminjanju naših vesolj – svojih skupnosti, krajev, organizacij, družbe in nenazadnje sebe."*

Rok Mihevc

Ljubljanica kot opomin in navdih

Minister Jože Novak

Na svetovni dan voda, 22. marca, vsako leto poteka prireditev Moja reka praznuje.

Tokrat je že 14. leto zapored v Tehničnem muzeju Bistra, seveda na temo vode, povezala ljubitelje narave, znanosti in umetnosti. Organizator, Humanistično umetniško društvo Karel Barjanski v sodelovanju s partnerji, želi z dogodkov ozavestiti o pomenu vode kot naravnega vira, kulturnega navdiha ter pomenu varovanja vodnih habitatov. To je bilo tudi sporočilo vseh govornikov, ki so se zvrstili pred govornico. "Najvišji po lestvici" je bil minister za okolje in naravne vire Jože Novak, ki je spodbul k spoštljivejšemu odnosu do reke, saj se nam bo ta spoštljivost vedno vračala. Kot primer slabega odnosa do narave je navedel katastrofalne poplave leta 2023.

Pri tem je sporočil, da se na tovrstne izzive pripravljajo tudi na ministrstvu in zagotovil, da bodo občinam pomagali pri vodoskrbi in odvajanju odpadnih voda. "Postavljamo temelje urejanja, pri čemer bo država naredila večji del," je dejal minister in na koncu omenil tudi plovno pot po Ljubljanici.

Med drugim so spregovorili še direktorica direktorata za vode na ministrstvu dr. Lidija Globevnik, direktor Krajinskega parka Ljubljansko barje Janez Kastelic in dolgoletni direktor Notranjskega regijskega parka Matevž Podjed, ki so poudarili pomen trajnostnega ravnanja z vodami in bogato dediščino reke Ljubljanice.

Poslanec Bojan Čebela je spomnil na fenomen reke sedmih imen. Dogodek je povezoval Borut Doljšak, glasbeno pa so ga obogatili kvartet Semprevivum, Karl Vizo in Lado Jakša.

Rok Mihevc

Izvedbo prireditve so s svojimi donatorskimi prispevki omogočili:

Člani HUD Karel Barjanski, Krajinski park Ljubljansko barje, FENOLIT d.d., POTCG d.o.o., BIROSISTEMI d.o.o., METALKA COMMERCE d.d., HIDROTEHNIK d.o.o., PROZVOK d.o.o., KRŽIČ TRANSPORT s.p., AMT 24 d.o.o. in Zveza kulturnih društev (ZKD) – Vrhnika-Borovnica.

Dediščina kartuzije Bistra in južne železnice

LAS Barje z zaledjem v občinah, ki jih pokriva, organizira serijo delavnic na temo kulturne dediščine.

Na delavnici, ki je potekala ***26. 3. 2025, s pričetkom ob 19.00, v prizidku borovniške osnovne šole***, je glavna vloga pripadla ***dr. Barbari Juršič***.

V uvodu v svojo kratko predstavitev zgodovine kartuzije Bistra je nekdanja direktorica *Tehniškega muzeja Slovenije*, ki sedaj domuje v prostorih nekdanje kartuzije, izpostavila **dobro sodelovanje z Občino Borovnica** v času svojega mandata. T**esne vezi med Borovnico in kartuzijo izpričuje tudi sama zgodovina kartuzije**, tako glede njenih srednjeveških poimenovanj in dejstva, da so v času gradnje samostana v sredini 13. stoletja menihi živeli v Borovnici ter po njegovi izgradnji dolg poleg ostalih posesti posedovali tudi celotno Borovniško dolino in Menišijo.

Menihi so se večinoma ukvarjali s prepisovanjem in okraševanjem besedil iz stare in nove zaveze, teoloških, zgodovinskih in ostalih spisov. Žal je večina velike zbirke rokopisov, ki jih je hranila kartuzija, zgorele v velikem požaru let 1385. Kljub temu **Narodna in univerzitetna knjižnica hrani precej pomembnih in dragocenih**

rokopisov, ki so nastali v kartuziji, enega pa so nedavno našli v knjižnici v Grenoblu.

V zaključku nas je seznanila z **načrti za celovito prenovo muzeja**, ki so nastali v času njenega mandata in v katerih je poleg predstavitve preoblikovanja samostana v današnjo podobo, ki je sledila nakupu samostanskega kompleksa s strani bogatega ljubljanskega industrialca in trgovca Franceta Galleta leta 1826, predvidena tudi sodobna predstavitev same kartuzije, rokopisov in življenja menihov.Manjši del grajskega kompleksa gradu Bistra, ki je v času lastništva gradu s strani družine Galle služil kot prostor za shranjevanje oranževcev oz. t. i. "oranžerija" pa bo **s pomočjo kohezijskih sredstev kmalu postal sodoben interpretacijski center za predstavitev ogroženih živalskih in rastlinskih vrst na Ljubljanskem barju oz. tistih, ki domujejo v okolici muzeja**.

Nekdanji borovniški župan, poslanec DZ-RS ***Bojan Čebela*** je potrdil dobro sodelovanje med Občino Borovnica in TMS v času, ko ga je vodila predavateljica in je bilo osredotočeno na **iskanje rešitev za obvozno cesto mimo kompleksa gradu, kar je na eni strani pogoj za normalen dostop prebivalcev borovniške občine do cestne in AC mreže, po drugi strani pa za razvoj samega muzeja**. TMS je vedno tudi pokazal zanimanje za **sodelovanje pri predstavitvi in promociji vsebin tehniške dediščine v okviru Praznika borovnic in drugih prireditev**, nadaljuje pa se tudi tradicija **gostovanja prireditve *Moja reka praznuje* v prostorih muzeja**.

Da je folklorna kulturna dediščina v borovniški občini ne le zelo živa, temveč ima tudi dobre temelje za svojo prihodnost, je pokazala ***otroška folklorna skupina Coklarčki***, ki je s svojim kratkim nastopom požela simpatije in velik aplavz obiskovalcev.

V drugi polovici je višji svetovalec za razvoj in razvojne projekte ***Andrej Klemenc*** na kratko z osnovnimi dejstvi ter prikazom fotografij stanja pred in po izvedbi projekta **predstavil preko LAS Barje z zaledjem s sredstvi *Evropskega sklada za regionalni razvoj* sofinanciran projekt *"Tematski park in spominska pot Borovniškega viadukta"***. Povedal je tudi, da je Občina Borovnica v partnerstvu s ***HUD Karel Barjanski*** ter ***OŠ iz Borovnice, Brezovice pri Ljubljani in Preserja***, konec januarja **na javni poziv *LAS Barje z zaledjem* vložila projekt *"Dediščina zbližuje - železnice povezuje"***, ki nadaljuje prizadevanja občine za obnovo, predstavitev in interpretacijo železniške tehniške dediščine. Pred kratkim so bile na zahtevo LAS posredovane tudi obsežne dopolnitve vloge in sedaj se nestrpno pričakuje ali bo projekt poslan v končno odobritev pristojnemu ministrstvu. V najboljšem primeru bi se izvedba lahko začela že to jesen.

Da je za sodobnost teh krajev železniška dediščina enako pomembna kot je dediščina samostana Bistra za obdobje srednjega veka dokazuje tudi prošnja hrvaškega železniškega muzeja za **objavo fotografije Borovniškega viadukta v okviru velike razstave, ki se pripravlja ob 200 letnici železnic**.

Občina Borovnica bo ob tej priložnosti zagotovila možnost organiziranega in vodenega obiska razstave in z manjšimi dogodki v času *Dnevov evropske kulturne dediščine* in *Tedna kulturne dediščine* tudi sama obeležila 200 obletnico prvega javnega prevoza z vlakom med Stocktonom in Darlingtonom v Angliji.

Večina od dvajsetine obiskovalcev se je po samem dogodku dalj časa zadržala na manjši ***zakuski, za katero je poskrbela turistična kmetija Košir*** s Pristave nad Ohonico ter ob tem živahno kramljala o temah, ki so bile predstavljene na delavnici.

Občina Borovnica

TEMA MESECA

Srce za samostanskimi zidovi: **Borovnice ne bom nikoli pozabila**

Marjetka Petrič je že skoraj 25 let sestra Alojzija, na fotografiji skupaj z mamo Pavlo

Preden se v članku posvetimo temi meseca mi dovolite kratko razmišljanje. V današnjem času, ko imamo na voljo številne priložnosti za nagovor skupnosti, se vedno znova pokaže, kako dragocena je vsaka beseda, ki se dotakne src, navdihuje k premisleku in spodbuja k dobremu. A včasih se zgodi, da iz različnih razlogov te priložnosti ostanejo neizkoriščene. Morda zaradi želje po previdnosti, iskanja pravega trenutka ali preprosto zaradi občutka, da beseda še ni dovolj zrela. In vendar ravno v teh trenutkih, ko bi iskrena, premišljena beseda lahko osvetlila pot ali odprla prostor za dialog, začutimo, kako pomembno je, da spregovorimo – ne nujno z gotovostjo, temveč z odprtostjo in srčnostjo.

Vesel sem, da se je na povabilo za temo meseca aprila, v katerem smo se veselili velikonočnih praznikov, odzvala redovnica, ki pripada redu, za katerega je današnji svet čisto nasprotje. Mnogi se še spomnite Marjetke Petrič, ki danes sliši na ime sestra Alojzija, njen dom je bil vse do njenega 20. leta na Dražici. Že 25 let pa mineva od njenega zadnjega pogleda na borovniško dolino, na njen dom, saj zdaj pripada sestram klarisam, ki živijo v strogi klavzuri, v kateri se trudijo za popolno uboštvo in sestrsko občestvo.

V iskrenem in iskrivem pogovoru je spregovorila o svoji odločitvi za redovniški poklic, vplivu okolja na njeno duhovno iskanje, opisala je potek vsakdana v samostanu in mladim ter iskalcem duhovne opore sporočila: Ne bojte se iskati Boga. In ja, kljub temu, da je njeno življenje "omejeno", je v sestri Alojziji čutiti srečo in svobodo.

S. Alojzija, kaj vas je spodbudilo, da ste se odločili za redovniški poklic?

Najprej bi rekla, da je šlo za Božji klic – jaz sem le odgovorila nanj. Prvič sem ga zaslišala pri 14 letih, ko mi je umrl ati. V tej preizkušnji sem se obrnila k Bogu in močno začutila, da me kliče, čeprav še nisem vedela, kam. V vsakem trenutku sem ga prosila, naj mi pokaže pot. Sčasoma sem spoznala, da je to pot med klarisami – tam sem začutila, da je to moj življenjski prostor.

Kako ste prišli v stik s klarisami?

Prej jih nisem poznala. Srečala sem jih šele v srednji šoli, ko sem hodila na duhovne vaje z brati kapucini v Assisi, tam sem tudi odkrila Frančiškovo in Klarino duhovnost. Prijateljica me je povabila k sestram klarisam, čeprav mi je bilo na začetku vse precej tuje – zaprto, za mrežami. Vseeno sem začutila, da je to zame. Upirala sem se, ker sem imela rada gore, prijatelje, dejavnosti v župniji. A sem dojela, da bom nesrečna, če ne poskusim. Po enem letu v samostanu sem vedela, to je to.

Kako so vaši domači sprejeli odločitev?

Težko. Še posebej, ker je bila mami vdova, sestra se je poročila in šla od doma in bi mami ostala sama. A rekla mi je: "Če boš ti srečna, bom tudi jaz." Jokali sva obe, a me ni ovirala. Zdaj sva duhovno zelo povezani – moliva druga za drugo.

Je imela domača župnija pri tem pomembno vlogo?

Zelo. Župnik Jože Stržaj in katehet Edo sta nas močno duhovno vodila, kasneje tudi župnik Janez Šilar. Družinske svete maše so mi bile pomembne – tam sem dobila vzor vere. Kraj odraščanja ima veliko vlogo pri duhovni poti.

Kako poteka vaš dan v samostanu?

Začnemo ob polnoči z nočno molitvijo, nato počitek do 4:30, ob 5:00 molimo brevir, rožni venec in imamo sveto mašo. Potem sledi delo, molitev, skupni obroki in večerne molitve. Ob 21:00 je večerni počitek. Trenutno nas je v Turnišču osem, po vsej Sloveniji pa nas je 28.

Spremljate dogajanje v svetu in kako?

Interneta, radia in televizije nimamo, a spremljamo osnovne informacije prek verskega tiska in klicev ljudi. Za vse potrebe molimo – za Cerkev, svet, Slovenijo, posameznike.

Kdo ima vstop v vaš samostan?

Le nujni delavci in strokovnjaki, škof ob vizitaciji, zdravnik, če je potrebno in v redkih primerih nuncij ali predsednik države – čeprav tega od slednjega še nihče ni izkoristil.

S čim se ukvarjate poleg molitve?

S koralnim petjem, klekljanjem, gospodinjskimi opravili. Imamo velik vrt, si pridelamo zelenjavo, ker smo vegeterjanke, pripravljamo ozimnico, pripravljamo drva, skrbimo za vzdrževanje hiše.

Še kot Marjetka na romanju z brati kapucini v Assisiju

Sestre klarise, foto: Tatjana Splichal

Kako se sosestre razumete med seboj?

Zelo dobro. Imamo določen čas za skupno rekreacijo in pogovor. Kadar pride do nesoglasij, kar je tudi čisto normalno, se o tem pogovorimo. Sestrinska povezanost je temelj naše skupnosti.

Imate priložnost tudi za kakšen šport?

Ne v klasičnem smislu, imamo pa veliko fizičnega dela, ki nam pomaga ohranjati kondicijo.

Kako življenje klaris lahko nagovarja sodobnega človeka?

S tem, da pokaže, da ni bistvo v potrošništvu. Kristus je vir resnične svobode in veselja. Če ga iščemo s srcem, se nam razodene.

Življenje v samostanu zahteva svoja pravila. S kakšnimi izzivi se za samostanskimi zidovi še srečujete?

Z lastno naravo – s svojimi slabostmi in vsakodnevnim bojem proti grehu. A z Božjo pomočjo in Marijinim varstvom gremo naprej. Enkrat gre lažje, drugič gre težje, vedno moramo biti na preži, da se ne pustimo zapeljevati hudemu duhu.

Pogrešate domači kraj?

Na začetku sem zelo pogrešala. Mnogi so mi rekli, če sem pozabila Borovnico ... Ne, nisem in nikoli je ne bom. Velikokrat se spomnim na sam kraj, na vse ljudi, s katerimi sem bila nekoč povezana. Vse prinašam pred Jezusa in mu rečem, naj ta kraj in vse ljudi blagoslovi, naj jim da moči, da bi ostali zvesti Bogu.

Kakšen spomin imate na dan odhoda od doma za vedno pred 25 leti?

Zelo čustven. Večer prej sem pakirala stvari in ko je mami zagledala vse tiste kovčke, je planila v jok in rekla, da je naslednji dan ne bo, ker ji bo težko gledati, kako odhaja od doma. Bila sem sama doma, skupaj z bratom me je prišla iskati Marija iz Horjula, ki je z mano tudi vstopila v samostan. Bilo mi je samo to žal in še vedno mi je, da takrat nisem šla še na atijev grob.

Kako je z novimi poklici?

Zadnji vstop je bil pred štirimi leti. Nekatera dekleta se zanimajo, a jih strah ali jih navezanost na dom odvrne. Kljub temu imamo več poklicev kot drugi ženski redovi.

Kaj bi sporočili iskalcem duhovne opore?

Ne bojte se. Če iščete Boga s srcem, ga boste našli. Oklenite se Kristusa in Marije – z njuno pomočjo bomo zmogli. Hvaležni bodimo za odrešenje in vstajenje.

Še pozdrav Borovničanom in vsem, ki vas poznajo?

V molitvi se vas spominjam. Če boste v stiski, nas lahko pokličete – molile bomo za vas.

Rok Mihevc

140 let PGD Borovnica

V letošnjem letu Prostovoljno gasilsko društvo Borovnica praznuje 140. obletnico ustanovitve. 19. marca 1885 je bila namreč uradno ustanovljena Borovniška požarna bramba, ki se je kasneje preimenovala v Prostovoljno gasilsko društvo Borovnica.

Kot prvi predsednik je bil izglasovan Josip Verbič (posestnik iz Bistre), njegov namestnik je postal Ivan Majaron (župan Borovnice), funkcijo tajnika in blagajnika pa je zasedel Fran Papler (nadučitelj).

Kmalu po ustanovitvi, ko se je v takratno gasilsko društvo včlanilo več kot 50 mož, je požarna bramba doživela svoj prvi »ognjeni krst« in posredovanje. Konec avgusta 1885 je Borovnico zajela huda nevihta s strelami in poplavami, ki je povzročila veliko škodo celotni vasi.

Gasilsko društvo sprva ni imelo veliko opreme; društvo je premoglo različne lestve, eno brizgalnico s sesalom, okrog 300 metrov cevi in voz.

Želja članov je bila lastni gasilski dom, ki se jim je tudi uresničila – leta 1896 so opremo in lastno brizgalnico zapeljali v novozgrajeni gasilski dom, ki so ga imenovali Shramba gasilnega orodja in je bil lociran ob Zalarjevi cesti, pred križiščem z Ljubljansko cesto.

V uporabi je bil vse do izgradnje novega (sedanjega) gasilskega doma, ki se je imenoval dom družbene samozaščite. V 60. letih prejšnjega stoletja sta se v Borovnici povečala industrija in število prebivalstva, kar je vplivalo na večjo požarno ogroženost kraja. Zato se je v društvu ustanovil gradbeni odbor, ki si je zadal nalogo postavitev novega gasilskega doma in njegov prevzem ob 100. obletnici delovanja društva.

V nedeljo, 23. junija 1985, je bil nov gasilski dom predan v uporabo. Slovesnost se je začela z veliko gasilsko parado, proslavo in otvoritvijo, nadaljevala pa z veselico.

Pred 140 leti so se ljudje v Borovnici začeli združevati v gasilska društva, da bi učinkoviteje preprečevali in gasili požare, hkrati pa so ta društva predstavljala pomemben dejavnik družbenega življenja.

V vsem tem času se je položaj gasilcev močno spremenil – že dolgo nismo več le organizatorji lokalnih veselic, ki vsake toliko bolj ali manj uspešno pogasijo kakšen požar.

Postali smo najbolj zaupanja vredna oseba, hkrati pa imamo vedno več pristojnosti in nalog. Gasilska društva so se razvila v organizacijo, ki na prostovoljni ravni nosi večji del bremena v sistemu nacionalne varnosti na področju varstva pred naravnimi in drugimi nesrečami. To se odraža tudi v delovanju našega društva, ki se že dolgo ne ukvarja več le s klasičnimi intervencijami v smislu gašenja požarov.

V naboru naših intervencij prevladujejo tehnične intervencije, nemalokrat pa se na pozivniku pojavi tudi pomoč pri oživljanju, posredovanje v delovnih nesrečah in podobno. Naše društvo ne deluje zgolj znotraj meja domače občine, saj smo na pomoč priskočili tudi pri gašenju požarov na Krasu, poplavah leta 2023, pa tudi pri zbiranju humanitarne pomoči za prizadete v naravnih nesrečah, tako v naši državi kot v tujini.

Širjenju nalog mora nujno slediti tudi nenehno posodabljanje opreme in voznega parka, pri čemer se v društvu zavedamo, da so vse investicije smiselne in vredne le toliko, kolikor vlagamo v pridobivanje in nadgrajevanje našega znanja. Enako pomembno je vsekakor tudi vlaganje v mladino in nove člane, ki bodo nekoč stopili v naše gasilske škornje.

Da gre napredek v gasilskem društvu odločno naprej, gre zahvala ne samo članom organov našega društva, ampak tudi vsakokratnemu vodstvu občine Borovnica, ki se pomembnosti požarne varnosti zaveda in nam je vedno znalo prisluhniti.

Naši pomembni podporniki so vsekakor tudi vsi občani, ki nam podporo vsakič znova izkažejo z donacijami ob raznosu koledarjev, pa tudi ob drugih nabirkah ali z obiski naših prireditev.

Letos bo priložnosti za druženje in izmenjavo pogledov na naše delovanje še nekoliko več kot običajno, saj nameravamo naše jubilejno leto obeležiti z različnimi prireditvami.

Vabimo vas, da nas tudi tokrat počastite z vašim obiskom in tako prispevate k našemu delovanju ter trenutno našemu najvišjemu cilju – nakupu nove avtocisterne, ki bo prispevala k še večji varnosti vseh v borovniški kotlini.

Veselimo se našega druženja in vas pozdravljamo z gasilskim pozdravom: Na pomoč!

UO PGD Borovnica

Natura – **do kata open 2025**

V soboto, 12. 4. 2025, je v telovadnici OŠ dr. Ivana Korošca Borovnica potekalo prvo karate tekmovanje v organizaciji domačega kluba Akademija NATURA – DO, ki deluje pod okriljem Slovenske zveze tradicionalnega karateja (SZTK).

Tekmovalo je 89 tekmovalk in tekmovalcev iz devetih klubov in skupaj opravilo 118 nastopov. Tekmovanje je, sočasno na dveh tatamijih, potekalo v katah posamično in skupinsko. Poudariti je treba, da so tekmovale tudi osebe s posebnimi potrebami, kar kaže vključojoči odnos do družbe, ki ga goji tradicionalni karate. Od tekovmalk in tekmovalcev iz domačega kluba sta se s tretjim mestom v svojih kategorijah izkazala Dunja Jeremić in Bine Preglau. Veliko dečkov in deklic je sploh prvič nastopilo na kakšni tekmi ter pri tem pokazalo veliko mero odločnosti in poguma, zato si vsi zaslužijo čestitke!

Pohvale si zasluži tudi organizator, ki se je ob pomoči številnih prostovoljcev, lotil zahtevnega podviga in ga izpeljal na visoki ravni, kar so opazili tudi udeleženci, saj je prejel mnogo pohval in spodbud.

Na otvoritvi tekmovanja je zbrane pozdravil glavni trener in vodja kluba Akademija NATURA – DO, Andrej Erčulj, nagovoril pa jih je tudi župan občine Borovnica Peter Črnilogar in izpostavil, da je to prvi v seriji dogodkov, s katerimi bo občina Borovnica obeležila 125 let športnih dejavnosti v Borovnici, ki je znana po tem, da je skoraj četrtina občank in občanov vključenih v eno od lokalnih športnih društev. Držimo pesti, da bo tekmovanje postalo tradicionalno in tudi v naslednjih letih privabilo tekmovalke in tekmovalce iz cele Slovenije in morda tudi iz sosednjih držav. Oss!

Jure Preglau

Društvo upokojencev Borovnica **vabi nove člane v svoje vrste**

Prvi pomladanski mesec marec, ko sončni žarki že lepo ogrejejo naravo, ki se počasi prebuja in nam postreže tudi z dvema lepima praznikoma – Dan žena in Materinski dan, se izvedejo še zadnji občni zbori društev.

Društvo upokojencev Borovnica je tega organiziralo v torek, 11. marca. Udeležilo se ga je lepo število upokojenk in upokojencev, ki so z zanimanjem prisluhnili poročilom o delu v minulem letu ter planom za leto 2025. V letu 2024 je vodstvo društva obiskalo svoje člane, ki so slavili okrogle jubileje in tiste nad 90 let starosti ter jim z drobno pozornostjo, prisrčnim stiskom rok in prijazno besedo polepšalo praznični dan. Obiskov so se še posebej razveselili člani v domovih starejših občanov. V letu 2024 je bilo organizirano tudi prednovoletno srečanje članov, ki je bilo dobro obiskano. Plan dela DU za leto 2025 je ohraniti dosedanje aktivnosti, pa tudi dodati kakšne nove, kot so organizacija različnih delavnic, predavanja s področja zdravstvene nege, organizacija krajših ali daljših pohodov, skratka različne oblike druženja. Po končanem občnem zboru je sledilo prijetno druženje, ob odhodu pa je predsednik društva vsaki upokojenki podaril rdeč nagelj za Dan žena.

V zadnjih nekaj letih se je v naši občini upokojilo veliko občank in občanov, katere želimo povabiti, da se včlanijo v naše društvo. Z novimi in mlajšimi močmi bo naše društvo dobilo nov zagon, porodile se bodo nove ideje tako za aktivno preživljanje časa kakor tudi za morebitna izobraževanja v domačem kraju.

Uradne ure DU Borovnica so vsak torek med 9.00 in 11.00 uro v prostorih društva na Paplerjevi ulici 16. Veseli bomo vsakega novega člana.

Marjetka Rot

30 let od prve revije pevskih zborov

V našem kraju se že 30 let skoraj vsako leto odvije dogodek, ki združuje glasbene navdušence in ljubitelje zborovskega petja.

Tudi letos so se na reviji pevskih zborov "Borovnica poje", ki je potekala v nedeljo, 23. marca, zvrstili otroški, mladinski in odrasli zbori, vsak s svojo energijo, glasbeno barvitostjo in predanostjo petju.

Prva borovniška revija je bila organizirana že pred 30 leti, na kresni večer v gasilskem domu na Bregu. Od takrat do danes se je zvrstilo že mnogo pevcev, nekaj glasov, ki smo jih slišali na tokratni prireditvi, pa je odmevalo tudi že daljnega leta 1995. Za tokratno organizacijo je poskrbel Ženski pevski zbor Tonja v sodelovanju z občino Borovnica. Na prireditvi, ki jo je povezovala Anita Garafolj, smo lahko slišali petje iz grl 112 otrok in 30 odraslih pevcev z zborovodji in sicer Mladinski pevski zbor OŠ Borovnica, Ženski pevski zbor Tonja, Glasbeno ritmično skupino Čebelice, Otroški pevski zbor 1.in 2.razreda OŠ Borovnica, Otroški pevski zbor 3. do 5.razreda OŠ Borovnica in MPZ Šting`lc. Po videnem in slišanem lahko rečemo, da petje ostaja pomemben del prihodnosti našega kraja.

Ob tej priložnosti se organizatorke zahvaljujejo Barbari Pristavec za oblikovanje plakatov in zloženk ter vrtnarstvu Hlebec za prispevek k dekoraciji odra.

Rok Mihevc

Vabilo

Enodnevni izlet na Primorsko

DU Borovnica organizira 12. junija enodnevni izlet na Primorsko. Odhod bo ob 7. uri z železniške postaje.

Cena izleta za člane DU Borovnica znaša 50 evrov po osebi. Prijave zbiramo v društvu vsak torek med 9. in 11. uro.

Izlet bo izveden samo v primeru, da se bo prijavilo vsaj 30 članov.

DU Borovnica

Unikatna uprizoritev Jalnove mojstrovine **Bobri**

Sekcija Kulturnega društva Borovnica, Gledališka skupina Šota, je v soboto, 29. marca, na odru večnamenske dvorane gostila igralske kolege, ki niso prišli od daleč.

Ker je življenje na Ljubljanskem barju naša skupna točka, so igralci Gledališke skupine Mah uprizorili predstavo Bobri.

Dramatizacijo je naredila Borovničanka Urša Vratuša, ki je predstavo skupaj z Ivanom Gorbunovom tudi režirala.

Gre za predelavo vsem dobro poznane knjige Janeza Jalna, ki pripoveduje o življenju davnih koliščarjev na Ljubljanskem barju, nam je povedal prvi predsednik društva Miran Setnikar. *»Vzeli smo nekaj odlomkov iz te igre, tako da smo uprizorili tisto življenje, iskali paralele med zgodovino in današnjim časom. Igra je nastajala več kot eno leto, ideja je padla, ker je naše društvo na barju, smo iz Log - Dragomerja in smo hoteli nekaj avtentičnega iz tega lokalnega okolja.«*

Igra je tudi igra svetlobe in dimnih efektov, nekaj odlomkov je v posebnem jeziku. *»Nekaj artikulacije je tudi bilo, tiste čase so ljudje že govorili, v nekem drugem jeziku. Povzeli smo trenutke, odlomke iz knjige, ki so se nam zdeli najbolj pomembni, boj za prevlado v plemenu, spor v družini, iskanje hrane, smrt poglavarja, prihod tujcev v deželo. Vsepovsod so čiste paralele, od ljubezni, sporov, tujcev, ki prinašajo novo kulturo.«* Igra je primerna tudi za osnovnošolske otroke.

Mah teater ima sedež v občini Log - Dragomer, od julija 2020 deluje kot samostojno društvo. *»Naše društvo je nastalo malo pred korono in to je naša šesta igra. Ustvarjamo tudi z mladimi, imamo lutkovne predstave, odmeven je bil 8. februarja »flashmob« v Narodni galeriji in na Tromostovju. Poskušamo se ljubiteljsko ukvarjati na raznih področjih. Pripravili smo Zdravljico od Franceta Prešerna, bilo nas je osem, vsak je povedal nekaj verzov. Postavili smo se med množico in potem z vsakega konca je prišel nek verz. Bilo je prijetno, malo drugačno presenečenje za ljudi. Šli smo na medkrajevni avtobus, v sodelovanju z mestnim potniškim prometom po avtobusnih linijah, v Narodni galeriji in na Tromostovju.«*

Igralci pa sicer prihajajo iz različnih občin. *»Prvotno smo iz občine Log - Dragomer, priključili so se tudi zdajšnji predsednik iz Lesc, drugače pa Ljubljana, Notranje Gorice, Borovnica, Vrhnika. Med drugim smo se, ker v naši občini žal nimamo dvorane, uspeli dogovoriti z Zavodom Ivana Cankarja, tako da bolj resne predstave smo nastopili in trenirali na odru Cankarjevega doma.«*

Rok Mihevc

Županova beseda

Spomladansko čiščenje in delo na polju

Spoštovane občanke in občani, s toplejšim vremenom in dežjem, ki je dobro napojil zemljo, se je narava razcvetela.

Velikonočni prazniki so za nami in upam, da ste lepo praznovali, pred nami pa so še prvomajski prazniki. Nekateri to izkoristite za kratek oddih, drugi za delo okoli hiše in na vrtu. Pred nami je čas, ko nas na polju čaka veliko dela, da bomo lahko jeseni pobirali pridelke s polj in sadovnjakov in upam, da bo vreme prijazno in nas ne čakajo kakšne ekstremne vremenske razmere.

Moram povedati, da se gradbeni projekti pripravljajo in upam, da bomo pravočasno uredili vse, da pridobimo zemljišča, da bomo lahko uredili ceste. Vsi, ki imajo zemljišča ob cesti, so seveda pozvani, da čimprej uredijo vse potrebno za prenos lastništva, tako kot vedno pa bomo poskrbeli za ustrezne odškodnine.

Naj spomnim, da vse to delamo za varnost v prometu, za varnost pešcev in kolesarjev.

Za konec moram pohvaliti še učence glasbene šole Vrhnika – enota Horjul, ki so pod vodstvom mentorjev v Prosvetnem domu predstavili nov muzikal z naslovom Moje pesmi, moje sanje. S to predstavo se bodo domači publiki predstavili še enkrat, in sicer ob občinskem prazniku.

Župan Janko Prebil

Razpis za brezplačno pomoč - Z dobro idejo do uspeha v podjetništvu!

Ni dovolj le dobra ideja, potrebno je tudi ustrezno znanje! Vsi, ki imate podjetniško žilico imate odlično priložnost, da se prijavite na razpis za 5. skupino usposabljanja za samostojno podjetniško pot PONI LUR 2023-2029. Če imate inovativno idejo za razvoj storitve ali produkta vas obveščamo, da je ponovno tu priložnost, ki ti jo nudi projekt PONI LUR, saj vam omogoča, da v štirih mesecih pridete od ideje do lastnega podjetja.

Projekt vam ponuja 4-mesečno redno zaposlitev in podjetniško usposabljanje pod mentorstvom izkušenih strokovnjakov na svojem področju in pomoč pri razvoju ideje. Hkrati vam nudi tudi možnost individualnih izobraževanj, tako da lahko še bolje izpilite svojo idejo in pridobite ustrezno znanje.

Informativni dan o predstavitvi projekta bo potekal preko Zooma 13. maja, pred tem pa se morate obvezno prijaviti na razpis.

V projekt se lahko vključijo osebe s poslovno idejo, ne glede na starost, stopnjo izobrazbe ali status brezposelne osebe. Pogoj je, da imajo kandidati prijavljeno stalno ali začasno bivališče v eni od 25 občin Ljubljanske urbane regije ter da lahko pred pričetkom podpišejo pogodbo o zaposlitvi za določen čas štirih mesecev.

Razpis, objavljen na spletni strani www.rralur.si, je odprt vse do 23. 5. 2025.

Prvi udeleženci bodo v projekt vključeni predvidoma s 1. 9. 2025.

Peter Kavčič

Občina Horjul

Uradne ure
Ponedeljek: 8.00 - 12.00
Sreda: 8.00 - 12.00, 14.00 - 16.30
Petek: 8.00 - 12.00

Uradne ure - urbanist:
vsako 1. in 3. sredo v mesecu, od 10. do 12. ure
GSM: 040 350 273,
01 7591 120
E pošta: obcina@horjul.si
041 441 286 -
komunala, prostor in okolje

Podpis sporazuma o sodelovanju gasilskih enot Dolomiti in Horjul

Ob vedno pogostejših neurjih, ekstremnih vremenskih pojavih in naravnih nesrečah je hitra reakcija gasilcev izredno pomembna, saj z ustreznim posredovanjem rešujejo tako življenja kot premoženje.

Zato so se vodilni v gasilskih zvezah v Horjulu in v občini Dobrova - Polhov Gradec odločili, da sklenejo sodelovanje med enotami.

Žal smo ne dolgo nazaj videli, kako uničujoče so lahko poplave tudi v Sloveniji ali pa denimo kako težko je ukrotiti požar na Krasu. Poplave ali po drugi strani suše so postale del našega življenja in da ne bi prišlo do katastrofalnih posledic, se je treba pripraviti pravočasno. Del tega je seveda preventiva, kar se v naši občini izvaja prek urejanja vodotokov, drugi del pa je, da imamo odlično pripravljene in čim bolje opremljene gasilske enote, ki gredo v prve bojne vrste, ko pride klic na 112!

Tako je v sredo, 2. aprila, v prostorih Občine Dobrova - Polhov Gradec potekal slovesen podpis sporazuma o sodelovanju operativnih gasilskih enot iz prostovoljnih gasilskih društev Gasilske zveze Dolomiti in Gasilske zveze Horjul. Sporazum določa skupno sodelovanje pri gašenju in reševanju ob naravnih ter drugih nesrečah v sosednjih občinah.

Sporazum so podpisali župan Občine Dobrova - Polhov Gradec Jure Dolinar, župan Občine Horjul Janko Prebil, predsednik GZ Dolomiti Franci Zibelnik in predsednica GZ Horjul Mojca Jazbar. Slovesnosti so se udeležili tudi poveljnik GZ Dolomiti Andrej Slovša, poveljnik GZ Horjul Robert Kranjec, podžupanja Občine Dobrova - Polhov Gradec Ana Oblak ter direktorica občinske uprave mag. Katja Plazovnik.

Mojca Jazbar, predsednica Gasilske Zveze Horjul je po podpisu sporazuma dejala: "Zelo nas veseli, da je prišlo do podpisa o sodelovanju, ki je zgolj nadgradnja uspešnega dosedanjega sodelovanje med občinama in enotami. Verjamem, da bo ta podpis doprinos k še uspešnejšemu delu med gasilskimi enotami."

Sporazum predstavlja pomemben korak k učinkovitejšemu sodelovanju gasilskih enot in zagotavljanju večje varnosti prebivalcev v obeh občinah.

Peter Kavčič
Foto: Klemen Zibelnik

Velika spomladanska **čistilna akcija**

V soboto, 5. marca, je v občini Horjul potekala velika spomladanska čistilna akcija.

Ekipe prostovoljcev so se zbrale v jutranjih urah na dogovorjenih mestih, od koder so potem odšle na teren. Odpadke so ekipe pobirale po celotni občini.

Skrb za naravno okolje je naša skupna naloga. Delo je potekalo hitro in učinkovito tudi ob pomoči podjetja Huliot, ki je tudi sicer sodelovalo pri tej akciji, saj so darovali vreče za smeti in rokavice. Da energija in volja ni pošla pa so poskrbeli pri Metrelu, saj so poskrbeli za pijačo in prigrizke.

Župan Janko Prebil in podžupan Andrej Stanovnik, ki je tudi letos koordiniral ekipe na terenu, se vsem sodelujočim zahvaljujeta za čas in trud ter donatorjem za vsa sredstva, ki so jih priskrbeli, da je akcija uspela. Podžupan je s temi besedami opisal letošnjo akcijo: "Nekoliko se je poznal upad šolskih otrok, ki so se pripravljali na mjuzikal, zato obisk ni bil tako dober kot lani, a vseeno lahko rečem, da smo bili uspešni. Ves odpadni material smo zbrali v športnem parku Horjul, kamor je KP Snaga pripeljala posebne zabojnike za te smeti in po končani akciji zabojnike odpeljala na deponijo. Zavedamo se, kako zelo pride prav vsak par pridnih rok in kako delo poteka hitro in v dobrem vzdušju, če se zberemo v večjem številu. Zato se vsem, ki ste sodelovali, v imenu občine zahvaljujem in vas že sedaj vabim, da se ponovno zberemo ob naslednji akciji v čim večjem številu."

Žal verjetno ne bomo nikoli vsi, ki živimo tu v tem prostoru razumeli, kaj pomeni odlaganje smeti in odpadkov v naravo, saj kljub vsem prizadevanjem še vedno najdemo odpadke, ki bi jih vsak, ki razume, kaj pomeni ohranjanje narave, odložil v zabojnik, ki je temu namenjen. Morda je razlog nevednost, morda ingoranca, morda preprosto lenoba? Pri vsaki od teh zadev lahko odgovor poišče vsak posamezni človek pri sebi čisto sam.

Ekipe prostovoljcev, ki so se odpravile z vrečkami za smeti v naravo, so v sobotnem dopoldnevu prinesle nazaj polne vreče odpadkov, ki v naravnem okolju nimajo kaj početi, in to je tisto, kar nas lahko navdaja z optimizmom, da se počasi po malem stvari izboljšujejo.

Samo da bi bilo teh vreč vedno manj.

Peter Kavčič
Foto: Občinski arhiv

Urejanje gozdnih cest – podpisana pogodba za izvajanje del

Konec marca je občina podpisala dogovor o vzdrževanju gozdnih cest, izvajalec del je podjetje MKeršmanc d.o.o., ki bo v naslednjih mesecih uredilo gozdne makadamske ceste.

Po besedah župana Janka Prebila gre za različne manjše posege, ki pa bodo poskrbeli za dostopnost in varnost vseh, ki te ceste uporabljajo. "Nekaj bo nasipanja, nekje bo treba urediti oporne zidove in odvodnjavanje, predvsem pa je pomembno, da bodo ceste, ki so vrisane, služile svojemu namenu. Sredstva za urejanje so bila odobrena s strani Ministrstva za kmetijstvo, gozdarstvo in prehrano, program za obnovo gozdnih cest pa je pripravil Zavod za gozdove Slovenije.

Peter Kavčič
Foto: občinski arhiv

Horjulski pionirji po novem nepremagljivi
tudi v gasilskem kvizu

V soboto, 5. 4. 2025 je v Velenju potekal 23. Državni kviz gasilske mladine. Na tekmovanje so se nekaj tednov prej uvrstili naši pionirji iz PGD Horjul.

Tekmovanje smo že komaj pričakovali, zato nas je dolga pot do Velenja delala še bolj živčne in napete, vendar smo se ob dobri družbi in glasbi vseeno imeli odlično.

Ob prihodu v Velenje je sledila prijava tekmovalcev na A komisijo, nato pa slovesna otvoritev tekmovanja in dvig gasilske zastave. Kot presenečenje sta se otrokom predstavila novi maskoti Gasilske zveze Slovenije (GZS) Flori in Cvetka, nagovorila pa nas je tudi predsednica Slovenije Nataša Pirc Musar.

Po otvoritvi so pionirji najprej opravili pisni del tekmovanja, ki je trajal okoli ure in pol. V tem delu so se otroci kosali z vprašanji iz gasilske preventive, prve pomoči, zgodovine, gasilske križanke in iz naloge poišči besede. Ta čas smo navijači komaj čakali, da pridejo in nam povedo, kako jim je šlo. Vse je namreč v tistem prvem pogledu, ki ti ga otroci namenijo, ko odpišejo. In takrat je bil točno tak, kot smo si ga zaželeli. Ven so prišli z nasmejanimi obrazi, s katerimi so nam povedali, da jim je šlo odlično.

Po teoriji je sledil še praktični del tekmovanja, ki ga sestavljata gasilska spretnost in štafetno vezanje vozlov. Vsi smo bili napeti, saj smo si želeli kar se da najboljših rezultatov in želja se nam je izpolnila. Pri gasilski spretnosti so brez kazenskih točk in brez težav opravili nalogo z časom 14,3 sekund, pri vozlih pa prav tako brez kazenskih točk v pičlih 9,8 sekundah. Navdušenje navijačev se je razlegalo po celotni dvorani.

Tako se je začelo dolgo dvourno čakanje na podelitev. Na srečo je bilo zraven igrišče, kjer se je mladina lahko sprostila z brcanjem žoge. Podelitev se je začela s postrojem ekip po regijah, kjer smo čakali na razglasitev rezultatov.

Med razglasitvijo rezultatov je mladina živčno poslušala in upala na najboljše. Po razglasitvi vse do tretjega mesta se je nestrpnost še povečala in otroke je zanimalo samo še to, na katero stopničko so se povzpeli. In povzpeli so se na najvišjo.

Pionirji Sara, Jernej in Anže so si tako pod mentorstvom Lare Končan kot prvi iz društva PGD Horjul na državnem kvizu prislužili zlato 1. mesto v svoji kategoriji in s tem postali državni prvaki v gasilskem kvizu 2025.

Sreča je bila nepopisna, prav tako pa tudi ponos njihove mentorice. Z solzami v očeh so se odpravili proti odru, kjer so prejeli dolgo pričakovan pokal in medalje.

Po podelitvi je sledila pot domov, proti Horjulu. Tam so nas že veselo pričakovali gasilci, starši in znanci, ki so nam naredili slavnostni sprejem z vodnim »špalirjem«.

Po veliko iskrenih čestitkah in skupnega fotografiranja pa si je pokal prislužil počitek v vitrini dvorane PGD Horjul, kjer bo še dolga leta opominjal prihajajoče generacije na ta čudovit dosežek.

PGD Horjul

Nov drog in gnezdo
za štorklje v Horjulu

Štorklje, velike ptice selivke, so ob koncu zime priletele nazaj v Horjul, kjer jih je pričakalo novo gnezdo.

Lansko leto si je par štorkelj ustvaril gnezdo na stebru daljnovoda. Ker je to pogost način gnezdenja teh ptic, ki za svoje gnezdo uporabljajo vejevje, je seveda prišlo do težav s kratkim stikom, zato so na občini poskrbeli, da teh težav ne bo več.

Na visok kovinski drog so namestili namensko košaro, tako si je par letos varno zgradil gnezdo za mladiče in ob tem ne povzročata težav na elektro omrežju. Gnezda štorkelj so pogosto zelo velika in jih uporabljajo mnogo let. Nekatera v premer zrastejo prek 2 metra, v globino pa okrog 2 metra. Živali sicer ne smemo vznemirjati, lahko jih pa z veseljem opazujemo in občudujemo.

Peter Kavčič
Foto: Občinski arhiv

Velika čast za GZ Horjul,
gostila skupščino GZ regije Ljubljana

V Zaklancu je v četrtek, 27. marca, potekala druga redna skupščina Gasilske Zveze regije Ljubljana (GZRL).

V občini Horjul smo prvič gostili voditelje gasilskih zvez v regiji.

Tovrstno skupščino smo v horjulski občini gostili prvič, kar je nedvomno veliko priznanje za domačo gasilsko zvezo.

Med uglednimi gosti so bili: Predsednik GZS tov. Janko Cerkvenik, Župan občine Horjul g. Janko Prebil, Člani skupščine GZ RL in Člani nadzornega odbora GZ RL.

Vodilni člani gasilskih zvez so se zbrali v gostilni pri Škofu v Zaklancu, kjer so po uvodnih nagovorih člani zveze prešli na teme dnevnega reda.

Podana so bila poročila o opravljenem delu v preteklem letu in plan za letošnje leto, kar so delegati soglasno potrdili. S svojim obiskom in nagovorom prisotne počastil tudi predsednik Gasilske zveze Slovenije Janko Cerkvenik. Mojca Jazbar, nova predsednica Gasilske Zveze Horjul je po skupščini s temi besedami strnila svoje misli: ''To, da smo bili v GZ Horjul gostitelji me navdaja z velikim veseljem.

V naši zvezi smo zelo počaščeni, da smo bili gostitelji skupščine in smo se lahko predstavili v izjemni luči. To dojemamo kot potrditev dobrega dosedanjega dela. Na tak način pa seveda tudi povezujemo zveze in društva v regiji in izboljšujemo odnose ter naše delo.''

Peter Kavčič

Dnevni red skupščine je imel kar 10 točk.

Skupščine se je kot častni gost udeležil tudi župan Janko Prebil in predsednica GZ Horjul Mojca Jazbar.

Župan osebno voščil 90-letniku
ob rojstnem dnevu

Naš občan Vinko Novak je praznoval častitljivih 90 let.

Ob tej priložnosti mu je osebno voščil vse dobro tudi župan Janko Prebil. Gospod Vinko je bil celo življenje poklicni voznik, med drugim je vozil tudi šolske otroke v šolo in domov. Zadnja leta prebiva v domu starejših občanov Deos v Horjulu. Obiska se je zelo razveselil in trenutke izkoristil za prijeten klepet ter druženje.

Peter Kavčič

TEMA MESECA

Velika noč, praznik upanja, veselja **in tudi tradicije**

Večkrat lahko slišimo in beremo, kako je velika noč največji krščanski praznik.

Horjulski župnik Janez Smrekar med darovanjem vstajenjske svete maše.

Gre za izročilo, ki so nam ga predali naši predniki in se je vtisnilo tudi v nas, ki smo zdaj tu in v tem času. Seveda je to praznik vere, luči upanja in torej praznik dobrega.

V horjulski dolini in okoliških vaseh je to praznovanje živo in močno. Lahko rečemo, da gre za tradicijo? Morda, a to je premalo, to ni dovolj močna beseda. Kajti, ko v nedeljo zjutraj na vstajenjski procesiji sodeluje toliko ljudi, da sploh ne vidiš konca povorke, ti postane jasno, da verniki tukaj v tem prostoru k temu prazniku pristopijo s srcem in dušo. Cerkev je bila tako polna, da so morali nekateri ostati zunaj, saj znotraj ni bilo več prostora.

Pot, po kateri je vodila procesija ob spremljavi zvonov, je bila lepo urejena. Na okenskih policah so gorele sveče, mimoidoče pa so spremljali kipci Matere Božje. Ko je Jezus v eni od svojih prilik govoril o veri in o tem, kako velika je (če bi bila vsaj tako velika kot gorčično zrno), je dal vsem jasno sporočilo. Kdo smo mi, da bi sodili o veri drugega, o veri sokrajana? Kar šteje, so naša dobra dela, odločitev, da delamo za dobro in za življenje. In na koncu seveda tudi upamo, da s svojim življenjem naredimo v tem našem prostoru in času nekaj dobrega za večnost.

Horjulski župnik Janez Smrekar je svoje življenje in delo posvetil služenju Cerkvi in ljudem. Morda se zdi neverjetno, a v župniji Horjul deluje že od leta 1991. Torej je povezan z našimi kraji že več kot 30 let. V kratkem pogovoru o tem, kaj zanj pomenita postni čas in velika noč, je dejal, da je zanj pomembno predvsem to, da v postnem času ljudi pozovemo oziroma pripravimo, da se potrudijo za vero. Ni dovolj, da imamo le navade oziroma se opiramo le na tradicijo. Pozvani smo, da našo vero vsako leto ob postnem času poglobimo in se skušamo približati Bogu. V župniji je veliko priložnosti za to: od različnih pevskih skupin, pritrkovalcev, biblične skupine, zakonskih skupin, animatorjev in oratorija, ki zaživi med počitnicami, kjer kar mrgoli otrok. Ne smemo pozabiti vseh, ki kot laiki delujejo za dobro vseh, in nenazadnje Družinske iniciative, ki skrbi za katoliške vrednote in družino.

Ob tem moramo dodati, da prav vsak, ki je krščen, pripada občestvu Cerkve. Kot je rekel – žal že pokojni – papež Frančišek, vsi smo bratje in sestre ter smo pozvani, da sodelujemo in prispevamo svoj del po svojih sposobnostih in talentih za boljši svet. Vedno začnemo tam, kjer smo – v domači župniji.

Besedilo in foto: Peter Kavčič

Koncert ob materinskem dnevu

V sredo, 26. marca 2025, dan po materinskem dnevu, je v Domu starejših občanov Horjul zazvenela pesem.

Mešani pevski zbor Prosvetnega društva Horjul pod vodstvom Ane Bizjan in ob klavirski spremljavi Mihe Vidriha je stanovalcem pripravil prijetno glasbeno popoldne.

Dogodek, ki je postal že tradicionalen, smo letos obogatili s poklonom vsem materam. Program se je začel s pesmijo *Mlade oči*, ki jo je zapela zborovodkinja Ana Bizjan. Nadaljevali smo z igrivo in hudomušno skladbo *Moje orglice*, nato pa s pesmijo *Rož, Podjuna, Zila*, s katero smo izrazili ljubezen do naše prelepe domovine in matere Slovenije. V nadaljevanju so zazvenele bolj umirjene skladbe: *Prav po prstih*, *Lahko noč* in *Pa se sliš'*.

Glasba je znova povezala generacije in pričarala prijetno vzdušje v domu. Člani zbora se že veselimo naslednjega snidenja, do takrat pa naj odmevajo lepi spomini …

Ob tej priložnosti vas prisrčno vabimo na naš letni koncert, ki bo **v petek, 9. maja 2025, ob 19.30 v Prosvetnem domu Horjul.**

Vabljeni!

Prvi samostojni **koncert cerkvenega pevskega zbora Danica**

V soboto, 15. februarja, je cerkveni mešani pevski zbor Danica priredil svoj prvi samostojni koncert v cerkvi sv. Marjete v Horjulu.

Skupinska slika vseh treh zborov

Čeprav zbor deluje že več kot deset let, so se pevci prvič samostojno predstavili in cerkev napolnili z navdušenimi poslušalci. Koncert z naslovom **Zgodba odrešenja** je pripovedoval o Jezusovem življenju. Vse se je začelo z oznanjenjem, nadaljevalo z njegovim rojstvom, delovanjem, trpljenjem in se zaključilo z vstajenjem. Pevci so skozi pesmi in božjo besedo vodili poslušalce skozi pomembne trenutke Jezusovega življenja ter ustvarili globoko duhovno doživetje. Poleg zbora Danica, ki ga vodi **Liza Pucihar Peklenk**, sta nastopila še **otroški pevski zbor Iskrice** pod vodstvom **Mateje Zdešar** ter **cerkveni mešani pevski zbor župnije Horjul**, ki ga vodita **Ana in Matija Bizjan**. Glasbeno spremljavo so oblikovali **Ana Bizjan na orglah, Žiga Fortuna na klavirju, Primož Križaj na kitari in Miha Vidrih na cajonu**. Božjo besedo je bral **Pavle Ravnohrib**.

Pevci so zapeli več znanih pesmi, kot so **Je angel Gospodov, Poslušajte vsi ljudje in Oljsko goro tiha noč pokriva**. Nekatere pesmi so bile umirjene in čustvene, spet druge pa bolj živahne in polne veselja. Glasba je odražala tako žalost in trpljenje kot tudi radost in upanje. Ob koncu so pevci zapeli še pesem **Le za Kristusa**, s katero so simbolično zaključili večer.

Posebno pohvalo si zasluži **zborovodkinja Liza Pucihar Peklenk**, ki z veliko predanostjo in strokovnostjo vodi zbor. Pod njenim vodstvom pevci ne le izpopolnjujejo svoje glasbene sposobnosti, temveč tudi rastejo kot skupnost, ki s svojim petjem prinaša sporočilo vere in upanja. Njeno delo, trud in ljubezen do glasbe so se na koncertu še posebej izrazili, kar je bilo čutiti v vsaki zapeti besedi.

Po koncertu je sledilo prijetno druženje ob bogati pogostitvi v prosvetnem domu v Horjulu. Obiskovalci so bili navdušeni nad izvedbo in izrazili željo, da bi zbor Danica v prihodnje pripravil še več podobnih glasbenih večerov. Pevci so s ponosom in veseljem zaključili večer, hvaležni za priložnost, da so lahko svojo ljubezen do petja in duhovne glasbe delili z občinstvom.

Koncert je bil nepozaben glasbeni in duhovni dogodek, ki je pustil globok vtis tako pri pevcih kot pri poslušalcih. S pesmijo, ki povezuje, ter z veseljem in hvaležnostjo se že veselijo naslednjega srečanja ob glasbi.

M. D.

Tukaj si lahko preberete daljši članek.

Otroci so ponovno navdušili na odru. Tokrat z muzikalom Moje pesmi, moje sanje.

Moje pesmi, moje sanje
v Prosvetnem domu

Nastopajoči učenci z mentoricama

S čudovito zgodbo, ki je verjetno znana prav vsem po legendarnem filmu iz leta 1965 z Julie Andrews v vlogi Marie, so se učenci Glasbene šole Vrhnike – enota Horjul predstavili domači publiki v torek, 8. aprila. Muzikal je že šesti po vrsti in torej predstavlja v Horjulu že pravo tradicijo.

Zgodba muzikala, ki so ga v celoti pripravili učenci pod vodstvom mentorjev, je poln čustvenih pesmi, ki izražajo vse od veselja, žalosti, do optimizma in upanja na lepši jutri. Predstava je tudi tokrat odlično uspela in lahko smo upravičeno ponosni na sodelujoče učence in mentorici Ilonko Pucihar in Kristino Smrke, ki vsako leto s tem prikažejo veliko talenta in vztrajnosti z vsakotedenskimi vajami in usklajevanjem med mnogimi obveznostmi vsakega od sodelujočih.

A predstava je le vrhunec več mesecev trajajočega procesa. Pred tem je namreč treba določiti idejno zasnovo, ki raste že v poletnih mesecih in vsebuje tako glasbene, kot scenske in kostumske ideje. Poleg tega je tu še veliko dodatnega dela in pomoči s strani vseh, ki jih potrebujejo pri izvedbi: od urejanja besedila, prilagoditev scenarija, prevoda, priredbe glasbenih besedil in priredbe glasbe zasedbi, ki je v določeni sezoni možna glede na učence, ki obiskujejo določene inštrumente v glasbeni šoli.

In nenazadnje je tu še usklajevanje s tehnično ekipo, od maske, do svetlobe in ozvočenja. Vse to je potrebno, da muzikal lahko zaživi na odru in da lahko publika uživa v predstavi, vedno navduši. Mentorici Ilonka in Kristina sta priznali, da zelo veseli, da v celotnem projektu sodelujejo tudi nekdanji učenci glasbene šole, ki so že dali skozi sodelovanje v muzikalu in svoje znanje in izkušnje predajajo mlajšim generacijam. Letos sta bila to Mitja Justin, ki je soavtor priredbe scenarija in Megi Češnovar, ki je poleg sodelovanja v muzikalu odigrala tudi pomembno vlogo mentorice mlajšim nastopajočim.

Na koncu pa je največje plačilo za vse, ki so na kakršenkoli način vpleteni v muzikal, navdušen aplavz publike in polna dvorana ter to, da se ceni ustvarjalnost nastopajoče ekipe.

Peter Kavčič
Foto: Fotostudio Tim

Odprtje razstave Ples
– Živa dediščina Evrope v gibanju

V prostorih občinske stavbe v Horjulu je ob plesu in glasbi iz nekega drugega, že minulega časa potekala otvoritev razstave Ples – živa dediščina Evrope v gibanju, ki je tesno povezana s horjulsko dolino in je del evropskega projekta ohranjanja nesnovne kulturne dediščine. S tem je projekt naše melodije in plese ponesel v Evropo.

Razstavo so popestrili mladi glasbeniki in plesalci folklorne skupine Klas in Šumnik. Za uvod so zaigrali Droblanc, eno tistih melodij, ki jo je dobro poznal in večkrat na svojo "frajtonarico" zaigral tudi Rudi Sečnik, ki bil med domačini znan kot Cankarjev Rudl iz Samotorice. Prav zaradi domačih posnetkov, ki so se ohranili na audio kaseti, so lahko na Glasbenonarodopisnem inštitutu Znanstvenoraziskovalnega centra Slovenske akademije znanosti in umetnosti (ZRC SAZU), digitalizirali in arhivirali melodije za nadaljnje rodove. Njegove melodije ljudskih plesov so namreč izbrali kot izhodišče za sodelovanje v evropskem projektu Ples kot nesnovna kulturna dediščina: novi modeli omogočanja participativnih plesnih dogodkov oz. krajše Dance – ICH.

Otvoritve se je udeležila tudi predstojnica Glasbenonarodopisnega inštituta ZRC SAZU, dr. Mojca Kovačič, ki je s temi besedami strnila misli po otvoritvi: "Lani smo praznovali 90 let našega inštituta in skozi vsa ta desetletja od ustanovitelja Franceta Marolta naprej s sodelavci skrbimo za ohranjanje nesnovne kulturne dediščine.

dr. Mojca Kovačič

Zbiramo gradivo, ga arhiviramo in seveda damo nazaj med ljudi, da naša lokalna in nacionalna dediščina ne gre v pozabo. Hkrati moram povedati še eno zanimivost, vaša – horjulska glasbeno-plesna dediščina, se je s tem projektom umestila v evropski prostor med ostale podobne ali pa tudi malo drugačne glasbeno plesne prakse."

Zbrane je nagovoril tudi župan občine Horjul Janko Prebil, ki je izrazil zadovoljstvo ob tem, da sta se lahko glasba in ples naših prednikov ohranila in da bodo o tem seznanjeni tudi vsi ljudje, ki bodo videli to razstavo doma in seveda tudi v drugod po Evropi.

Razstavo je pripravila dr. Rebeka Kunej, znanstvena sodelavka Glasbenonarodopisnega inštituta ZRC SAZU, ki je ob tem pomembnem dogodku za ohranjanje nesnovne kulturne dediščine dejala: "Kot etnologinja, ki sodelujem v projektu, in kot vaša sokrajanka, mi je v posebno čast, da lahko z razstavo opozorimo na dragocen, a doslej deloma prezrt del plesne dediščine naše doline in hkrati prinesem majhen delček evropske plesne dediščine tudi v ta prostor. V okviru projekta Dance – ICH, ki ga sofinancira Evropska unija preko programa Ustvarjalna Evropa sicer sodeluje devet različnih

Rebeka Kunej je predstavila pomen zbranega in arhiviranega gradiva za našo nesnovno kulturno dediščino.

ustanov iz šestih evropskih držav. To, da smo si projektni partnerji precej različni, projektu daje dodatno širino in bogastvo. Projekt sicer vodi Center za ljudsko glasbo in ples iz norveškega Trondheima."

Rebeka Kunej se je na koncu zahvalila tudi občini Horjul in županu za posluh in razumevanje dela ter pripravljenos gostiti razstavo v avli občinske stavbe. Na tak način je Glasbenonarodopisni inštitut ZRC SAZU edini izmed partnerjev, ki je razstavo pripeljal tudi v lokalno skupnost, s katero sodeluje.

Po ogledu kratkega dokumentarnega videa o plesu in kulturni dediščini, ki si ga lahko tudi vi ogledate na razstavi (na Občini Horjul je razstava odprta v času uradnih ur do 27. junija 2025), so glasbeniki ponovno poprijeli za svoja glasbila, plesalci in plesalke pa povabili zbrane goste na ples. Zaigrali so polko iz repertoarja Rudija Sečnika – "Sedem let".

Besedilo in foto:
Peter Kavčič

Razstavo so popestrili glasbeniki in folkloristi FS Klas in Šumnik.

Olimpijski podprvak v krpljanju

Specialec Miha Marolt iz Korene nad Horjulom je na letošnjih zimskih svetovnih igrah Specialne olimpijade v italijanskem Torinu dokazal, da vztrajnost, trud in srčnost obrodijo izjemne rezultate.

V družbi **več kot 1500 športnikov iz 102 držav sveta** se je uvrstil med najboljše – domov je prinesel **bronasto medaljo na 400 metrov**, **srebro s štafeto**, na 200-metrski razdalji pa je dosegel **odlično peto mesto**.

Skupaj s še **15 slovenskimi športniki – specialci**, ki so tekmovali v alpskem smučanju, smučarskem teku in krpljanju, je zastopal Slovenijo na največjem športnem dogodku za športnike z motnjami v duševnem razvoju. Igre so potekale med **8. in 15. marcem 2025**, na olimpijskem prizorišču v Torinu in v zasneženem Sestrieru, eni najbolj znanih italijanskih smučarskih destinacij.

23-letni Miha se je v Torinu počutil odlično. Pred tekmami ni bil prav nič nervozen – vzdušje je bilo sproščeno, družabno, prijateljsko. Kot je povedal sam, je užival prav vsak trenutek. Tekmoval je sproščeno in z veseljem, kar se je odražalo tudi v odličnih rezultatih. Med tekmovanjem se je spoprijateljil z vrstniki iz Japonske, Amerike in Kanade ter vsak prosti trenutek izkoristil za druženje, pa tudi za odkrivanje mesta skupaj s svojima sestrama – Martino in Marušo, ki sta ga na prizorišču spremljali skoraj teden dni.

Društvo specialna olimpijada Slovenije vsako leto organizira tekmovanja, na katera se lahko prijavijo vsi člani kateregakoli varstveno-delovnega centra v Sloveniji. Miha je pred časom postal državni prvak v krpljanju, nato pa dobil vstopnico na olimpijske igre v Italiji.

Njegova pot do svetovne olimpijade pa ni bila kratka. **Miha je s stalnim in predanim delom, polno discipline in odrekanj za Slovenijo dosegel nekaj velikega.** Več kot **dve leti se je vsakodnevno po vrnitvi iz VDC Vrhnika peš odpravljal domov iz Horjula na Koreno. Vsak dan. Poleg tega je imel posebej za olimpijske igre še dva vikenda priprav, enega v Planici ter drugega v Mariboru,** kjer je skupaj z ekipo pilil formo in se pripravljal na največji športni dogodek svojega življenja.

Pomembno vlogo pri njegovem uspehu pa so imeli tudi vzgojitelji iz VDC Vrhnika - Idrija ter njegovi trenerji Specialne olimpijade Slovenija, ki jim je celotna Mihova družina izredno hvaležna. S predanostjo, trudom in spodbujanjem so Mihu pomagali in mu vlivali pogum, da je do tako velikih uspehov sploh prišel.

Po vrnitvi v Slovenijo je Miha doživel pravo navijaško slavje. **Pred Kristalno palačo v Ljubljani** je potekal sprejem specialcev, kjer pa so ga z največjim transparentom pričakali njegovi domači in prijatelji, slavje pa se je nadaljevalo še na Koreni, kjer so ga pričakali še ostali bratje in sestre z otroci in se ob dobri hrani in pijači poveselili in počastili Mihove izvrstne dosežke.

Že naslednji dan so mu presenečenje pripravili tudi v **VDC Vrhnika - Idrija**, kjer so ga sodelavci in prijatelji pozdravili s transparenti in čestitkami.

Miha Marolt je s svojo srčnostjo, odločnostjo in pozitivno energijo pokazal, da nič ni nemogoče. Njegova zgodba je več kot le športni uspeh – je zgodba o pogumu, prijateljstvu, vztrajnosti in zmagovanju na vseh ravneh življenja.

M. D.

Prvomajska budnica – Horjul, Vrzdenec

Tudi letos bo godba svoje prvomajsko bujenje delila s sosednjo občino Horjul, kjer se bo ustavila ob idealni jutranji uri – ob 6.00.

Ob 6.00 se bodo godbeniki izkrcali na parkirišču pri Metrelu in s Horjulskimi mažoretami korakali vse tja do vrtca Horjul. Nato bodo svoje bujenje nadaljevali na Vrzdencu, kjer bodo ob 6.15 začeli na zgornji avtobusni postaji Vrzdenec in prebudili Vrzdenčane vse tja do PGD Vrzdenec. Tam jih bodo v gasilskih uniformah in z lučkami na gasilskih vozilih pričakala vsa društva Gasilske zveze Horjul. Ob kratkem programu in manjši pogostitvi se bo godba z mažoretami odpravila naprej v Šentjošt, vsa gasilska društva občine pa bodo nadaljevala tradicionalno pot po vaseh in prvomajsko budnico z gasilsko sireno delila še med ostale občane, ki godbene budnice ne bodo deležni.

Dragi občani, vabljeni, da godbo, mažorete in gasilce podprete s svojim prostovoljnim prispevkom, srečanjem ob cesti in dobrotami ob pogostitvi!

M. D.

Nova knjiga spominov Branka Lipnika: Jago in druge zgodbe

Na policah naših knjižnic je zaživela nova knjiga spominov Branka Lipnika z naslovom *Jago in druge zgodbe*.

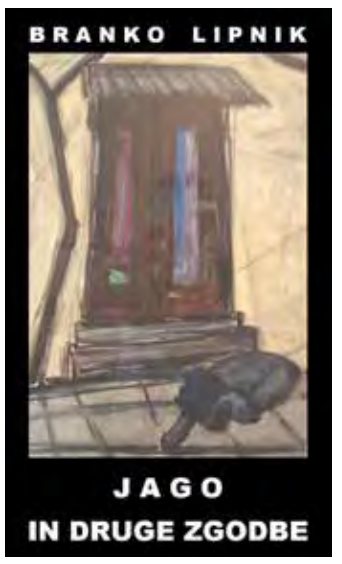

Upokojeni učitelj likovne vzgoje, rojen leta 1945, je v samozaložbi izdal že svojo trinajsto knjigo, tretjo v nizu spominov. Tokrat bralce popelje skozi čas – od trenutka, ko je začel pisati dnevnik, do današnjih dni, nato pa nazaj v zgodnja mariborska leta. Vsaka zgodba je obogatena s fotografijo, naslovnico pa krasi slika njegovega psa Jaga iz leta 1984.

Lipnik, ki je prevedel tudi šest knjig kratkih zgodb ameriških avtorjev in zbirko *Kratke zgodbe z vseh vetrov*, s to knjigo nadaljuje svoje bogato ustvarjalno popotovanje. *Jago in druge zgodbe* je nostalgičen in oseben vpogled v avtorjevo življenje, ki bo nedvomno pritegnil ljubitelje spominov in zgodb z dušo.

Gašper Tominc

Revija Napev – odsev 2025
tudi letos navdušil občinstvo

V petek, 28. marca, je v Prosvetnem domu Horjul potekala tradicionalna območna revija poustvarjalcev glasbenega izročila Ljubljana okolica.

Napev – odsev 2025 je tudi letos poskrbel za čudovite pesmi, ki so jih publiki predstavili člani in članice šestih izvrstnih zaseb, ki gojijo slovensko ljudsko glasbo na raznovrstne načine: nastopili so Sorški orgličarji, Marostarski štoplci iz Vnanjih Goric, ŽePZ Laniške predice iz Škofljice, Fantovska in dekliška pevska skupina FS Klas Horjul & Šumnik Borovnica ter poustvarjalci rezijanske glasbe Za srce mo, KUD Zbilje.

Prireditev je strokovno spremljala muzikologinja Ingrid Mačus, program je povezoval Tomaž Simetinger.

Peter Kavčič
Foto: občinski arhiv

Četrtošolci iz OŠ Horjul zaplesali rokenrol v sklopu projekta Dance to be FIT

Učenci 4. razredov Osnovne šole Horjul so se septembra 2024 vključili v evropski projekt *Dance to be FIT*, katerega namen je izboljšati telesno in duševno zdravje otrok skozi plesno dejavnost.

Pod vodstvom vaditeljev Plesnega kluba Briljantina ter učiteljic Monike Trček, Andreje Kobetič in Alenke Krušič so učenci v projekt vstopili z veliko motivacije in radovednosti.

Vadba je potekala vsak ponedeljek, učenci pa so hitro osvojili osnovne korake rokenrola. Že konec novembra so svoje novo znanje pokazali na šolskem novoletnem bazarju, kjer so nastopili s prvo koreografijo in navdušili občinstvo. S pridnim delom so nato svoje plesne sposobnosti nadgrajevali vse do pomladi, ko so na plesnem festivalu 12. aprila na Dobrovi samozavestno stopili na oder skupaj z vrstniki iz drugih šol. Predstavili so se s skupinsko točko na pesem *Vse kar si želiš* izvajalca Omarja Naberja in dokazali, da se rokenrol plesalci izven Ljubljane brez težav kosajo s tistimi iz prestolnice.

Zaradi velikega zanimanja in uspeha letošnjih dejavnosti se na OŠ Horjul v naslednjem šolskem letu načrtuje izvedba rokenrola kot dela razširjenega programa. Vadba bo potekala enkrat tedensko, razdeljena pa bo v dve starostni skupini – za učence od 1. do 5. razreda ter od 6. do 9. razreda. Otroci bodo na vadbah spoznavali osnove rokenrola – od poslušanja glasbe in ritma, do osnovnih korakov, poskokov, "kickov", menjav partnerjev ter krepitve mišičnih skupin in elementov parterne gimnastike. Plesali bodo samostojno, v parih in skupinsko, prav tako pa se bodo preizkusili v ustvarjanju lastnih koreografij.

Za vse, ki si želijo v prijetnem okolju naučiti nekaj novega, izboljšati svoje počutje, se zabavati in ob tem narediti nekaj dobrega za svoje telo, bo rokenrol odlična izbira. Zainteresirani se lahko za več informacij obrnejo na učiteljico Alenko Krušič ali kontaktirajo Plesni klub Briljantina prek e-pošte na info@briljantina.si oziroma na telefonski številki 031 493 514.

M. D.
Foto: PK Briljantina

Gregorjev pohod privabil pohodnike iz širše okolice

Muhasto vreme, ki nam je v marcu nekoliko nagajalo, nas ni odvrnilo od izvedbe 2. Gregorjevega pohoda, ki ga je tudi letos organiziralo Športno društvo Vrzdenec.

Pohod je potekal v nedeljo, 30. marca 2025, v popoldanskih urah.

Zbrali smo se pred gasilskim domom na Vrzdencu, kjer se je zbralo nekaj domačih pohodnikov, pridružili pa so se jim tudi pohodniki iz okoliških krajev – Lesnega Brda, Vrhnike, Vnanjih Goric, Brezovice – ter celo pohodnice iz Idrije. Skupaj smo se podali na prijetno in razgibano pot med travniki in njivami, ki nas je vodila vse do razgledne točke na vrhu Lesnega Brda.

Pot nas je vodila mimo cerkve Marije vnebovzete, kjer smo se na kratko ustavili za prigrizek, nato pa nadaljevali do vrha, kjer se nam je odprl čudovit razgled na okoliške vasi in vrhove Polhograjskih Dolomitov. Sončni žarki, ki so se popoldne le prebili skozi oblake, so dodatno polepšali razgled in poskrbeli za pravo pomladno vzdušje.

Pohod smo zaključili v prijetnem vzdušju, s toplimi besedami in prijaznimi pogovori med udeleženci. Iskrena hvala vsem, ki ste se udeležili pohoda, ter seveda organizatorjem, ki so poskrbeli za varno in lepo izpeljan pohod.

Se že veselimo prihodnjih skupnih poti!

ŠD Vrzdenec

Mladi hokejisti odlično končali sezono, člane čaka končnica prvenstva

Sredi aprila se je zaključilo tekmovanje v inline hokeju za mlajše selekcije, ki so navdušile s predstavami.

Najmlajši so prinesli domov medalje, U13 naslov prvakov, U16 pa so osvojili naslov viceprvakov v izredno izenačenem boju. Člane čaka še končnica državnega prvenstva in boj za vrh!

Vikend poln hokejskih uspehov v mlajših kategorijah

Vikend sredi aprila je bil za horjulski hokejski klub res nekaj posebnega – poln emocij, borbenosti in izjemnih uspehov. Zaključek državnega prvenstva v mlajših kategorijah je postregel z veliko razloga za veselje in ponos.

Nasmehi in medalje za U9

Najmlajši člani našega kluba, kategorija U9, so z nasmehi na obrazih zaključili sezono. Na turnirju ob koncu prvenstva so vsi sodelujoči prejeli zaslužene medalje, kar je lepo zaokrožilo njihovo športno leto. Igrivost, veselje in srčnost teh mladih upov nas vedno znova spomnijo, zakaj imamo tako radi ta šport.

U13 – Sezono kronali z naslovom državnih prvakov!

Izjemno sezono pa so z naslovom kronali Dinamiti U13, ki so skozi celotno leto kazali zrelost, ekipno igro in nepopustljivost. V finalu so potrdili svojo premoč in se zasluženo veselili naslova državnih prvakov. Trener Jan Leben je ob tem povedal:

"Ekipa je pokazala neverjetno srce. Trdo smo trenirali in rezultat je več kot zaslužen. Ponosni smo na vsakega posameznika."

U16 – Drama do zadnje tekme

V kategoriji do 16 let smo bili priča izjemno napeti končnici. Naši Dinamiti so zbrali enako število točk kot ekipa iz Dolenjskih Toplic, a so zaradi nekoliko slabše razlike v golih osvojili drugo mesto. Trener Timotej Fink pravi, da je izid dokaz kakovosti ekipe:

"Igrali smo srčno in borbeno. Na koncu nam je zmanjkalo malo športne sreče, a drugo mesto je prav tako ogromen uspeh."

Poletna liga kot nova priložnost

Pogled klubu zdaj že usmerjajo naprej – proti poletni ligi, ki bo potekala v obliki štirih turnirjev po Sloveniji. Mladi Dinamiti bodo imeli novo priložnost za dokazovanje, saj bo na koncu razglašen skupni zmagovalec lige. S tem bodo tekmovalci ostali v pravem tekmovalnem ritmu in hkrati gradili še močnejšo prihodnost kluba.

Člani v boju za končnico – polfinale pred vrati!

Medtem ko se mlajše selekcije veselijo svojih uspehov, pa se članske ekipe borijo za naslov državnega prvaka.

Ekipa TNT Dinamiti se žal ni uspela prebiti v nadaljevanje prvenstva, saj jim je na koncu zmanjkalo le nekaj točk. A izjemno pozitivna novica je, da so mladi Dinamiti prišli do končnice, kjer so se sicer morali posloviti po dveh tekmah z močno ekipo Bulsov. Izkušnja pa bo nedvomno dragocena za prihodnost.

Tako ostaja glavni adut horjulskih inline hokejistov članska ekipa Dinamitov, ki je že prestala prvo oviro in dvakrat premagala ekipo Karlovca ter se tako uvrstila v polfinale! Tam jih čaka obračun z ekipo HK Prevoje. Prva tekma je na sporedu v petek, 18. 4., v Horjulu, povratna pa 25. 4. na Lukovici. Hokejisti vabijo vse navijače, da napolnijo tribune in pomagajo ekipi na poti v veliki finale!

Za več informacij o tekmah, rezultatih in dogajanju v klubu sledite njihovim družbenim omrežjem na Facebooku in Instagramu. Skupaj lahko spišemo nove uspešne zgodbe.

Državna reprezentanca v Horjulu

Dobro delo ni ostalo neopaženo, prav tako tudi dobri pogoji za treninge tako da je v nedeljo, 6. aprila, v Horjulu potekal velik zbor vseh reprezentanc Slovenije. Dan se je začel z reprezentanco do 16 let, nato pa so sledili veterani nad 38 in 45 let, ki se konec maja odpravljajo na svetovno prvenstvo v Nemčijo. Glavni poudarek pa je bil na članski reprezentanci, ki se pripravlja na Evropsko prvenstvo, ki bo v začetku julija potekalo v Chitadelli v Italiji.

Pod vodstvom selektorja Klemna Sodržnika je bilo zbranih 12 igralcev in 4. vratarji iz cele Slovenije. Trening je bil namenjen predvsem spoznavanju in uigravanju – ključnemu koraku k oblikovanju konkurenčne reprezentance za evropski izziv.

Peter Kavčič
Foto: HK Dinamiti

Pomlad v Društvu upokojencev Vrzdenec

Za ohranjanje psihične in fizične kondicije smo tudi to leto začeli s polno vnemo.

Delavnica klekljanja, ki je sedaj na sporedu že nekaj obdobij, se je ponovno pričela v januarju. Zanimanje za ohranjanje te dediščine je še zmeraj veliko in sedaj imamo že kar nekaj res dobrih klekljaric.

Tako kot velevajo predpisi, smo kmalu v začetku leta izvedli letni občni zbor, ki se ga udeležuje izjemno veliko število članic in članov. Poleg pregleda delovanja v preteklem letu smo naredili tudi plan za letošnje leto. Ta je dovolj bogat, da se bo v društvu lahko videl prav vsak s svojimi interesi.

V prvi polovici marca smo že organizirali predavanje in pregled žensk za zgodnje odkrivanje raka dojk, ki ga je izvedla prim. mag. Vida Stržinar, dr. med., specialistka ginekologije in onkologije. Obisk je bil nad pričakovanji in veseli smo, če smo z organizacijo tega pomagali kateri od udeleženk.

Proti koncu marca je bil izpeljan spomladanski izlet. Odšli smo v Zasavje (Trbovlje, Zagorje, Hrastnik) in tam smo imeli kaj videti: od kapele z grobnico Janeza Vajkarda Valvasorja, rudarskega muzeja, kip Janeza Drnovška, spominsko sobo Ladka Korošca, zbirko in prikaz delovanja lutk marionet in še marsikaj, kar nam je bilo predstavljeno na tej izletniški poti in nam je predstavil naš odličen vodnik. Po krepkem kosilu, ki smo ga imeli v gostišču pri znanem kuharskem mojstru, smo se vrnili domov in takoj nadaljevali s plani za naprej.

Dan pred cvetno nedeljo je potekala delavnica izdelave velikonočnih butaric. Priprave za to delavnico se pričnejo že kar nekaj prej, saj je za njihovo izdelavo treba nabrati za to potrebni material.

12. 5. bo na vrsti naša zelemenjava, kjer si izmenjamo sadike, semena in izkušnje.

15. 6. sledi poletni piknik, nato pa odidemo na zasluženi dopust po energijo, ki je bomo še potrebovali, da naše cilje, ki sledijo, izpeljemo do konca. Je pa tako, da brez zagnanega vodstva in ekipe ne gre. Zato gre vsem velika zahvala, še posebej pa predsednici Bitki Petrovčič.

Za DU Vrzdenec
Jana Jereb

Pozdrav pomladi **v znamenju enakonočja**

V soboto, 22. marca, smo člani Mažoretne in twirling skupine Horjul v športni dvorani pripravili tradicionalno spomladansko prireditev Pozdrav pomladi.

Letošnja je bila v znamenju enakonočja, ki je bilo sicer v četrtek, 20. marca, dan kasneje pa je bil tudi prvi pomladni dan. Med prireditvijo smo »obiskali« različne konce sveta in spoznali, kako tam obeležujejo ta zanimiv pojav. V Angliji in Mehiki potekajo prireditve, na Japonskem je temu namenjen državni praznik, v Bolgariji in na Češkem pa ohranjajo staroslovanske tradicije. Na parketu so se predstavile vse skupine MTS Horjul: Čebelice, Cicibanke, Marjetice, kadetinje in juniorke. Obiskovalci so vsako skupino nagradili tudi z aplavzom. Kot gostje so se nam pridružili tudi otroci iz VVE Horjul, ki so popestrili večer s svojimi prisrčnimi nastopi. Za zadnjo točko pa so trenutne vaditeljice skupin oblekle svoje stare uniforme in tako poskrbele za presenečenje ter odličen zaključek večera.

MTS Horjul se ob tej priliki zahvaljuje Občini Horjul in Prosvetnemu društvu Horjul za podporo. Hvala tudi VVE Horjul za vsakoletno sodelovanje na prireditvi. Navsezadnje pa hvala vam, dragi obiskovalci, da ste si vzeli čas in prišli na letošnji Pozdrav pomladi. Upamo, da ste uživali v naši družbi – mi zagotovo smo!

Nur Živa Kranjec
Foto MTS Horjul

Županova beseda

Urejenost naše občine

Naša občina ima svojo zgodovino tudi vezano na nastanek naše občine. Pred letom 1994 smo spadali pod območje Občine Ljubljana - Vič - Rudnik. Leta 1994 je bila Občina Dobrova združena v Občino Dobrova - Horjul - Polhov Gradec. Leta 1998 nastajajo nove občine. Takratna Krajevna skupnost Horjul se je osamosvojila v Občino Horjul, hkrati pa je nastala Občina Dobrova – Polhov Gradec.

Vezano na omenjeno zgodovino se je razvijala tudi naša infrastruktura (ceste, vodovodi, zdravstveni dom, šole, lastništvo zemljišč ipd.). Občina se je leta 1994 z odcepom od Ljubljane odločila, da ne bo imela solastništva v ZD Ljubljana in je danes tako ena izmed 5 odstotkov občin v Sloveniji, ki niso lastniško povezani z javnimi zdravstvenimi domovi. Občina ima v upravljanju kar 250 km cest, od tega je lastniško in geodetsko neurejenih za 180 km cest, kar pomeni 72 % neurejenih cest. V občini imamo tudi 13 vodovodnih omrežij – kar nanese kar 165 km, staro pa v povprečju 30 let. Veliko objektov ima v bližini vodovodni sistem, a se nanj ne priključi, ogromno občanov pa so oddaljeni od vodovodnega sistema pa bi se želeli priključiti in imeti stabilen in varen sistem vode. Voda je osnovni vir življena, zato tisti, ki jo nima zna ceniti vrednost vode. Včasih so vodovodni odbori gradili in vzdrževali vodni sistem, sedaj pa zakon predpisuje, da more biti infrastruktura v upravljanju javne gospodarske družbe ali občine.

Trenutno stanje v občini kaže na veliko neurejenost na infrastrukturnem in ostalem področju. Država ugotavlja, da je veliko nelegalnih gradenj v Sloveniji in tudi v naši občini je tako. Država je zato sprejela zakon, ki ljudem omogoča, da na enostaven način legalizirajo nelegalne gradnje. Posledično

bo tudi občina pristopila k postopkom, da pomaga vsem krajanom legalizirati in urediti nujno potrebno infrastrukturo.

Na občini smo že pripravili seznam lastniško neurejenih cest in jih razvrstili v prioritetni seznam, ki ga lahko najdete na občinski internetni strani. V pripravi pa je tudi seznam prioritet prenove cest. Cilj občine je, da asfaltira vse ceste, ki vodijo do legalnih objektov, da pripelje vodovod do vsake hiše in da imamo v občini urejene vse storitve (vrtce, šole, zdravstvo in ostale dejavnosti). Vendar za to moramo stopiti skupaj in vsak na svojem področju urediti neurejene zadeve, da bomo lahko skupaj uspešno čim prej prišli do želenega cilja. Skupaj smo močnejši in boljši.

Vsem skupaj želim lepe in dela proste praznike.

Jure Dolinar

Občinski svet soglasno potrdil zaključni račun proračuna za leto 2024

Na 16. redni seji Občinskega sveta Občine Dobrova - Polhov Gradec, ki je potekala 26. 3. 2025, so svetniki soglasno potrdili

Zaključni račun proračuna Občine Dobrova - Polhov Gradec za leto 2024.

Iz Zaključnega računa proračuna Občine Dobrova - Polhov Gradec za leto 2024 izhaja, da je bil proračun Občine Dobrova - Polhov Gradec realiziran v naslednjih zneskih:

Prihodki in drugi prejemki proračuna

V letu 2024 so bili v Odloku o proračunu Občine Dobrova - Polhov Gradec načrtovani prihodki v višini 11.719.442 EUR, realizirani pa so bili v višini 10.257.671 EUR, kar predstavlja 87,50 % realizacije.

Največji delež na prihodkovni strani predstavljajo davčni prihodki, ki predstavljajo 72,40 % vseh prihodkov in nedavčni prihodki, ki predstavljajo 12,04 % vseh prihodkov občinskega proračuna. Ostali viri prihodkov so še: kapitalski prihodki, ki predstavljajo 1,38 % vseh prihodkov, prejete donacije, ki predstavljajo 0,04 % vseh prihodkov in transferni prihodki, ki predstavljajo 14,14 % vseh prihodkov.

Odhodki in drugi izdatki proračuna

V letu 2024 so bili v proračunu občine planirani odhodki in drugi izdatki v višini 22.885.865 EUR, realizirani pa v višini 19.119.429 EUR, kar predstavlja 83,50 % plana za leto 2024.

Največji delež odhodkov občinskega proračuna predstavljajo investicijski odhodki, in sicer 62,91 % vseh odhodkov, sledijo tekoči transferi, ki predstavljajo 18,51 % vseh odhodkov in tekoči odhodki, ki predstavljajo 17,96 % vseh odhodkov, v manjšem deležu pa tudi investicijski transferi, ki predstavljajo 0,62 % vseh odhodkov občinskega proračuna.

Na seji so se svetniki seznanili tudi z **Letnim poročilom Nadzornega odbora** Občine Dobrova - Polhov Gradec za leto 2024, **Letnim programom dela Nadzornega odbora** Občine Dobrova - Polhov Gradec za leto 2025, z dvema dokumentoma identifikacije investicijskega projekta (**most Hruševo** in **sanacija občinske ceste Polhov Gradec – Črni Vrh**) ter z **letnimi poročili vseh treh javnih zavodov** v Občini Dobrova - Polhov Gradec za leto 2024 (Osnovne šole Dobrova, Osnovne šole Polhov Gradec in Polhograjske graščine). Svetniki so podali tudi **soglasje k določitvi dela plače za redno delovno uspešnost ravnateljic obeh osnovnih šol** za leto 2024.

Svetniki so na seji potrdili še **rebalans proračuna občine za leto 2025**, predvsem zaradi tega, ker bo občina v letu 2025 prejela dodatna sredstva iz državnega proračuna, namenjena za sanacijo po poplavah, ki so občino prizadele avgusta 2023 (investicija most Hruševo in sanacija občinske ceste Polhov Gradec – Črni Vrh). Rebalans proračuna zajema tudi popravek prihodkov od obresti, saj bo občina iz naslova obresti v letu 2025 prejela manj prihodkov, prav tako bo občina v letu 2025, v primerjavi s preteklim letom, prejela manj sredstev iz naslova komunalnega prispevka.

Nekaj točk dnevnega reda zadnje seje se je nanašalo tudi na nepremično premoženje občine, in sicer so svetniki sprejeli:

- dopolnitve **Načrta ravnanja s stvarnim premoženjem občine za leto 2025**,
- dva **sklepa o odvzemu statusa grajenega javnega dobra**, ki se nanašata na nepremičnini, po katerih je v preteklosti potekala občinska cesta, danes pa njun namen ne ustreza več namenu cestnih zemljišč in
- **sklep o lokacijski preveritvi** v enoti urejanja prostora podEUP KE6/464 v Občini Dobrova - Polhov Gradec.

Na dnevni red zadnje seje občinskega sveta je bil uvrščen tudi **Elaborat o oblikovanju cen storitev gospodarske javne službe Oskrba prebivalstva s pitno vodo**, na podlagi katerega je občinski svet določil in potrdil **novo nižjo ceno storitev oskrbe s pitno vodo na območju občine**, ki znaša:

- potrjena cena omrežnine javne infrastrukture za faktor 1 (velikost vodomera DN 20) znaša 4,7900 evra/mesec,
- višina subvencije omrežnine za gospodinjske uporabnike in uporabnike, ki izvajajo nepridobitno dejavnost, je 50 % in znaša 2,3950 evra/ mesec za faktor 1 (velikost vodomera DN 20), na za opravljanje javne službe (vodarina) znaša 0,9315 evra/m3 **(cena se iz 0,9340 EUR/m3 zniža in znaša 0,9315 EUR/m3)**.

Svetniki so obravnavali in potrdili še nov **Pravilnik o ohranjanju in spodbujanju razvoja kmetijstva in podeželja v Občini Dobrova - Polhov Gradec**, saj je bilo treba zaradi novih predpisov na ravni EU in RS pristopiti k pripravi pravilnika, ki bo omogočal zakonito in transparentno dodeljevanje proračunskih sredstev. S sprejemom pravilnika so zagotovljeni pogoji za priglasitev shem državnih pomoči pri Ministrstvu za kmetijstvo, gozdarstvo in prehrano ter Ministrstvu za finance, ki sta pristojna organa za nadzor in potrjevanje državnih pomoči.

Prav tako so svetniki na zadnji seji odločili glede nadaljevanja postopka o pritožbi zoper sklep, s katerim je bil postopek, na podlagi javnega razpisa za opravljanje javne službe v osnovni zdravstveni dejavnosti na področju zobozdravstva, ustavljen, in sprejeli **priporočilo glede izvedbe Odloka o podelitvi koncesije za opravljanje javne službe v osnovni zdravstveni dejavnosti v Občini Dobrova - Polhov Gradec**. V razpisne pogoje se, če to ni v nasprotju z določili posameznega odloka o koncesijskem aktu, ki ga je ali bo sprejel občinski svet, vključi pogoj, da je koncesionar koncesijo za opravljanje javne službe v osnovni zdravstveni dejavnosti v občini dolžan opravljati v prostorih za izvajanje zdravstvene dejavnosti, ki jih zagotovi občina, in za katere bo plačeval primerno najemnino, takšna obveznost pa se lahko uveljavi kadar koli v času trajanja koncesije. Na ta način se bo zagotovilo, da se zdravstvena dejavnost na primarni ravni centralizira na lokacijah in v objektih, ki jih občina gradi s tem namenom in to že pred potekom dobe, za katero se podeljuje koncesija.

Ob koncu so se svetniki seznanili še s **sodno poravnavo** v pravdni zadevi ter **poročilom župana** o delu in o izvrševanju sklepov občinskega sveta, ki so mu sledila **vprašanja in pobude članov občinskega sveta**.

Gradivo zadnje seje občinskega sveta, vključno s posnetkom seje, najdete na spletni strani občine, kjer sledite povezavam: **Občina | Občinski svet | Seje občinskega sveta.**

Občina Dobrova - Polhov Gradec

Napoved javnih razpisov Občine Dobrova - Polhov Gradec za leto 2025

Občina Dobrova - Polhov Gradec obvešča vse zainteresirane, da bo predvidoma konec aprila oziroma v začetku maja 2025 na svoji spletni strani objavila več javnih razpisov za dodelitev sredstev upravičencem za leto 2025.

Razpisi bodo namenjeni sofinanciranju naslednjih programov in projektov:

- javni razpis za sofinanciranje socialnovarstvenih programov,
- javni razpis za sofinanciranje projektov za otroke in mladino,
- javni razpis za sofinanciranje programov društev upokojencev,
- javni razpis za sofinanciranje kulturnih programov in projektov,
- javni razpis za dodeljevanje socialnih pomoči.

Podrobnejše informacije o posameznih javnih razpisih bodo na voljo na spletni strani Občine Dobrova - Polhov Gradec: www.dobrova-polhovgradec.si.

V maju bo potekala sanacija ceste mimo Polhograjske graščine

Občane in uporabnike ceste mimo Polhograjske graščine obveščamo, da se bodo v mesecu maju pričela sanacijska dela in obnova na tem odseku mimo gradu.

Gre za gradnjo na območju kulturnega spomenika, s tem pa tudi za specifično gradnjo, saj mora biti izvedba del skladna s kulturno-varstvenimi pogoji. Granitne kocke bodo obnovljene in zamenjane na celotnem odseku.

Vljudno vas prosimo, da se že vnaprej pripravite na spremenjen prometni režim. Zapora bo predvidoma lahko trajala mesec dni. Obvoz bo potekal po lokalnih cestah. Prilagojen bo tudi prevoz šolskih in redih linij avtobusov. Podrobnejše informacije o poteku gradnje in obvozih bomo tekoče objavljali na občinski spletni in FB strani.

Veselimo se velike pridobitve, ki pa bo zahtevala nekaj prilagoditve in potrpljenja, za kar se vam že vnaprej zahvaljujemo.

Občina Dobrova – Polhov Gradec

Drage občanke, dragi občani!

Praznik dela nas spominja na vrednote solidarnosti, spoštovanja do dela in medsebojnega povezovanja. Naj nas te vrednote vodijo tudi v prihodnje.
Veseli me, da tradicijo Prvomajskih budnic obujamo tudi v naši občini. Letos bo Godba DPG občane zbujala že jubilejno, 10. leto.

Želim vam lep praznik in se vidimo 1. maja!

Jure Dolinar, župan Občine Dobrova - Polhov Gradec

Prvomajska budnica 2024, Podsmreka

Nove cestne oznake ob OŠ Dobrova

Za večjo pretočnost prometa ob OŠ Dobrova ter za večjo varnost otrok v prometu smo na podlagi izdelane študije preuredili cestni režim in talne oznake ob šoli.

Talne oznake so v barvah, ki so v skladu s smernicami za postavitev in izvedbo urbane opreme ter arhitekturnega oblikovanja prometnih površin za izboljšanje prometne varnosti otrok – šolarjev. Površine, namenjene avtomobilskem prometu, so označene s kvadrati modre, rdeče in rumene barve. Površine, namenjene pešcem, pa so označene z rumenimi krogi, ter modrimi in rdečimi kolobarji.

Dodatno sta postavljena dva znaka K + R, kar pomeni "Kiss & ride" ali "Poljubi in odpelji". Prva lokacija je pred glavnim vhodom v šolo in je ta prostor namenjen odlaganju in pobiranju otrok 1. in 2. razreda. Druga lokacija je namenjena odlaganju in pobiranju otrok od 3. razreda naprej, in sicer na način, da starš ne izstopi iz avtomobila, ampak se le poslovi od otroka in varno dalje odpelje v krožišče.

Tako omogočimo, da poteka pretok prometa gladko in da otrok izstopi na prometno varnem mestu. Prav tako se s tem, da sam vstopa v šolo, navaja na samostojnost in odgovornost.

Hvala, ker skrbite za varnost naših otrok ter jim omogočate razvijanje v odgovorne in samostojne osebe. Pa veliko izstopnih in vstopnih poljubčkov želimo.

Občina Dobrova - Polhov Gradec

Občina s svežim razpisom za kmetije in podeželje

Letos je Občina Dobrova - Polhov Gradec sprejela nov pravilnik za spodbujanje razvoja kmetijstva in podeželja, ki bo veljal do leta 2030.

Stari pravni temelji so bili zastareli, zato je bilo treba uskladiti pogoje z novimi evropskimi pravili in potrebami kmetov na terenu.

Na tej osnovi je občina objavila javni razpis za leto 2025, s katerim razpisuje skupno 30.000 evrov nepovratnih sredstev. Namen razpisa je podpreti tista področja, kjer so potrebe največje – od posodobitve kmetij, opreme in mehanizacije, gospodarjenja z gozdovi do podpore društvom in mladim, ki se izobražujejo na kmetijskih šolah.

V sklopu razpisa so na voljo sredstva za različne ciljane ukrepe: za naložbe v kmetijska gospodarstva, predelavo in trženje kmetijskih pridelkov, posodobitev gozdarske opreme, podporo delovanju kmetijskih in podeželskih društev ter za enkratno pomoč dijakom in študentom, ki se izobražujejo v kmetijskih smereh.

Z izborom ukrepov občina sledi ciljem trajnosti, posodobitve, večje samooskrbe in spodbujanja generacijske prenove. Hkrati se želi podpreti tudi širše delovanje podeželskih skupnosti – saj živahno in povezano podeželje pomeni tudi večjo kakovost življenja za vse nas.

Več informacij najdete na spletni strani občine ali pokličite v tajništvo na tel. 01 3601 800.

Občina Dobrova - Polhov Gradec

Podpisan sporazum o sodelovanju gasilcev GZ Dolomiti in GZ Horjul

V sredo, 2. aprila, je v prostorih Občine Dobrova - Polhov Gradec potekal slovesen podpis sporazuma o sodelovanju operativnih gasilskih enot iz prostovoljnih gasilskih društev Gasilske zveze Dolomiti in Gasilske zveze Horjul.

Sporazum določa skupno sodelovanje pri gašenju in reševanju ob naravnih ter drugih nesrečah v sosednjih občinah.

Sporazum so podpisali župan Občine Dobrova – Polhov Gradec Jure Dolinar, župan Občine Horjul Janko Prebil, predsednik GZ Dolomiti Franci Zibelnik in predsednica GZ Horjul Mojca Jazbar.

Slovesnosti so se udeležili tudi poveljnik GZ Dolomiti Andrej Slovša, poveljnik GZ Horjul Robert Kranjec, podžupanja Občine Dobrova – Polhov Gradec Ana Oblak ter direktorica občinske uprave mag. Katja Plazovnik.

Sporazum predstavlja pomemben korak k učinkovitejšemu sodelovanju gasilskih enot in zagotavljanju večje varnosti prebivalcev v obeh občinah.

GZ Dolomiti
Občina Dobrova - Polhov Gradec

Vodstvo občine na srečanju s krajani

V preteklem mesecu je bilo sklicanih in izvedenih več srečanj s krajani.

Župan in podžupanji so se udeležili srečanja s krajani v naselju Hruševo, v KS Šentjošt in v KS Črni Vrh. V načrtu je tudi izvedba srečanja v Polhovem Gradcu in na Dobrovi.

Sredi meseca marca so se v velikem številu krajani udeležili srečanja na Hruševem. Župan je predstavil potek projekta izgradnje novega mostu na Hruševem, potek gradnje oziroma sanacije državne ceste, ki se bo prilagodila novi niveleti hruševskega mostu. Načrtovana je gradnja pločnika in izgradnja novih avtobusnih postaj. Potekala je razprava o zagotavljanju poplavne varnosti, urjanju Gradaščice, gradnji pločnika. Širša razprava je potekala tudi na temo nadaljnje gradnje kolesarske povezave, kjer občina že išče alternativne rešitve.

Srečanja s krajani so se v velikem številu prav tako udeležili tudi v KS Šentjošt. Krajanom je bilo predstavljeno delo občine v preteklem letu 2024 in pregled načrtov in dela za leto 2025. Poudarek je bil tudi na predstavitvi projektov, ki so v letošnjem letu načrtovani v Šentjoštu in okolici. Intenzivno se dela na pridobivanju projektov in dokumentacije za izvedbo sanacije po poplavah, prometni študiji v Šentjoštu in projektih KS. Precejšnji del razprave pa je bil namenjen odpiranju vprašanj in iskanju možnosti za obnovo kulturnega doma v Šentjoštu. Tudi krajani KS Črni Vrh so se vabilu na srečanje z vodstvom občine udeležili številčno. Dvorana kulturnega doma je bila skoraj premajhna. Uvodoma je župan ravno tako predstavil pregled leta 2024 in načrte za 2025. Ceste v KS Črni vrh so bile v poplavah 2023 med najbolj poškodovanimi, večji delež sanacijskih sredstev je bil namenjen prav cestam na območju KS Črni Vrh. Nadaljnja sanacija je tudi osrednji projekt za leto 2025. V pričakovanju soglasij in pridobitvi novega paketa sredstev s strani Ministrstva za naravne vire in prostor, se bo nadaljevala sanacija na poškodovanih odsekih in cestah. Tudi v Črnem Vrhu se je odprla živahna razprava in pogovor o različnih temah.

Srečanja s krajani se bodo organizirala tudi v ostalih dveh krajevnih skupnostih, saj so lepa priložnost za izmenjavo informacij, pogovor in konstruktivne predloge. S tem skupaj gradimo občino in storitve občine od ljudi za ljudi.

Občina Dobrova - Polhov Gradec

Poziv občanom – zbiramo gradivo o spomeniku NOB na Dobrovi

Občina Dobrova - Polhov Gradec zbira gradivo in podatke v zvezi s spomenikom NOB na Dobrovi, ki stoji pred Zadružnim domom na naslovu Ulica Vladimirja Dolničarja 2.

Spomenik, postavljen leta 1956, je delo Marka Šlajmerja in je posvečen prebivalcem Dobrove in okolice, padlim v času narodnoosvobodilnega boja.

Gre za sedem metrov visok kamnit obelisk z vklesanim posvetilom in imeni žrtev. Če kdo izmed občanov razpolaga s kakršnim koli gradivom, povezanem s tem obeležjem – s fotografijami, zapisi, dokumenti, osebnimi spomini ali drugimi informacijami, še posebej o prvotni zasaditvi in ureditvi okolice – vas prijazno vabimo, da nas kontaktirate.

Za več informacij ali pošiljanje gradiva se lahko obrnete na mail: info@dobrova-polhovgradec.si

Hvala vsem, ki se boste odzvali pozivu.

Občina Dobrova - Polhov Gradec

Čistilna akcija 2025

V soboto, 22. marca, je v občini Dobrova - Polhov Gradec potekala tradicionalna čistilna akcija, ki je dokazala, kako močan je občutek pripadnosti skupnosti in skrb za okolje med občani.

Čistilna akcija, ki jo je usklajevalo kar 17 koordinatorjev iz posameznih krajev in vaških skupnosti, je potekala sočasno po vsej občini. Vsaka vas si je predhodno izbrala odgovorno osebo, ki je prevzela naloge razdeljevanja opreme in usmerjanja prostovoljcev.

Ob deveti uri zjutraj so se krajani zbrali na določenih zbirnih mestih, kjer so prejeli vreče, rokavice ter malico – rogljiček in pijačo. Glavna področja čiščenja so vključevala obcestne pasove, jarke, gozdne poti ter obrežja rek, pri čemer so pomembno vlogo imeli tudi člani ribiške družine, ki so skrbno očistili vodne okoliše.

Za zbiranje odpadkov sta bila na voljo dva kesona, ki sta bila ob koncu dneva do vrha napolnjena. Režijski obrat pa je že med akcijo sproti odvažal smeti, kar je omogočilo nemoten potek čiščenja. Vreme je, kljub sprva negotovi napovedi, zdržalo prav do konca in omogočilo uspešno izvedbo.

Po koncu akcije so se prostovoljci zbrali v grajskem parku v Polhovem Gradcu, kjer jih je prvič pričakala pogostitev v organizaciji Turističnega društva Polhov Gradec. Na meniju sta bila topel golaž in šmoren, ki sta hitro izginila, kar priča o dobri udeležbi in zadovoljstvu z dogodkom.

Posebno angažirano je bilo tudi Turistično društvo Črni Vrh, ki se je letos odločilo, da bo čiščenje začelo že dan pred uradno akcijo. Približno 35 vaščanov se je pred soboto podalo na več krajših pohodov ter očistilo poti od Lučin do Pasje ravni, Črnega Vrha in Smolnika. V soboto so zaključili še s čiščenjem glavne ceste proti Polhovemu Gradcu. Kljub dežju so udeleženci vztrajali do konca in s pomočjo krajanov Milana in Jožeta hitro pospravili polne vreče na kamionček.

V čistilni akciji so sodelovali tudi člani Planinskega društva Blagajana, ki so se zbrali na Ravneku in v skupinah očistili poti proti Grmadi, Polhograjski Gori in Tošču. Na poti na Ključ so poleg čiščenja namestili še devet novih smernih tabel. Akcijo so zaključili v prijetnem vzdušju pri planinski koči, s ponosom na opravljeno delo.

V čistilni akciji so sodelovali tudi krajani krajevne skupnosti Dobrova in Šentjošt.

Občina Dobrova - Polhov Gradec se zahvaljuje vsem prostovoljcem, društvom in posameznikom, ki so prispevali k uspehu letošnje čistilne akcije. Pogled na čiste poti, obrežja in gozdove je najlepša nagrada za njihov trud – in spodbuda, da takšni ostanejo čez vse leto.

M. D.

Foto: I.B.B., JZPG

Dan Evrope – praznik miru, povezovanja in skupne prihodnosti

Vsako leto 9. maja praznujemo Dan Evrope, ki simbolično zaznamuje začetek povezovanja evropskih držav v trajen mir in sodelovanje.

Na ta dan leta 1950 je francoski zunanji minister Robert Schuman predstavil deklaracijo, s katero je predlagal vzpostavitev skupne proizvodnje premoga in jekla – to je bil prvi korak k ustanovitvi današnje Evropske unije.

Danes Dan Evrope predstavlja vrednote miru, enotnosti, solidarnosti in skupne evropske identitete.

V številnih krajih po Evropi ob tem prazniku potekajo dogodki, ki spodbujajo razmislek o evropski prihodnosti ter spoznanje, kako evropske politike vplivajo na lokalne skupnosti. Tudi v občini Dobrova - Polhov Gradec se te vrednote vse bolj odražajo skozi kulturne, naravovarstvene in razvojne projekte, ki črpajo navdih in podporo iz evropskih povezav in programov.

Občina leži na zahodnem robu Ljubljanske kotline in se ponaša z izjemno naravno dediščino, vključno s Krajinskim parkom Polhograjski dolomiti, ki je zaradi svoje biotske raznolikosti in kulturnega pomena pogosto vključen v širše evropske okoljske pobude.

Občina Dobrova - Polhov Gradec se zaveda pomena sodelovanja in povezovanja, ki ga prinaša članstvo v Evropski uniji. Tako v šolah kot v kulturnih ustanovah se vsako leto odvijajo različne aktivnosti, s katerimi se mlade in širšo javnost spodbuja k razumevanju evropskih vrednot. Med te vrednote spadajo tudi spoštovanje raznolikosti, človekove pravice ter odgovornost do skupnega prostora in prihodnosti.

Dan Evrope je priložnost, da se spomnimo, da Evropa ni le politični ali gospodarski projekt, temveč prostor ljudi, zgodb in povezav. In ravno občine, kot je Dobrova - Polhov Gradec, s svojo predanostjo lokalnemu razvoju in odprtosti v svet, potrjujejo, da evropske vrednote živijo tudi v najlepših kotičkih narave, med griči in dolinami Polhograjcev.

M. D.

Zdravje v občini Dobrova - Polhov Gradec: izzivi in priložnosti za prihodnost

Zdravje prebivalcev je temelj vsake uspešne skupnosti. Občina Dobrova - Polhov Gradec se tudi v letu 2025 vključuje v nacionalni projekt »Zdravje v občini«, ki ga vodi Nacionalni inštitut za javno zdravje (NIJZ).

Namen pobude je občinam omogočiti vpogled v ključne kazalnike zdravja in jih spodbuditi k sprejemanju učinkovitih ukrepov za boljše zdravje prebivalcev.

Analiza zdravstvenega stanja v občini kaže nekaj spodbudnih rezultatov. Bolniška odsotnost delovno aktivnih prebivalcev je v povprečju trajala 15,4 dni na leto, kar je precej pod slovenskim povprečjem, ki znaša 19 dni. Prav tako je manjši delež občanov, ki jemljejo zdravila za povišan krvni tlak ali sladkorno bolezen, kar nakazuje na razmeroma ugodno zdravstveno sliko. Stopnja bolnišničnih obravnav zaradi srčne kapi in zlomov kolka je nižja od državnega povprečja, kar je spodbuden kazalnik za srčno-žilno zdravje in zdravje starejših. Precepljenost otrok proti ključnim boleznim (DTP-Hib-IPV-hepB) je prav tako visoka, kar pomeni dobro zaščito pred nalezljivimi boleznimi. Obenem pa analiza razkriva tudi nekatera področja, ki zahtevajo dodatno pozornost. Stopnja umrljivosti zaradi samomora je v občini višja kot v preostalem delu države, kar kliče po okrepljenih ukrepih na področju duševnega zdravja. Poleg tega izstopa tudi višji delež prometnih nesreč z alkoholiziranimi povzročitelji, kar nakazuje na potrebo po večji ozaveščenosti in preventivnih akcijah v prometu. Delež otrok s prekomerno telesno težo presega regijsko povprečje, kar pomeni, da je potrebna dodatna promocija zdravega življenjskega sloga že v najzgodnejših letih.

Občina izkazuje visoko stopnjo odzivnosti v presejalnih programih za raka debelega črevesa (Program Svit), raka materničnega vratu (Program Zora) in raka dojk (Program Dora), kar pomeni, da se prebivalci zavedajo pomena zgodnjega odkrivanja bolezni. To je ključno za boljše izide zdravljenja in zmanjšanje umrljivosti zaradi rakavih obolenj.

Posebna pozornost je v letošnjem poročilu namenjena tudi vplivu podnebnih sprememb na zdravje. Občina Dobrova - Polhov Gradec leži na območju omiljenega celinskega podnebja, za katerega napovedi kažejo, da bo ranljivost zaradi podnebnih sprememb v prihodnosti naraščala. Starejše prebivalstvo, socialno-ekonomski dejavniki in zdravstveno stanje bodo ključni elementi, ki bodo določali stopnjo tveganja. Povečana pogostost vročinskih valov, ekstremnih vremenskih pojavov in širjenje nalezljivih bolezni bodo zahtevali prilagoditve tudi v lokalnih zdravstvenih in socialnih politikah.

Priporočeni ukrepi za prihodnost vključujejo razvoj sistemov zgodnjega opozarjanja, ustrezno urbanistično načrtovanje javnih površin z več zelenih površin in senčenjem, izboljšanje dostopnosti do varnih in hladnih prostorov med vročinskimi valovi, ter povečanje promocije aktivnega transporta in zdravega načina življenja. Pomembno bo tudi preprečevanje širjenja bolezni, ki jih prenašajo komarji in klopi, ter krepitev sosedske povezanosti in pomoči na domu, zlasti za starejše in druge ranljive skupine.

Občina Dobrova - Polhov Gradec ima veliko potenciala za izboljšanje zdravja prebivalcev, pri čemer bo ključno povezovanje različnih lokalnih deležnikov – od zdravstvenih ustanov do izobraževalnih in socialnih služb. Le z usklajenim in dolgoročnim pristopom bo mogoče zagotoviti, da bo zdravje prebivalcev tudi v prihodnosti ostalo v središču razvojnih prizadevanj.

M. D.

Na obisku
pri g. županu

Otroci vrtca Dobrova pri OŠ Dobrova iz skupine Pikapolonice (3 do 4 leta), smo imeli posebno priložnost obiskati pisarno g. župana Jureta Dolinarja.

Sprejel nas je z nasmehom in povedal nekaj besed o svojem delu. Obisk je bil za otroke izjemno zanimiv, saj so lahko postavljali vprašanja in izvedeli marsikaj o tem, kako župan skrbi za dobrobit kraja in njegovih prebivalcev.

Otroci so si ogledali različne pisarne in spoznali tudi druge zaposlene na občini. Povedali smo mu, kaj vse mi delamo v vrtcu in se preko igre učimo.

Takšni obiski so zelo pomembni, saj otrokom omogočajo, da že v mladih letih razvijajo občutek za odgovornost in spoštovanje do skupnosti.

Na srečanju se nam je pridružila tudi nova pomočnica ravnateljice za vrtec, ga. Bojana Novak Borc.

Ob zaključku srečanja je g. župan obdaroval vse otroke s slikanico 'Polh Rogovilež' in s kresničko za boljšo vidnost v prometu.

Hvala g. županu, ge. podžupanji in vsem sodelavcem Občine Dobrova - Polhov Gradec, ki so nam polepšali današnji dan.

Skupina »Pikapolonice«

Otroci vrtca Dobrova
obeležili mednarodni dan knjige za otroke

V vrtcu pri OŠ Dobrova so otroci 2. aprila obeležili mednarodni dan otroške knjige na prav poseben način.

Pod vodstvom vzgojiteljic so se otroci iz vseh skupin podali na ustvarjalno pot, kjer so izdelali svoje lastne kartonke. Vsaki skupini je bila dodeljena tema, na katero so nato ustvarjali vsebine, risbe in zgodbe. Otroci so pri tem pokazali izjemno izvirnost in domiselnost, saj so za izdelavo svojih kartonk uporabili različne materiale. Barviti papir, blago in vrvice so bili le nekateri od pripomočkov, ki so jih otroci združili z domišljijo, da so nastale edinstvene knjižice. Izdelane kartonke smo si izmenjali po skupinah ter si jih ogledali. Pozabili pa nismo niti na ostale obiskovalce vrtca, saj smo pripravili tudi razstavo naših izdelkov. Prav tako pa nismo pozabili na svetovni dan knjige. Vzgojiteljice smo 23. 4. 2025 glasno brale otrokom izbrane slikanice, po katerih smo poustvarjali in na koncu vse izdelke strnili v veliko knjigo pravljic.

S tem je vrtec na igriv in ustvarjalen način obeležili pomembnost branja ter spoštovanja otroške književnosti, ki spodbuja njihovo domišljijo in ustvarjalnost.

Kolektiv vrtca Dobrova

Ali je tega res treba?

Vsi, ki se pogosteje vozimo na relaciji Vrzdenec-Šentjošt, ob cesti lahko opazimo veliko količino odvrženih pločevink in plastenk. Ob nedeljskem sprehodu smo, na slabem kilometru poti, nabrali kar 4 vreče odvržene prazne embalaže.

Seveda se ob tem sprašujemo, kdo tako brezvestno onesnažuje ta prelepi del naše domovine. V času, ko toliko govorimo o okoljski ozaveščenosti, si je skoraj nemogoče predstavljati posameznike, ki kar iz avtomobila odmetavajo vse, česar ne potrebujejo več. Začudenje je še večje, ko ugotoviš, da je med odvrženo embalažo največ pločevink piva. Torej so tisti, ki neodgovorno smetijo vse povprek, obenem tudi neodgovorni vozniki? Ob svetovnem dnevu Zemlje so po vsej državi potekale raznovrstne čistilne akcije. Želja vseh, ki spoštujemo in cenimo naravo, je, da v prihodnosti take akcije niti ne bodo potrebne, če bo skrb za okolje postala naš skupni cilj.

VŽ

Za pisanje člankov za Naš časopis se obrnite na dopisnico Manco Dolinar.

Kontakt: manci.dolinar@gmail.com

Naš časopis

Rastemo skupaj: prireditev ob 180. obletnici šolstva in 60. obletnici vrtca na Dobrovi

V četrtek, 20. marca 2025, je bila športna dvorana na Dobrovi napolnjena do zadnjega kotička.

Zbrali so se številni obiskovalci, med njimi tudi mnogi eminentni gostje, da bi skupaj obeležili dve pomembni obletnici – 180 let šolstva in 60 let vrtca na Dobrovi. Na prireditvi smo se družili majhni in veliki, otroci iz vrtca in šole in zato smo jo poimenovali Rastemo skupaj.

Program se je začel s projekcijo, ki je obiskovalcem predstavila utrinke iz življenja šole in vrtca, nato pa so otroci iz vrtca ter tretješolci obema slavljencema – šoli in vrtcu zapeli pesem Vse najboljše. Povezovalki – tretješolka Kim Pavlinič in osmošolka Veronika Rotar sta pozdravili goste ter na oder najprej povabili ravnateljico, gospo Sonjo Bregar Mazzini, nato pa besedo predali še županu, gospodu Juretu Dolinarju ter generalnemu direktorju direktorata za predšolsko vzgojo in osnovno šolstvo, gospodu Radu Kostrevcu. Vsi trije so nas nagovorili s svojimi mislimi, spodbudami in lepimi željami ob jubileju.

Oder smo nato prepustili petošolcem, ki se jim je ob pesmi Ta vlak pridružil gost, pevec skupine Čuki, gospod Jože Potrebuješ. Na projekciji smo si med pesmijo lahko ogledali tudi prav poseben vlakec, na katerem so se peljali otroci iz skupin Ribice, Želve, Mucki, Račke in Delfini. Tako ob pesmi Ta vlak, kot tudi ob naslednji – Zelena dežela, ki so jo zapeli in ob njej tudi zaplesali tretješolci, smo razmišljali o tem, kako ponosni smo lahko na svoj domači kraj. Voditeljici Kim in Veronika sta se ob tem spomnili tudi na dobrovsko legendo o zakleti grofici, ki je včasih živela tam, kjer je danes Gradišče.

Ker je zaradi svojih zlatnikov mislila, da je mogočnejša celo od Dobrovske Matere božje, se je z zakladom vred pogreznila v zemljo in zdaj čaka, da jo bo kdo rešil. Kim in Veronika sta nas nato povabili na Gradišče, da vidimo, ali je zakleta grofica še vedno tam.

Prireditev se je nadaljevala z dramsko igro, v kateri so nastopili osmošolca Bor Sečnik in Ažbe Hvastija ter zakleta grofica - Rahela Karolina Mulej. Med dramskimi prizori so se na odru zvrstili petje, ples ter video projekcije z izjavami otrok iz vrtca, sedanjih ter bivših učencev.

Predstavilo se je več kot 400 nastopajočih: vsi učenci od 1. do 5. razreda, otroci iz vrtca, gimnastičarke, otroška folklorna skupina, dekleta, ki plešejo pri plesnem društvu Panorama, učenke 7.a razreda, ter otroški in mladinski pevski zbor z zborom učiteljev. Dramsko besedilo, v katerem so se prepletale glasbene točke, je imelo tudi pomembno sporočilo. Bor in Ažbe sta želela najti grofičin zaklad, da bi si z njim kupila nov telefon in računalniško igrico.

Namesto zlatnikov sta našla skrinjo, v kateri so bili kamenčki z lepimi sporočili, ki so jih skupaj naredili sedmošolci in otroci iz skupine Sovice. Na kamenčkih so bile zapisane misli: Prijateljstvo je največji zaklad. Dobro se z dobrim vrača. Srečo je lepo deliti. Do sveta bodo tak, kakršen želiš, da bi bil svet do tebe … Na koncu so igralci ugotovili, da so kamenčki in prijateljstvo med sedmošolci ter otroci iz vrtca veliko lepši zaklad kot zlatniki.

To so potrdili tudi s pesmijo Zgodba o prijateljstvu, ki so jo skupaj zaplesali učenke 7. a razreda in otroci iz skupine Sovice, zapela pa sedmošolka Ana Skopec in Jože Potrebuješ. Prireditev smo zaključili s šolsko himno, ki smo jo ponosno zapeli otroci in zaposleni. Ob tem smo ugotavljali, da ne rastejo skupaj le otroci iz vrtca in šole, ampak z vsemi našimi otroki rastemo tudi odrasli. Rastemo pravzaprav celo življenje.

Za vse naše obiskovalce smo pripravili tudi spominček – kamenčke lepih misli, ki smo jih poleg Sovic in sedmošolcev ustvarjali tudi ostali: otroci v vrtcu, šolarji pri pouku, nekateri med prostimi urami v knjižnici, nekatere so naredile tudi učiteljice. Tako smo po zaključenem programu naš skupni zaklad razdelili tudi mednje.

Ugotavljali smo, da smo s prireditvijo rasli tudi mi in lepo je bilo ustvarjati skupaj. Eva Furman, Saša Pivk, Maja Kastelec in Zvonka Španger smo pripravile projekcijo, Barbara Burjak in Polona Suhadolc sta ob pomoči hišnikov Roka Lešnjaka in Luke Roglja poskrbeli za zelo lepo sceno, scenarij pa je pod mentorstvom Zvonke Španger tako kot vsako leto nastajal postopoma, tudi z vključenimi idejami otrok. Sodelovalo pa je še veliko število mentorjev: vse vzgojiteljice in vzgojitelji v vrtcu, učiteljice od 1. do 5. razreda, poleg njih pa še Marjeta Novak, Ana Peček, Marša Plohl Turk, Plesno društvo Panorama: Nataša Potočnik, sodelovala je tudi Glasbena šola Emil Adamič.

Lepo je bilo ustvarjati skupaj in hvala prav vsem, tudi ostalim, ki so kakorkoli prispevali vsak svoj delček k temu, da smo in še vedno rastemo skupaj

Zvonka Španger,
foto: Mateja Jordović Potočnik

Zakleta grofica (Rahela Karolina Mulej) v družbi osmošolcev Bora Sečnika in Ažbeta Hvastije na Gradišču

Kamenčki lepih misli

Upokojeni učitelji, med njimi 95-letna učiteljica Danica Novak v družbi z Jožetom Potrebuješem in njegovo soprogo

Sreča na vrvici: 4. a in 4. b razred

Otroci iz vrtca in tretješolci so zapeli Vse najboljše, vrtec in Vse najboljše, šola

Ob petju petošolcev so Konjički zaplesali Kekčevo pesem

Pomladni koncert
Glasbene šole Emil Adamič

V petek, 11. aprila 2025, je športna dvorana na Igu postala glasbeni oder, kjer se je odvijal zdaj že tradicionalni Pomladni koncert Glasbene šole Emil Adamič.

Letos je bil še posebej slovesen, saj je Glasbena šola obeležila 10 let delovanja svojega ižanskega oddelka in prvič prireditev pripeljala na Ig. Ob tej priložnosti se je zbrala številčna publika, med njimi tudi župan občine Dobrova - Polhov Gradec, g. Jure Dolinar, ravnateljica osnovne šole Ig, mag. Karmen Zorko, podžupanja občine Ig, ga. Mira Žagar ter predsednica društva Fran Govekar, ga. Alenka Jeraj.

Prireditev je s tolkalsko energijo odprla komorna skupina s skladbo ***Utrip južne tribune***, nato pa je zbrane nagovorila ravnateljica OŠ Ig, mag. Karmen Zorko. Program je sledil radoživemu ritmu pomladi in prepletel široko paleto glasbenih žanrov – od klasičnih skladb do sodobnih aranžmajev, vse v izvedbi učencev vseh enot šole: Dobrova, Polhov Gradec, Šentjošt, Dol pri Ljubljani, Šmarje - Sap in Ig.

Med nastopi so zazvenele violine, flavte, kitare, trobente, klavirji in številni drugi inštrumenti. Posebno pozornost je pritegnila mlada skladateljica in glasbenica Cecilija Dolinar, ki je za svojo avtorsko skladbo ***Entropija***, pripravljeno v sodelovanju z družinskim kvartetom, na državnem tekmovanju Glasbena olimpijada Slovenije prejela zlato priznanje in skupno 2. mesto.

Druženje z glasbo ni minilo brez zabavnih ritmov – skladbe ***Mamma Mia***, ***Čista zabava*** in ***La Cucaracha*** so vzdušje v dvorani podvojile in učenci so znova dokazali, da najraje seveda igrajo vesele, radožive skladbe. Sledila je tudi učiteljska točka, točka, ki vedno preseneti. V šoli je vedno tako, da učitelji otroke učijo, nikoli pa se zares ne predstavijo tudi sami. V Glasbeni šoli Emil Adamič temu ni tako, saj na vsakem koncertu eno točko priredijo učitelji. Tokrat so izvedli jazz skladbo Sunny, ki je postregla s solistom na trobenti, dveh električnih kitarah in klavirju. Kot vedno, je tudi tokrat požela največji aplavz. Zanimivost večera je bil tudi nastop Ižanske godbe, ki je po letih mirovanja znova zaživela zahvaljujoč lokalni pobudi in sodelovanju z glasbeno šolo. Pred ižanskim nastopom je zbrane pozdravila tudi predsednica društva Fran Govekar, ga. Alenka Jeraj, ki je poudarila pomen godbe v njihovem kraju in srečno, a dolgo zgodbo o ponovnem nastajanju godbe na Igu. Od želje je po nekaj letih le prišlo do realizacije in danes Ižanska godba deluje že eno leto, ima preko 20 članov iz bližnje in širše okolice, hkrati pa vse generacije združuje glasba.

Predstavili so se z energičnima skladbama ***Pirates Overture*** in ***Attentione a la marche***. Skladbi s pevskimi in igralskimi vložki sta postali čisto nekaj posebnega. Sledil je nastop Združenega orkestra Glasbene šole Emil Adamič, ki ga sestavljajo učenci vseh enot glasbene šole. Tokrat so zaigrali domiselno skladbo Parada Živali, kjer je bil med poslušalci izziv prepoznati različne živali. Kača, konj, slon in druge živali so se v naših mislih sprehodile v živalski paradi ob zvokih otroškega orkestra.

Vrhunec večera je zagotovo predstavljal nastop Združenega otroškega zbora GŠEA in Godbe Dobrova - Polhov Gradec. Kot prvo so skupaj z otroci izvedli Avsenikovo Planico. Pesem, ki je druga slovenska himna. Pesem, ki jo mora znati vsak otrok in odrasel.

V čast slovenskim orlom so jo zapeli skupaj še s priložnostnim zborom Fantje z vasi. Sledila je skladba J'Imagine ki je izžarevala olimpijski duh, sodelovanje in prijateljstvo. Nazadnje zapeta na Noči godbe 2024, kjer je godba s solisti predstavljala olimpijske in paralimpijske igre. Tudi tokrat so jo zapeli v sestavu Godba DPG, vokalna skupina Borovničke iz Iga ter priložnostni fantovski zbor Fantje z vasi. Čeprav morda Borovničke in Fantje z vasi skupaj zveni nekoliko zanimivo, sta se zbora lepo ujela in imenitno izvedla francosko skladbo. Sledila je skladba Življenje je lepo, ki so ga z godbo zapela dekleta iz mladinskega zbora Osnovne šole Ig.

Koncert je bil obenem povabilo k vpisu v novo šolsko leto, ki bo potekal od 15. (15. 5. Dobrova) do 23. maja (23. 5. Ig) po enotah glasbene šole. Vsem, ki si želijo vstopiti v svet glasbe, so vrata odprta – tako otrokom kot odraslim.

Večer se je zaključil s himno slovenskih godb – ***Tra ta ta***, ki so ga ubrano zapeli mladi pevci in pevke združenega otroškega zbora, godba DPG ter Fantje z vasi.

S pesmijo so pomahali v slovo z željo na snidenje tudi prihodnje leto, tokrat zopet na Dobrovi.

M. D.

Entropija in družinski kvartet Dolinar

Združeni mladinski orkester Glasbene šole Emil Adamič

Godba DPG in Združeni otroški pevski zbor GŠEA

Komorna zasedba z Dola pri Ljubljani.

Dogodki in novosti

POLHOGRAJSKA GRAŠČINA

Kontaktni podatki

Dosegljivi smo na telefonski številki 031/776-259 ali preko maila info@jzpg.si. Naše aktivnosti, pakete in ponudbo lahko spremljate na spletih straneh www.visitpolhovgradec.si in www.grad-polhovgradec.si
Sledite nam lahko tudi na Facebook strani Blagajeva dežela, igrivo zaledje Ljubljane in Instagram profilu @polhograjska_grascina.

Avtobusna postaja Polhov Gradec

Kavarna, turistično informacijski center, prodajalna vstopnic, izposojevalnica e-koles, trgovinica lokalnih izdelkov, čitalnica, igralnica, družabni in prireditveni prostor in še kaj bi ji lahko rekli. Od maja dalje gostinski lokal na avtobusni postaji Polhov Gradec obratuje vsak dan od 10. do 20. ure.

Poroke v Polhograjski graščini

Edinstven ambient za sklenitev civilne poroke. Vonj vrtnic in žuborenje vodnjakov poskrbi, za nepozaben dogodek. Nudimo celostno storitev; pomoč pri izbiri glasbenikov, floristov, dekoracijo, prevoz, catering itd. Uradne ure za poroke so ob sredah med 12.00 in 17.00, ob obvezni predhodni najavi.

Polhov doživljajski park

Polhu Rogoviležu pomagajte poiskati novi dom! Dogodivščina primerna za naše najmanjše. Vstopnice za Polhov doživljajski park lahko kupite na dveh lokacijah; avtobusni postaji Polhov Gradec in v Muzeju pošte in telekomunikacij po navedenem urniku. Vstopnica znaša 7€ na otroka.

Zven zaklete grofice

Prva planinska zvočna pot v Sloveniji. Spoznajte zgodbo o Zakleti grofici preko zvokov gozdnih zvočil. Vstopnice za Zven zaklete grofice lahko kupite na recepciji G Design Hotela (Tržaška cesta 330) vse dni in ure v letu. Vstopnica znaša 7€ na otroka.

Prireditveni prostori

Iščete primeren prostor za svoj dogodek? Ponudimo vam lahko prireditveni prostor ob gostišču Pograjski dom, na voljo so tudi prostor ob avtobusni postaji Polhov Gradec in park Polhograjske graščine.

Oglasna panoja na krožišču na Dobrovi

Lokalnim društvom in organizatorjem poleg promocije lastnih dogodkov preko naših kanalov omogočamo lepljene jumbo plakatov na dveh panojih v krožnem križišču na Dobrovi. Za rezervacije in dodatne informacije nas kontaktirajte preko elektronske pošte.

Knjižnica Polhov Gradec

Najdete jo v pritličju Polhograjske graščine. Obratuje ob četrtkih od 17.00 do 19.00 in sobotah od 10.00 do 12.00.

TMS TEHNIŠKI MUZEJ SLOVENIJE

Muzej pošte in telekomunikacij

Dosegljivi na 01/3640-083 ali muzejpt@tms.si
Odpiralni čas od maja do septembra: torek–nedelja od 10.00 do 17.00.
Odpiralni čas od oktobra do aprila: torek–petek, nedelja od 10.00 do 17.00.

Zadnji vstop v muzej 1 uro pred zaprtjem muzeja.
Obratovanje med prazniki in ostale informacije najdete na spletni strani www.tms.si

Dahnite usodni "da" v Grajskem parku

Sklenitev zakonske zveze je pomemben dogodek v življenju vsakega para, ki se svojo partnersko pot odloči nadgraditi z uradno zaobljubo in jo počastiti s slavjem.

Načrtovanje poroke se začne pri izbiri destinacije za obred. Za zapis vašega dne v trajen spomin vas vabimo, da si večno zvestobo obljubite v pravljičnem objemu Polhograjske graščine.

Daleč stran od mestnega vrveža in gneče, obdan z okoliškimi hribi, leži graščinski kompleks, ki ponuja popoln prostor za izvedbo poročnega obreda. Ob lepem vremenu je na voljo park v francoskem slogu, skozi katerega mimo Neptunovega vodnjaka vodijo peščene stezice. Do paviljona obdanega s cvetočimi vrtnicami zakorakajte v spremstvu izbrane glasbe. Voščila, čestitke in prve zdravice naj odmevajo pod krošnjo mogočne stoletne lipe, kjer vam po želji pripravimo prostor za sprejem in pogostitev.

V objemu zidov s tristoletno zgodovino je na voljo stilsko opremljena poročna dvorana za tiste, ki si obljube raje izmenjate v intimnem vzdušju, hkrati pa ponuja pravo grajsko izkušnjo tudi za pare in svate, ki jih je v iskanje zavetja prignalo slabše vreme. Po obredu vas kamnito stopnišče vodi do prostorne avle z razgledom na park, kjer si lahko vzamete čas za prejem prvih čestitk in druženje ob pogostitvi.

Grajska kapela z baročno štukaturo ponuja možnost cerkvene poroke na sami lokaciji, lahko pa se dogovorite tudi za obred v župnijski cerkvi Marijinega rojstva ali cerkvi sv. Petra v Dvoru.

Dobrodošli ste na ogled graščine in parka, mi pa vam bomo svetovali pri uresničitvi vaših zamisli. Uradne ure za poroke so ob sredah med 12. in 17. uro. Prosimo za predhodno najavo.

Javni zavod Polhograjska graščina:
T: 031 776 259
E: info@jzpg.si_
www.grad-polhovgradec.si
www.visitpolhovgradec.si

Spremljajte nas tudi na FB strani 'Blagajeva dežela, igrivo zaledje Ljubljane' in Polhov doživljajski park ter na Instagram profilu polhograjska_grascina.

KOLEDAR DOGODKOV 2025

MAJ

DATUM	DOGODEK	LOKACIJA	ORGANIZATOR
april	Pohodi ob sredah	po dogovoru	DU Polhov Gradec
maj	Pohodi ob sredah	po dogovoru	DU Polhov Gradec
maj	Izlet	po dogovoru	DU Polhov Gradec
Vsako soboto ob 8.00-12.00	Tržnica Dobrova	Dobrova	Občina Dobrova - Polhov Gradec
Vsak ponedeljek ob 17.00	Kuharska delavnica	Dobrova	KUD Dobrova - Sekcija ŠUS
Vsak torek ob 16.30-18.30	Delavnice oblikovanja glinenih izdelkov	Dobrova	KUD Dobrova - Sekcija ŠUS
Vsako nedeljo ob 19.00	Tečaj družabnih plesov	Dobrova	KUD Dobrova - Sekcija ŠUS
pon. in sred. ob 19.00	Rekreativno igranje namiznega tenisa	Dobrova	KUD Dobrova - Sekcija ŠUS
Vsak ponedeljek in četrtek	Jogalates	Dobrova	KUD Dobrova - Sekcija ŠUS
Vsako sredo ob 17.00	Dihajmo z naravo - vadba	Juta v Stranski vasi	DU Dobrova
celo leto, vsak delavnik ob 8.00	Šola zdravja - vadba	ŠRC Gabrje	DU Dobrova
1. 5. 2025	Jubilejna 10. prvomajska budnica	Dobrova - Polhov Gradec	Godba Dobrova-Polhov Gradec
1. 5. 2025	Pozdrav prvomajski budnici	Podsmreka	PGD Podsmreka
2. 5. 2025	Večer družabnih iger	AP Polhov Gradec	JZ Polhograjska graščina
4. 5. 2025	Gasilska maša	Cerkev sv. Jurija Hruševo	PGD Hruševo
4. 5. 2025 ob 16.00-18.00	Vodenje po cerkvi sv. Petra	Dvor	JZ Polhograjska graščina
6. 5. 2025	Pohod na Vinji vrh		DU Dobrova
7. 5. 2025 ob 15.45-17.00	Potujoča knjižnica	Dvor	Mestna knjižnica Ljubljana
7. 5.2025 ob 17.30-19.00	Potujoča knjižnica	Smolnik	Mestna knjižnica Ljubljana
8.5.2025 ob 18.00	Predstavi se občanom	AP Polhov Gradec	Špela Sečnik, Katja Premrl, JZ PG
10. 5. 2025 ob 10.00	Vodenje po Polhovem doživljajskem parku	Polhov doživljajski park	JZ Polhograjska graščina
10. 5. 2025	mladi planinci - pohod na Snežnik		PD Blagajana
10. 5. 2025 ob 19:00	Šundrbanda - koncert	KD Jakoba Trobca	Šundrbanda
10. 5. 2025	Vikend Dvorskih pic	Gasilski dom Dvor	PGD Dvor
11. 5. 2025	Vikend Dvorskih pic	Gasilski dom Dvor	PGD Dvor
11. 5. 2025	Smokuški vrh		PD Blagajana
15. 5. 2025 ob 17.45-18.45	Potujoča knjižnica	Brezje	Mestna knjižnica Ljubljana
15. 5. 2025 ob 18.00	Sprejemni preizskusi i v GŠ Emil Adamič	Dobrova	GŠ Emil Adamič
16.05.2025 ob 16.00	Potopisno predavanje	AP Polhov Gradec	DU Polhov Gradec
16.5.2025 ob 18.00	Sprejemni preizskusi v GŠ Emil Adamič	Polhov Gradec	GŠ Emil Adamič
17. 5. 2025	9. Blažev turnir trojk	Igrišče OŠ Polhov Gradec	ŠD Setnik
17. 5. 2025 ob 20.00	Orionov ples	Športna dvorana Polhov Gradec	Daša Janičijevič
18. 5. 2025	Srečanje planincev MDO		PD Blagajana
23. 5. 2025	Zavrt'mo pujska	AP Polhov Gradec	JZ Polhograjska graščina
24. 5. 2025	PINK PONK turnir	Gasilski dom Zalog	ŠD Setnik
24. 5. 2025	Slavnostna seja ob 70. letnici delovanja društva	Hruševo	PGD Hruševo
25.5.2025 ob 11.00	Javno vodstvo po muzejskih zbirkah	Polhograjska graščina	Muzej pošte in telekomunikacij
25.05.2025 ob 17.00	256. Mozartovi družinski dnevi	Polhograjska graščina	KUD Serafin
25. 5. 2025	Ratitovec		PD Blagajana
29. 5. 2025 ob 12.00	Društveni piknik		DU Dobrova
30. 5. 2025	Koncert Camerata Medica	Polhograjska graščina	Orkester Camerata medica, JZ PG
31. 5. 2025 ob 11.00	Dan odprtih vrat-vremenski radar	Pasja ravan	TD Črni Vrh, KD Črni Vrh, KS Črni Vrh
31. 5. 2025 ob 16.00	Parada in veselica ob 80-letnici PGD Brezje	Gasilski dom Brezje	PGD Brezje

Jubilejna 10. Prvomajska budnica

z Godbo DPG – vabljeni!

Že dobro leto dni bo minilo od slavnega prispevka »Dobro jutro, Slovenija!«, ki je poleg velikega porasta ob ogledu poročil na Planet TV postal prepoznaven tudi na vseh socialnih platformah, sploh pa na Tik Toku.

Ja, že leto dni bo minilo od čudovite vsakoletne budnice, ki jo Godba v sodelovanju z različnimi društvi in prijatelji pripravi za občane naše in tudi sosednje občine. Letos pa bo posebno leto, kajti vsi skupaj praznujemo jubilejno 10. obletnico Prvomajskih budnic. Vse od začetka Godba zbuja vaščane Šentjošta, Polhovega Gradca, Gabrja, Dobrove in Komanije. Skozi leta so se postaje malo spreminjale, dodajala in tudi odvzemale. Postaj je vsako leto enako, zadnja leta pa se menja le ena postaja, ki je vsako leto drugje. Letos bodo ta privilegij zgodnjega bujenja z godbeno glasbo imeli prebivalci Hruševo – Selo, ki jih bo godba v celotnem sestavu zbujala prvič.

No, a raje začnimo na začetku. Predlagam, da preberete do konca, saj boste bolje razumeli kje vse lahko ujamete godbo pri njenem bujenju.

Brezje - Prva, res prisrčna postaja godbe je v Brezju ob 5.20, kjer od avtobusne postaje nasproti vrtca godbeniki korakajo do gasilskega doma, kjer jih Brezn'čani pričakajo s prvo kavo, prvimi prigrizki ter nageljni, ki si jih godbeniki zapnejo na svoje uniforme.

Po klepetu in še vedno malo zaspanih tonih govorjenja se godba odpravi do parkirišča pred Metrelom, kjer jih pričakajo Horjulske mažorete. Godba in mažorete skozi Horjul ob 6.00 korakajo vse do vrtca, kjer jih pobere avtobus, odpelje do Vrzdenca, tam pa jih ob 16.15 čaka sprejem Gasilske zveze Horjul in vseh gasilskih društev občine Horjul. Sledi vzpon v Šentjošt.

Šentjošt - Ob 7.00 bodo bobni na pohodni korak zbudili vse Šentjoščane, ki se za prvi maj niso odpravili k maši. Vse od cerkve pa do Možinatove hiše bo godba korakala tudi letos. Vabljeni dragi Šentjoščani, da se oglasite, pozdravite godbo. Veliko jim pomeni, če jih ob jutranjih urah pričaka kopica domačinov.

Polhov Gradec – Godba se ob 8.00 izkrca iz avtobusa pri PGD Polhov Gradec in budnico igra vse do Avtobusne postaje Polhov Gradec, kjer bo manjša pogostitev.

Gabrje - Godba po Polhovem Gradcu nikoli ne izpusti Gabrja, kjer je tudi sedež godbe. Tam bo budnica letos potekala drugače kot po navadi. Ob 8.45 se bo godba izkrcala na križišču pri klopci, tam pri Prekovih, v bistvu je to še Šujica. Od tam bodo korakali vse do kmetije Pr' Zel v Gabrje. Trasa torej enaka kot lani, le v drugačni smeri. Sledi kratek program, pogostitev in pot na novo lokacijo – Selo.

Hruševo – Selo - Dragi Hruševci, letos prvič tudi pri vas. Začeli bomo ob 9.45 na Selu, kjer je veliko križišče na klancu. Vse od hišne številke Hruševo 59 bo godba korakala do konca naselja in predvidoma hišne številke Hruševo 51. Sprejema ne bo, bodo pa veseli vsakega prostovoljnega prispevka in domačina, ki jih bo pričakal ob cesti.

Šujica - Ob 10.00 bo godba pozdravila prebivalce Šujice, vse od mosta Selo-Šujica, desno mimo lipe do glavne ceste, kjer jih pobere avtobus. Tudi tam sprejema ne bo, hvaležni bodo za vsak dar in obisk domačinov.

Dobrova - Ob 10.30 bo godba zaigrala na Dobrovi, kjer bo župnika po drugi sveti maši ne ravno zbudila, temveč vseeno razveselila, nato pa svojo pot nadaljevala čez vas. Župnijski dom Dobrova – Ulica Emila Adamiča vse do PGD Dobrova, kjer godbo čaka sprejem župana in predsednika krajevne skupnosti Dobrova. Vabljeni dragi Dobrovčani na sprejem pred PGD Dobrova. Godbeniki in gasilci bodo veseli vsakega, ki jih bo prišel pozdravit.

Podsmreka - Najboljše pa pride na koncu. Podsmreka, ki vsako leto znova navduši nad številom obiskovalcev, ki z veseljem in radostjo pričakajo godbo ob tako čudovitem glasbenem dnevu. Najlepša dnevna popotnica po napornem dnevu. Letos se godba v Podsmreki oglasi ob 11.15. Svojo pot začne pri Eurogarden-u vse tja do PGD Podsmreka. Tam godbenike čaka najlepše in najbolj številčno druženje ob odlični topli enolončnici. Godba je iskreno hvaležna vsem Šmarčanom, ki dogodek naredijo najboljši kar se da.

Vabljeni, da posnetke in slike budnice delite na vaših socialnih omrežjih in v objavah označite Godbo Dobrova-Polhov Gradec; @godba.dpg. Z veseljem bomo delili vaše objave!

Že napis na avtobusu bo od jutra oznanjal, da godba prihaja v kraj. Tudi tokrat se bo zbiralo prostovoljne prispevke za delovanje godbe in organizacijo dogodka. Ob cestah bodo plakati spominjali na dogodek, ki ga ni vredno zamuditi! Hvala Krajevni skupnosti Dobrova, ki bo tudi letos sofinancirala godbeno budnico. Iskrena hvala vsem, ki ste vsa ta leta nesebično pomagali pri pogostitvah, organizaciji ter prostovoljnih prispevkih, da je lahko dogodek izpeljan v takem obsegu. Hvala vsem, ki boste godbo tudi letos z veseljem pričakali, oddali kakšen euro, napekli pecivo, poslali kakšno sliko in če ne drugega, pomahali skozi okno z nasmehom na obrazu. Spremljajte socialna omrežja godbe in bodite na tekočem z informacijami. Možna so manjša odstopanja trase.

Prisrčno vabljeni na jubilejno 10. Prvomajsko budnico!

M. D.

Četrtek, 1. 5. 2025, od 5.00 dalje

GODBA DOBROVA POLHOV GRADEC

- 05:20 Brezje
- 06:00 Horjul
- 06:15 Vrzdenec
- 07:00 Šentjošt
- 08:00 Polh. Gradec
- 08:45 Gabrje
- 09:45 Selo
- 10:00 Šujica
- 10:30 Dobrova
- 11:15 Podsmreka

Izmenjava semen in sadik v

parku Polhograjske graščine

»Kdor spomladi sadi, mu jeseni bogato obrodi.« V soboto, 22. marca se je v parku Polhograjske graščine, kjer je nedvomno lepše okolje kot na asfaltu postaje, odvila že tradicionalna izmenjava semen in sadik v organizaciji Dežele zelišč Margite Vehar ter javnega zavoda Polhograjska graščina.

Poleg bogate ponudbe semen in sadik, kjer je lahko našel vsakdo seme za svoj vrt, se je tokrat prvič tudi ustvarjalo – delavnica izdelave semenskih kroglic. Semenska kepa se je oblikovala iz mešanice gline in zemlje, v sredino kepe se je položilo seme in vse skupaj dobro zgnetlo in spravilo v priročno in ekološko posodo, v karton za jajčka. Kakšno seme položiti v kroglico, je pa odvisno od lokacije pogozdovanja in vrste avtohtonih dreves, no, otroci so v parku v blatne kepe polagali semena za svoje vrtove, torej semena buč in kumar, in jih

bodo »odmetavali« na domačem vrtu.

Vreme je zdržalo do 12. ure, nato je dež pregnal obiskovalce do hiške v parku, kjer so člani TD Polhov Gradec pripravili golaž za vse udeležence čistilne akcije, ki se je dogajala v jutranjih urah. Ampak program se je nadaljeval, saj je prišel strokovnjak iz Zavoda za gozdove – pomen semen in varovanje gozdov ter izkušnje iz pogozdovanja krasa so vsekakor zanimiva tema.

V prihodnosti bomo morali dobro poskrbeti za lastna semena in našim zanamcem zapustiti stara avtohtona semena, saj nam to veleva ohranitveni nagon in ne samo dediščina. Svoje zdravje varujemo tudi z lastnimi semeni in naj nam zdravje raste pred nosom in ne na policah trgovin, najin pogovor zaključi naša domača zeliščarka Margita Vehar, ki ima zdaj polno dela s pripravo visokih gred zeliščnega vrta na Polhkovem razgledišču in pa na posestvu Dežele zelišč.

Bo pa zelo vesela pomoči in družbe (tel. 041 788 175), ki bo seveda nagrajena z veliko mero znanja in modrosti – tega niti Mastercard ne zmore!

Sebastjan Vehar

Najem e-koles v Polhovem Gradcu

Ljubitelji aktivnega preživljanja prostega časa in narave lahko na TIC-u na avtobusni postaji Polhov Gradec najamejo štiri električna kolesa znamke Haibike, s katerimi bodo hribovite poti premagali tudi kolesarji z manj kondicije.

Na voljo je nekaj zanimivih predlogov poti različnih zahtevnosti, razdalj in ciljev, ob izposoji pa prejmete še čelado, ključavnico in luči. Druga dva ponudnika e-koles v okviru Blagajeve dežele sta Možinetova hiša v Šentjoštu in Pr'Popr v Črnem Vrhu.

Izposoja e-koles:
- 4-urni paket: 20 €
- celodnevni paket: 30 €

Za izposojo je treba kolesa predhodno rezervirati. Pred izposojo se je treba strinjati s splošnimi pogoji najema e-koles in izpolniti potrdilo o izposoji.

Za rezervacijo koles nas kontaktirajte na tel.: 031 776 259 ali info@jzpg.si .

Javni zavod Polhograjska graščina

TEMA MESECA

Kako pa velikonočni čas preživljajo
župniki naše občine?

Velika noč je najpomembnejši krščanski praznik, ki obeležuje vstajenje Jezusa Kristusa od mrtvih in s tem zmago življenja nad smrtjo, luči nad temo.

Za Kristjane po vsem svetu predstavlja vera sporočilo upanja, odrešenja in novega začetka. Po tihem in premišljenem postnem času ter velikem tednu, ki se zaključi z Velikim petkom, prihaja praznično nedeljsko jutro, ki vernike znova spomni na moč vere in pomen skupnosti.

Velika noč je prežeta s simboliko – od blagoslova jedi in velikonočnega ognja do prazničnih maš in zvonjenja cerkvenih zvonov, ki naznanjajo veselo novico. A poleg bogoslužnih obredov in verskih simbolov nosi praznik tudi močan človeški pečat – združuje družine, povezuje skupnosti in v srcih ljudi prebuja toplino, sočutje ter pripravljenost na nove začetke.

Kako pa Veliki teden in Veliko noč doživljajo tisti, ki vodijo župnijo – župniki? Kako se na praznik pripravijo, kako ga preživijo in kaj jim osebno pomeni? O tem so nam spregovorili vsi trije župniki, ki delujejo v občini Dobrova - Polhov Gradec.

Janez Kvaternik – Župnija Dobrova

Veselim se resnice o Kristusovem vstajenju. Smrt zaradi Jezusovega vstajenja nima več zadnje besede. Da je Jezus res vstal od mrtvih, mi potrjujejo naslednja dejstva: prazen Jezusov grob, Jezusova prikazovanja apostolom, praapostolska pridiga, ki jo kot večkratni odmev zasledimo v

Apostolskih delih, čudeži, ki so jih vršili apostoli v imenu Vstalega Gospoda, spreobrnjenje Savla, preganjalca prvih kristjanov, preganjanje prvih skupin kristjanov s strani Judov in Rimljanov ter mučeniške smrti apostolov. Če vse to povežem, ne moremo več dvomiti o Kristusovem vstajenju. Ko gledam na zemeljsko življenje iz zornega kota večnosti, lažje kljubujem povečani neveri med ljudmi, oziroma skoraj sovražnemu odnosu današnje družbe do Katoliške Cerkve in do krščanstva. Vstali Gospod je obljubil, da peklenska vrata Cerkve ne bodo premagala. In v 2000-letni zgodovini se to lepo vidi.

V moji rojstni župniji je v navadi poseben Velikonočni običaj "trkanje pirhov", ki je priljubljen med sorodniki in prav tako na vasi. Vsak si iz družinske košare izbere svoj pirh: najprej preizkusi njegovo trdnost tako, da ga približa lastnim prednjim zobem in nanje rahlo udarja s "špico" (bolj koničastim delom) izbranega jajca. Pri tem posluša, kakšen zvok oddaja pirh: čim nižji je zven, tem trdnejši je izbrani pirh. Nato prosi še svojega nasprotnika v trkanju pirhov, če lahko na isti način preizkusi še trdnost njegovega pirha. Iz poslušanja obeh zvenov sklepa, kateri pirh bo "zmagal" pri trkanju. (Včasih se kdo že po poslušanju "štime" premisli, in ne gre "trkat", ker se boji pirh izgubiti.) Nato sledi samo "trkanje": eden trdno drži v roki svoj pirh navpično s "špico" navzgor, drugi pa s svojim, obrnjenim navpično s "špico" navzdol, lahno udarja po nasprotnikovem jajcu. Sliši se: "tok", "tok", "tok", "tok", oba pa napeto gledata v pirha, kateremu se bo "špica" prej zdrobila. Če se je to zgodilo tvojemu pirhu, moraš ta pirh podariti nasprotniku. Potem si lahko "zmagovalec" izbere naslednjega sotekmovalca in gre z njim "trkat" z zmagovalnim pirhom. Tisti, ki so imeli trdne pirhe in so šli z njimi "trkat" na vas, s sosedi in prijatelji, so lahko domov prinesli tudi po 15 ali 20 pirhov svojih nasprotnikov.

Kot otrok, ministrant sem bil od 3. razreda osnovne šole naprej, sem praznike razumel kot posebne obrede v cerkvi, za Veliko noč so vedno prišli k nam domov strici in tete s svojimi družinami, kar je pomenilo, da smo se bratranci in sestrične veliko družili in skupaj igrali celo popoldne. Kot župnik vernike spodbujam k dobri postni pripravi na praznik, vodim obrede v cerkvi, želim si, da bi se ljudje pustili nagovoriti sporočilu Evangelija; razveselim se lepih spovedi, ko kot spovednik od blizu vidim, da Jezus Kristus osvobaja in tolaži "skesane grešnike."

Bogdan Oražem – Župniji Polhov Gradec in Črni Vrh

Temeljni cilj človeštva je premagati neuspeh in to nam govori tudi praznik Velike noči. Teden, ki nas popelje skozi dramo življenja slehernika. Od slave in uspeha, ki ga doživljamo na Cvetno nedeljo, preko muk, trpljenja in križa Velikega petka, do vstajenjskega jutra na Veliko noč. Brez vere v Kristusovo vstajenje obtičimo bodisi v Cvetni nedelji ali Velikemu petku. Lahko nas zaslepi slava in uspeh, ki ga ponuja ta svet, ali pa nas zlomijo preizkušnje, trpljenje in neuspehi.

Franc Kadunc – Župnija Šentjošt

Že od otroških let mi je Velika noč poleg Božiča zelo pri srcu. Že kot otroci smo raznašali blagoslovljen ogenj po hišah, radi smo barvali pirhe, nesli Velikonočna jedila k blagoslovu, se udeleževali obredov v cerkvi in seveda praznovali Velikonočno jutro ob dobri hrani.

Na ta praznik smo se pripravljali zelo zavzeto. Velika noč je za nas praznik upanja, saj nam prav ta Jezusova zmaga nad smrtjo odpira nesluteno prihodnost, ki je večno življenje. Zato je to za kristjane največji praznik. Duška si damo tako z udeležbo na Velikonočni procesiji, potem pri slavljenju vstalega Jezusa pri Velikonočnem bogoslužju in seveda pri obedu za domačo mizo. Odkar pa sem duhovnik, je praznovanje Velike noči vsako leto dokaj naporno. Veliko je priprav v cerkvi, veliko napora pri posredovanju Velikonočnega sporočila ljudem, veliko dela tudi doma. Tako da sem običajno kar utrujen ob koncu praznikov, a v srcu zelo zadovoljen in srečen, ko doživljam skupaj z ljudmi posebno vzhičenost, ki jo daje ta zmaga nad človekovim največjim sovražnikom, ki je smrt. Čutim, da se mi ves trud bogato poplača, saj ljudje prav v teh praznikih napolnijo naša svetišča in so tudi sami polni radosti, ki jo izžarevajo drug na drugega. Tisti stisk roke, nasmeh, topla beseda in voščilo Vesela Aleluja nas vse kar nekoliko dvigne nad vsakdanje stiske, skrbi in težave. Menim, da je to vsako leto Božje darilo vsem, ki so odprtega srca za velikonočno sporočilo.

Jasno je razvidno, da je Velika noč za duhovnike več kot le vrhunec cerkvenega leta. Je čas globoke povezanosti z ljudmi, priložnost za duhovno prenovo in trenutek, ko se v veri in skupnosti prepleteta človeška srčnost in Božja milost. Čeprav so praznični dnevi za duhovnike pogosto delovno obarvani, v njihovih besedah odzvanja iskrena hvaležnost, da lahko ta sveti čas preživijo v služenju drugim in s tem uresničujejo svoje poslanstvo.

Velika noč nas tako vsako leto znova vabi, da se ustavimo, ozremo vase in drug k drugemu. Naj nas sporočilo vstajenja opomni, da po vsaki temi pride svetloba – in da so prav preprosti trenutki sočutja, skupnosti in vere tisti, ki dajo življenju pravi pomen.

M. D.

Vabilo

Vabilo na spominsko slovesnost

Vabimo vas na spominsko slovesnost ob 80. obletnici konca vojne, ki bo v župnijski cerkvi v Polhovem Gradcu v nedeljo, 11. maja, ob 10. uri. Po maši nas bo nagovoril dr. Matija Ogrin.

Ob tej priložnosti bodo postavljene tudi table, na katerih smo poskušali zbrati vse sokrajane, ki so takrat zaradi vojne, revolucije in povojnih pobojev izgubili življenje. Teh je bilo po do zdaj zbranih podatkih kar 15 odstotkov vseh prebivalcev oz. 29 odstotkov moških.

Odbor za pripravo spominske slovesnosti

61 novih gasilskih pripravnikov

Tečajniki pri praktičnem delu prve pomoči#

V mesecu marcu je Gasilska zveza Dolomiti v Polhovem Gradcu organizirala tečaj za pripravnika, ki ga je z zaključnim preverjanjem znanja uspešno opravilo 61 tečajnikov.

Tečaj za gasilca pripravnika, ki obsega 34 ur, od tega 29 ur teoretičnih predavanj in 5 ur praktičnih vaj, je temeljno usposabljanje za nove člane prostovoljnih gasilskih društev. Tečajniki so v sklopu tega programa pridobili osnovno znanje, ki je potrebno za varno in učinkovito opravljanje preventivnih nalog ter sodelovanje pri manj zahtevnih operativnih intervencijah, vedno pod nadzorom izkušenih gasilcev.

V teoretičnem delu so spoznali organizacijo in strukturo slovenskega gasilstva, vlogo prostovoljnih gasilskih društev znotraj sistema zaščite in reševanja, ter pravne in organizacijske osnove gasilske dejavnosti. Poleg tega so se seznanili z razvrščanjem enot, pomenom stalnega izobraževanja, osebnostnimi lastnostmi, ki jih mora imeti gasilec, ter s področjem varstva in zdravja pri delu, kjer je bil poudarek na varni uporabi zaščitne opreme.

Pomemben del programa je bil namenjen tudi požarni preventivi, osnovam prve pomoči, osnovam elektrotehnike ter varnemu ravnanju z električnimi napravami med intervencijami. Tečajniki so se dotaknili osnov gradbeništva in zagotavljanja zadostne preskrbe z vodo pri požarih, naučili so se uporabljati osnovna informacijska orodja ter spoznali vrste požarov in nevarne snovi, s katerimi se lahko srečajo pri svojem delu.

Pridobili so tudi znanje o gasilski opremi in vozilih, pravilni uporabi radijskih zvez, zaščiti telesa in dihalnih organov, osnovah tehničnega reševanja ter osnovah gasilske taktike.

Zaključen tečaj tečajnikom podeli naziv "gasilec pripravnik", kar jim omogoča nadaljnje vključevanje v delo gasilske enote in nadaljevanje izobraževanja na višjih stopnjah.

Klemen Zibelnik

Butična Pivovarna Kralj prejela nagrado Best of 2025 za najboljšo mikropivovarno v Sloveniji

V sklopu letošnjega izbora Best of Slovenia 2025, ki že 14. leto zapored predstavlja najboljše, kar ponuja Slovenija, je pomembno priznanje odšlo tudi v našo občino Dobrova - Polhov Gradec.

Jure s priznanjem

Nagrado za najboljšo mikropivovarno je namreč osvojila **Pivovarna Kralj**, za katero stoji **Jure Guzelj iz Stranske vasi**.

Pivovarna Kralj je butična pivovarna, ki je s svojo predanostjo kakovosti in lokalni pristnosti prepričala širšo slovensko javnost. V kategoriji »Hrana in pijača – Mikropivovarne« je v konkurenci največjih slovenskih mikropivovarn, kot so Reservoir Dogs, Reset, Tektonik, Green Gold in Looblahnah, izstopal in si prislužil največ glasov. Tekmovanje poteka brez storkovne žirije, le z glasom ljudstva in letos je skupno glasovalo rekordnih **85.766 ljudi**.

Čeprav je naziv **Best of 2025** izjemno priznanje, Jure poudarja, da mu največ pomeni nekaj drugega – **priznanje domačega okolja**. Največji dosežek zanj ni naziv, temveč dejstvo, da ga je sprejela **lokalna skupnost**. Čeprav se pivo Kralj danes pije v številnih krajih, od **Ljubljane do Vrhnike in Kranja**, mu je najbolj pri srcu, da ga vse bolj prepoznavajo in cenijo prav doma – v **občini Dobrova - Polhov Gradec**. Trenutno je na voljo v lokalih **Pr Prek** in **na AP v Polhovem Gradcu**, z iskreno željo, da bi se v prihodnosti točilo še kje.

Na stojnico po Kralja!

Jure se je s pivovarstvom začel ukvarjati pred sedmimi leti, ko je delal v podjetju, ki je izdelovalo inox opremo – tudi za pivovarne. Navdih je dobil ob obiskih pivovarn po Evropi, znanje pa poglabljal preko tečajev, knjig, videov in praktičnega dela v domači delavnici, kjer je sam sestavil svojo prvo pivovarsko opremo. Prva kuha je uspela – od takrat vsako leto razvija nove recepte, preizkuša različne hmelje in izpopolnjuje svoj pristop.

Poudarja, da želi ostati v okviru butične proizvodnje, saj le tako lahko zagotavlja najvišjo kakovost in svežino. **"Včasih tudi zmanjka – ampak takrat je še boljše"** dodaja.

Nagrada Best Of 2025 je zanj predvsem **potrditev, da je na pravi poti**. Je rezultat predanosti, vztrajnosti in ljubezni do pristnega piva – ter velike podpore tistih, ki so glasovali zanj.

M. D. , foto: J. G.

Zlato priznanje za krvavice in svinjsko salamo – **Noj Tomi**

Tone Krek, znan tudi kot Noj Tomi, mesar iz Butajnove nad Horjulom, je že v začetku leta 2025 dosegel pomembne uspehe, ki potrjujejo kakovost njegovih mesnih izdelkov.

V tem letu je prejel že dve zlati plaketi za svoje izdelke.

V januarju je Noj Tomi prejel zlato priznanje za svoje krvavice na tekmovanju Čurkarijada 2025 v Kogu, kjer so se predstavile krvavice iz celotne Slovenije. Prleško tekmovanje Črnih Čurk se vsako leto odvija pod organizacijo Društva Antonovanje na Kogu, dogajanje okoli tekmovanja pa se vsako leto razvleče na 2 tedna dogodkov. Letos so januarsko dogajanje otvorili z nastopom pevskega zbora, nadaljevali z okroglimi mizami, poskušnjo krvavic in lokalnega vina ter ocenjevanjem krvavic, v soboto, 18. januarja, pa je potekala osrednja prireditev s podelitvami priznanj, stojnicami lokalnih ponudnikov, srečelovom in drugim kulturnim programom. Noj Tomi je za svojo krvavico prejel častitljivih 19/20 točk.

Minilo je le nekaj mesecev in 5. aprila je Noj-Tomi na 3. Salamijadi v Vipavskem Križu prejel zlato priznanje za svojo svinjsko dimljeno salamo. Letošnja konkurenca je predstavljala 48 salam, Noj-Tomi pa se je tekmovanja udeležil prvič. Tekmovanje je potekalo po različnih kategorijah – dimljena, nedimljena in divjačinska salama ter špehovka. Pr' Lupč pa je pestro čez celotno leto. Poleg mesarije in obiskovanja tekmovanj so s svojimi izdelki prisotni na kar treh tržnicah – Dobrova, Vič in Vrhnika, z mesninami obogatijo tudi pogostitve v sklopu Dobrot Blagajeve dežele, nekajkrat letno pa v njihovi mesariji potekajo tudi izobraževanja za razsek mesa.

Izobraževanja pod organizacijo Zavoda Ljubljana in Zavoda Kranj so zelo priljubljena tako pri mesarjih kot tudi pri kuharjih, kmetih in vseh ljubiteljih pravilne priprave mesa. S skromnim prispevkom se udeleženci na dnevnem izobraževanju naučijo razseka, tehnik obdelave mesa ter same uporabe. Udeležence izobražujejo mesarji, razsek pa je večinoma prikazan na drobnici in govedu.

Izobraževanja pri Noj-Tomiju potekajo večkrat letno, mesta pa so skoraj vedno popolnoma zapolnjena. Naslednja delavnica se bo odvijala v mesecu maju, istega meseca pa bo Tone zopet sodeloval na Festivalu dobrot slovenskih kmetij, kjer se bo tokrat predstavil s svinjsko salamo.

M. D.
Foto: Noj-Tomi

Naravna bogastva naše občine

Občina Dobrova - Polhov Gradec, ležeča le nekaj kilometrov zahodno od Ljubljane, se ponaša z bogato naravno in kulturno dediščino.

Njene naravne znamenitosti, kot so mogočne lipe, slikovite vzpetine in edinstvene rastlinske vrste ter kulturne posebnosti, kot so zgodovinske graščine in zanimive zgodbe iz preteklosti, vabijo k raziskovanju in odkrivanju.

Pred Polhograjsko graščino stoji ena najstarejših in najbolj prepoznavnih slovenskih lip. Njena mogočna krošnja je nekoč gostila teraso s klopmi, kjer so se zbirali tako domačini kot obiskovalci. Po ljudskem izročilu naj bi se pod to lipo odvijal skrivni svatbeni obred med polhograjskim kmetom in grajsko hčerjo, ki sta kljub nasprotovanju njene matere našla svojo srečo.

Polhov Gradec je naselje z bogato zgodovino in kulturno dediščino. Med pomembnejšimi objekti izstopa Polhograjska graščina, ki danes služi kot muzej in kulturni center. V okolici naselja so tudi zanimive stavbe, kot so Oštetarjeva hiša, Kaplanija in hiša pri Peku, ki pričajo o bogati preteklosti kraja.

Nad Polhovim Gradcem se dviga vzpetina, imenovana Kalvarija (Stari grad), ki je s svojo višino 460 metrov pomembna razgledna točka. Na njenem vrhu so ostanki starega gradu, danes pa je priljubljena destinacija tako za pohodnike kot tudi za ljubitelje zgodovine.

V Polhovem Gradcu je bil odkrit tudi blagajev volčin (*Daphne blagayana*), edinstvena in dišeča rastlina, ki je navdušila tako domačine kot strokovnjake. Leta 1837 je kmet iz Polhovega Gradca to cvetico prinesel grofu Blagaju, ki je bil navdušen botanik. Rastlina je bila nato poslana v Ljubljano, kjer so ji nadeli ime po njenem odkritelju.

V okolici Polhovega Grada se nahaja tudi jama, ki je bila v preteklosti znana po svojih kapniških tvorbah. Čeprav danes ni več dostopna, je včasih predstavljala priljubljeno točko raziskovalcev in ljubiteljev narave.

Občina ponuja tudi številne pohodniške poti, ki obiskovalcem omogočajo raziskovanje lokalnih rastlin ter uživanje v neokrnjeni naravi. Poti vodijo skozi gozdove, ob rekah in mimo zgodovinskih znamenitosti, kar omogoča celovito doživetje kraja. Med drugimi so najbolj priljubljene družinske poti, kot so Polhov doživljajski park v Polhovem Gradcu. Pravljično-doživljajska pot otroke in odrasle popelje v iskanje novega doma za polha Rogovileža. Pot se začne pri Polhograjski graščini, kjer obiskovalci ob vstopnici prejmejo Polhovo knjižico in svinčnik. Na poti jih pričakuje deset velikih lesenih skulptur gozdnih živali, lesene hišice, otroški čebelnjak, živalska pošta, jazbina ter številni didaktični elementi.

Otroci spoznavajo čebelarsko hišico, obiščejo Blagajevo pot in spomenik ter skozi pravljični portal odkrivajo še mnoge druge zanimivosti. V jazbini se preizkusijo v živalski olimpijadi, opazujejo ptice v ptičji opazovalnici ter odkrivajo skrivnosti narave.

Polhov doživljajski park je zasnovan tako, da skozi preplet pravljičnega in resničnega sveta ustvarja doživetja, ki otroke spodbujajo h gibanju v naravnem okolju ter jih na nevsiljiv način učijo o naravi in kulturi Polhovega Gradca.

Poleg tega je v občini urejena še ena družinska pot, ta pa se nahaja na drugem koncu občine, v Podsmreki. Zven zaklete grofice je prva slovenska zvočna planinska pot, ki obiskovalce popelje skozi legendo o zakleti grofici iz gradu nad Dobrovo. Pot se začne pri G Design Hotelu na Tržaški cesti v Ljubljani, kjer obiskovalci prejmejo Zvonko beležko in svinčnik. Med krožno potjo dolžine približno 5 km in z višinsko razliko 489 metrov obiskovalci spoznavajo človeške vrline preko devetih edinstvenih zvočil v naravi, zbirajo cekine ter rešujejo glasbeno križanko, da bi rešili grofico prekletstva. Doživetje je primeren za družine, šole, vrtce in vse pohodnike, ki iščejo zgodbe in edinstvene izkušnje v naravi.

V okolici Dobrove poteka makadamska sprehajalna pot ob reki Gradaščici. Ta priljubljena točka za sprehode je bila v preteklosti zaradi divjih odlagališč smeti zanemarjena, vendar je bila v zadnjem času urejena in obnovljena, kar omogoča prijetne sprehode ob reki.

Naše območje je dom številnim zaščitenim vrstam, kot so črtasti medvedek (žuželka), travniški postavnež, gozdni postavnež in rogač. Reka Gradaščica je pomemben življenjski prostor za školjko navadni škržek, kar dodatno poudarja naravno vrednost tega območja.

Občina Dobrova-Polhov Gradec je pravi raj za ljubitelje narave, zgodovine in kulture. Njene raznolike naravne lepote, bogata kulturna dediščina ter prijazni kraji in ljudje ustvarjajo nepozabno izkušnjo za vsakogar, ki želi raziskovati in doživeti ta del Slovenije.

M. D.

Polhograjski dnevnik zaživel na Domačiji Pr' Lenart

V soboto, 12. aprila 2025, je Domačija Pr' Lenart na Belem v Medvodah gostila edinstven kulturni dogodek, ki je potekal v sklopu Meseca krajinske arhitekture.

Obiskovalci so lahko uživali v razstavi *Polhograjskega dnevnika*, se udeležili delavnice risanja krajine ter doživeli umetniško svetlobno projekcijo risb. Dogodek, ki je združeval krajinsko arhitekturo, umetnost in kulturno dediščino, je pritegnil okoli 20 obiskovalcev.

Razstava *Polhograjskega dnevnika*, zbirke 31 analitičnih risb, ki jih je ustvaril krajinski arhitekt Tim Gerdin med raziskovanjem Polhograjskih dolomitov v okviru magistrskega dela, je obiskovalce popeljala v raznolikost in prepoznavnost krajin tega območja. Risbe, ki so nastajale neposredno na terenu, prikazujejo značilnosti kulturne in naravne krajine, kot jih vidi strokovno, a tudi občuteno oko avtorja.

Dogodku je sledila delavnica risanja krajine, ki jo je vodil prav avtor razstave, Tim Gerdin. Udeležencem je pojasnil, kako se krajinska risba lahko oblikuje kot kombinacija različnih pogledov, vključno s tlorisnimi prikazi. Udeleženci so se naučili prepoznavanja motivov v naravi – od silhuet in cest do objektov kulturne dediščine – in jih prenesli na papir z uporabo črno-bele in barvne tehnike. Delavnica je bila namenjena tako odraslim kot otrokom, ki so s svojo domišljijo dogodek še dodatno popestrili – na njihovih risbah so se hitro pojavili avtobusi, rakete in druge domišljijske podobe.

Vrhunec večera je predstavljala umetniška svetlobna projekcija Henrike von Dewitz, vizualne umetnice in antropologinje iz Nemčije, ki je z uporabo risb iz *Polhograjskega dnevnika* ustvarila začasno svetlobno instalacijo. Risbe so bile digitalno obdelane in projicirane na arhitekturne površine domačije, kar je ustvarilo poetičen dialog med kulturno in naravno dediščino ter sodobno umetnostjo. Projekcija, ki se je odvijala ob začetku mraka, je s svojo subtilnostjo navdušila obiskovalce in pokazala, kako je mogoče umetnost spoštljivo vnesti tudi v zavarovana okolja in bolj odročne kraje.

V sodelovanju z Javnim zavodom Polhograjska graščina že potekajo dogovori, da bi umetniško delo Henrike von Dewitz predstavili tudi v Polhovem Gradcu in tako omogočili širši publiki dostop do tovrstne umetniške izkušnje.

Domačija Pr' Lenart, kulturni spomenik iz 16. stoletja, je dokazala, da je prostor, kjer se lahko srečata preteklost in sodobna umetnost. S svojim raznolikim programom in gostovanjem umetniških ter humanističnih rezidenc odpira vrata ustvarjalcem, ki si želijo delovati izven urbanih središč in se povezovati z lokalnimi skupnostmi.

Dogodek je obiskovalcem ponudil tudi nekaj domače kulinarike – poleg zelenjavne juhe so se lahko okrepčali v prijetnem ambientu ob kulturni izkušnji, ki je povezala strokovnost, umetniško vizijo in pristno naravno okolje Polhograjskih dolomitov.

M. D.
Foto: Neža Arko, Tim Gerdin, Tim Tavčar

Peka velikonočnih dobrot

V torek, 1. 4. smo se zbrale članice DU Dobrova.

To smo tiste, ki se rade učimo in vedno in znova preizkušamo raznovrstne recepte, že drugič letos zbrale v kuhinji OŠ Dobrova in pod vodstvom mojstrice Mirjam pripravljale dobrote iz kvašenega testa.

Velika noč je najpomembnejši krščanski praznik, obeležuje Jezusovo vstajenje od mrtvih. Praznuje se na prvo nedeljo po prvi pomladni polni luni. Mojstrica Mirjam nam je posredovala nekaj njenih preizkušenih receptov. Strokovno in potrpežljivo nam je pomagala pri pripravi testa.

Ko je testo pravilno vzhajalo, nam je pokazala in nas učila izdelovati pletenice, ki so sestavljene iz različnega števila trakov, ki se spletejo v kite, gnezdeca, itd ...

DU Dobrova

Občni zbor
DU Polhov Gradec

V soboto, 22. februarja 2025, smo se zbrali v gostišču Pograjski dom na rednem letnem Občnem zboru.

Vse navzoče članice in člane je pozdravila predsednica društva Cecilija Jarc in pričela z otvoritvijo Občnega zbora, ki je bil 45. po vrsti. Poseben pozdrav je podelila gostom: podžupanji Občine Dobrova - Polhov Gradec Ireni Bačilja Brajnik, namestniku KS Polhov Gradec Ljubu Volk, predsedniku Mestne zveze DU Marjanu Sedmak, predsedniku Območne zveze DU Ljubljana - Vič Rudnik Mirku Jarc, predsedniku DU Horjul Matku Zdešar in predsednici DU Vrzdenec Elizabeti Petrovčič. Delovno predsedstvo v sestavi: Janez Novak, Irena Pogačar in Franci Kožuh je pričelo z delom. Predsednik Janez Novak je vse prisotne lepo pozdravil in se jim zahvalil za zaupanje. Verifikacijska komisija v sestavi: Tinca Škof in Ivica Malovrh in Tončka Dolenc so opravile svoje delo in delovno predsedstvo je nadaljevalo z delom. Verifikacijska komisija je sporočila, da se je zbora udeležilo 47 % članic in članov. Za vedno je v letu 2024 od nas odšlo 9 članov. Počastili smo jih z minuto molka. **»Slava jim!«** V letu 2024 je v naše društvo vstopilo 11 novih članov. **»Da bo naša polhograjska barvita jesen še lepša, še vedno vljudno vabimo medse nove člane,«** je povedala predsednica. Skladno s pravili društva glede sklepčnosti občnega zbora je nato predlagala kulturni program. Sledil je recital dobrodošlice Medičarstva in svečarstva Perger - Slovenj Gradec, ki ga je podala predsednica Ceciija Jarc. Članica UO Irena Pogačar pa je zrecitirala pesmi Franceta Prešna. Na koncu nas je pa razveselila in nasmejala še s šopkom anekdot.

Po kulturnem programu je delovni predsednik nadaljeval z delom.

Prvo poročilo je podala predsednica Cecilija Jarc o aktivnostih v društvu za leto 2024 ter plan dela za leto 2025. Blagajničarka Milena Pustovrh je podala poročilo o blagajniškem poslovanju za leto 2024 in finančni načrt za leto 2025. Podala je tudi poročilo o telovadbi. Naslednje poročilo je podal predsednik balinarske sekcije Janez Založnik. Predsednik komisije za socialno skrbstvo Jože Bizjan je naslednji podal poročilo in se hkrati zahvalil za požrtvovalno delo poverjenikov. Poročilo o pohodništvu je izčrpno podala Anica Peklaj, ki svoje pohodnike vodi iz Črnega Vrha, pa vse do morske obale. Poročilo o izletništvu je podala predsednica sekcije Ivica Malovrh. Naslednje poročilo je podal Viktor Prosen, ki opravlja prevoze na delovanju projekta Prostofer, v naši občini. Viktor je iz našega društva edini prostovoljec in je lepo povabil še kakega člana, da se pridruži tej mreži.

Predsednica nadzornega odbora Andrejka Novak je naslednja podala svoje poročilo. Predsednik častnega razsodišča Cveto Pustovrh je podal svoje poročilo in zaključil z besedami, da je bilo društvo pridno in delovalo brez napak. Občni zbor je soglasno sprejel in potrdil vsa poročila.

Naslednja točka dnevnega reda je bila namenjena gostom in gostje so se oglasili. Prav vsi gostje so sodelovali pri tej točki.

Na občnem zboru so bila podeljena tri priznanja. Prejeli si jih:

- Balinarska sekcija, za odlične športne rezultate.
- Anica Peklaj, za prizadevno delo v sekciji Pohodništvo.
- Jože Malovrh, za prizadevno delo praproščaka in delo v sekciji Izletnišvo.

Predsednica se je zahvalila Občini Dobrova - Polhov Gradec, Krajevni skupnosti Polhov Gradec ter Javnemu zavodu Polhograjska graščina za pomoč in sodelovanje. Zahvalila se je članom UO za požrtvovalno delo v društvu. Zahvalila se je vsem predsednikom sekcij in komisij ter poverjenikom v društvu. Zahvala tudi prostovoljcu pri projektu Prostofer. Za pomoč in sodelovanje se je zahvalila tudi Mestni zvezi DU, ZDUS in Območni zvezi DU. Da smo se pa lahko dobro slišali, gre pa zahvala naši blagajničarki Mileni in njenemu vnuku, ki je poskrbel za ozvočenje.

Na koncu je predsednica povedala, da bodo vsi planirani dogodki za leto 2025 objavljeni na spletni strani Občine in Našem časopisu Prireditve Blagajeve dežele v letu 2025.

Ob zaključku se je predsednica zahvalila vsem za prisotnost ter jim zaželela zdravja, pozitivizma in lepih trenutkov do naslednjega Občnega zbora.

Prav prijazno je povabila članice in člane na prvi dogodek, ki bo ob Dnevu žena in moža, kot ta dogodek radi imenujemo. Sledilo je drugo povabilo na Potopis po Afriki, ki bo v mesecu maju. Ko pa pride poletje, se pa vidimo na poletnem pikniku.

Nato pa jim zaželela prijetno popoldne ob druženju ter dober tek, kajti iz kuhinje je že prijetno zadišalo.

Cecilija Jarc

Povabilo na potopis

Spoštovane članice, člani in ostali občani!
Vabimo vas na **potopis – Afrika**, ki ga bomo organizirali v **petek, 16. maja, ob 16. uri**.Po Afriki nas bosta popeljala skozi besedo in sliko Tone in Biserka Pogačar.
Kraj dogodka: Avtobusna postaja v Polhovem Gradcu

Vljudno vabljeni!

DU Polhov Gradec

Mladi po srcu z Dobrove skozi Tivolski park na **voden ogled Plečnikove cerkve v Šiški**

Prijatelji nordijske hoje smo se v četrtek, 3. aprila 2025, odpravili na sprehod skozi Tivoli do Plečnikove cerkve v Šiški.

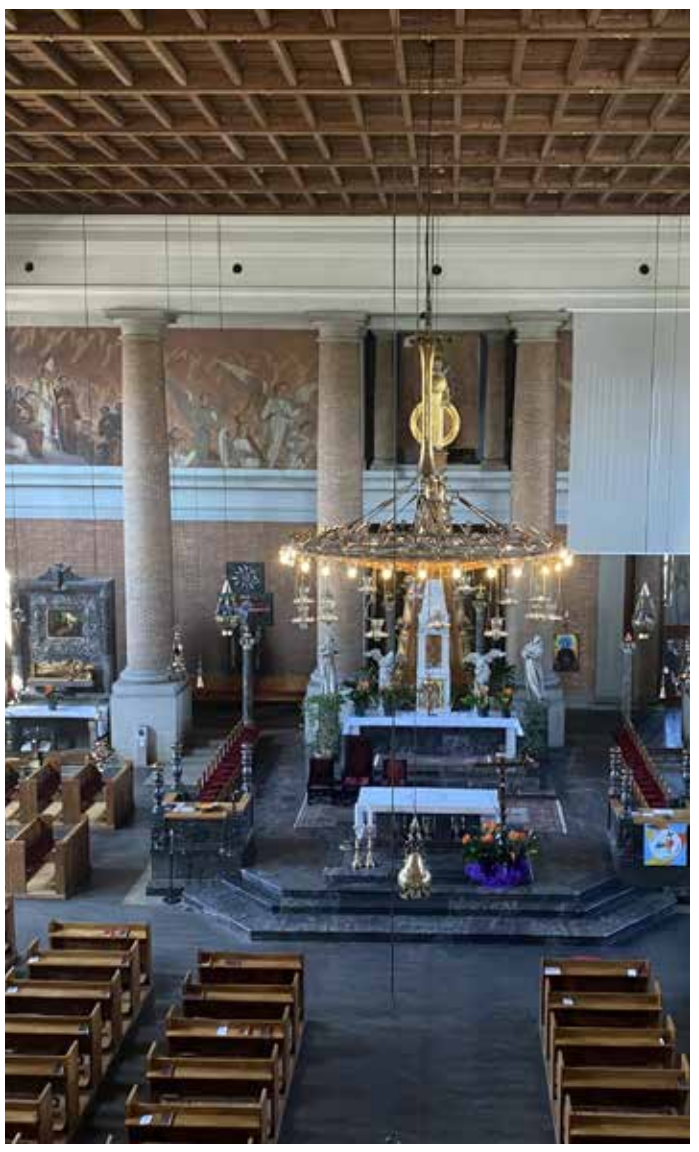

Dan smo začeli s prijetnim sprehodom skozi pomladni park, srečevali smo šolsko mladino na športnem dnevu in mlade starše z dojenčki v vozičku, ki so ga večkrat vozili očetje. Pot od Moderne galerije do cerkve sv. Frančiška Asiškega je hitro minila v opazovanju prebujajoče se narave.

Ob 10:15 nas je pri vhodu sprejela naša kolegica profesorica Vida in že smo vstopili v cerkev.

Za začetek smo posedli in prisluhnili njeni prijetni razlagi. Njen izjemno lep in bogat opis Plečnikovega opusa nas je tako prevzel, da smo ob gledanju posameznih umetniških in arhitekturnih detajlih Plečnikove cerkve kar pozabili na čas. Na koru smo tudi zapeli in pesem je napolnila ogromno cerkveno ladjo.

Vseh 18 udeležencev se iskreno zahvaljuje naši Vidi za vodenje in še posebej hvala župniji in frančiškanom, ker so nam omogočili ogled tudi znamenite krstilnice.

Sprehod nazaj v Tivoli, na znameniti ljubljanski ričet v Švicariji, je hitro minil in ob okusni jedi in zdravici smo si zaželeli še veliko lepih skupnih sprehodov in ogledov.

Prihodnja nordijska hoja bo v četrtek, 10. aprila, ko se zberemo ob 9:00 pri PGD Dobrova in se bomo sprehodili po okolici Dobrove.

Anton Grosek

Karate tekmovanje Grade na Dobrovi

V soboto, 22. marca 2025, je Športna dvorana na Dobrovi gostila prvo pokalno tekmo Slovenske zveze tradicionalnega karateja (SZTK), ki je združila 181 karateistov iz Slovenije in Italije.

Tekmovanje, ki je potekalo med 10. in 17. uro, je ob 12. uri otvorila slovesna prireditev.

Udeleženci, stari od 5 do 62 let, so se pomerili v različnih disciplinah, vključno s katami, ekipnimi katami, kihonom ter različnimi oblikami borb, kot so kihon ippon kumite, jiyu ippon kumite, ko-go kumite in jiyu kumite. Posebno mesto so imeli tudi parakarateisti, ki so nastopili v OPP kategorijah.

Na tekmovanju je sodelovalo 14 klubov, med njimi Akademija NATURA-DO, SHINKAI CLUB, KK GORYU, KK KENSEI, KK MI-KI, KK MLADINA Škofja Loka, KK OLDERSI, KK SHOTOKAN Škofja Loka, KK TORA, KK WAZA-ARI, KARATE ŠOLA KIMON, KK ATOM Domžale, KK PANDA in domači KK GRADE.

V skupnem seštevku klubov je prvo mesto osvojil Karate klub Grade, sledila sta Karate šola Kimon na drugem mestu in Karate klub Atom Domžale na tretjem.

Prireditev je potekala v prijateljskem in športnem duhu, kar je še dodatno poudarilo pomen tradicionalnega karateja v povezovanju različnih generacij in kultur.

M. D.
Foto: Miha Kralj

Pohod s Predmeje na Čaven in Kucelj

Pomlad, čeprav z nekoliko mrzlim jutrom, je prebudila tudi pohodnike DU Dobrova.

Zime postajajo manj zimske, pomladi pa bolj muhaste in seveda nepredvidljive. Tak je bil tudi 8. 4. 2025, ko smo se z avtobusom odpravili do Predmeje nad Ajdovščino. Jutro je bilo mrzlo in oblačno, toda sonce je kukalo med oblaki in nas sredi dopoldneva začelo prijetno greti. Vas Predmeja je nastala pred dobrimi 400 leti na robu Trnovskega gozda. Danes je to idilična vasica, obdana s prelepo pokrajino. Geografsko je vezana na Vipavsko dolino. Večina hiš je po planoti razpršenih med 800–1000 m nadmorske višine.

Iz Predmeje smo se povzpeli po strmi poti do koče Antona Bavčerja na Čavnu (1242 m n. v.). Koča je bila sicer zaprta, a smo se usedli in si pripravili obilno malico iz svojega nahrbtnika. Po polurnem počitku smo pot nadaljevali nad Malo goro do Kuclja (1237 m n. v.). Med potjo smo opazili, da se narava že prebuja. Prvi cvetovi trobentic, zvončkov, vijolic, mačic, oster vonj listov čemaža in seveda prijetno in glasno požvižgavanje ptic, so oznanjali pomlad. Iz zemlje so pokukali tudi prvi avriklji in na svojih dolgih pecljih razkazovali rumene glavice.

Skoraj vsi smo dosegli vrh Kuclja, le peščica ga je raje občudovala od vznožja, ker je vzpon na pogled kar malo težak. Vrh nas je presenetil, saj smo imeli kot na dlani celotno Vipavsko dolino tja do morja. Pogled v dolino je pomenil odklop in uživali smo v slikoviti naravi.

Potem je sledila pot s postanki nazaj do Predmeje, kjer nas je čakal avtobus in nas popeljal do koče Edmunda Čibeja (1861–1913) v Tihi dolini, ki je izhodiščna točka za obisk Malih Golakov (1495 m n. v.). E. Čibej je bil učitelj, ki je poučeval v vasicah Vipavske doline. Bil je izjemno sposoben človek. Prijateljeval je s Simonom Gregorčičem in Franom Erjavcem. V vas je »prinesel« prve smuči, ki jih je naročil v Oslu (Norveška). Domačega mizarja je navdušil, da jih je potem izdeloval za domačine in vaško otročad.

V koči so nas pričakali nasmejani oskrbnik Branko in njegovi pomočniki, ki so se izkazali v pripravi okusne primorske hrane, kave, urejeni koči in postrežbi.

Prehodili smo 16 km in se veseli in zadovoljni vrnili domov. Tudi tokrat je bilo tako, da so sončni žarki in veseli nasmejani prijatelji poskrbeli za pravljično vzdušje.

Vilma Snoj
Foto: Vinko Kuder

Uspešni nastopi deklet z Dobrove na Pokalu Bleščica v Ljubljani

Skupinska slika plesalk in mentoric

V soboto, 12. aprila 2025, je v ljubljanski Hali Tivoli potekalo največje rekreativno tekmovanje v ritmični in estetski gimnastiki v Sloveniji – Pokal Bleščica.

Na dogodku, ki je v okviru projekta *Ljubljana – mesto športa 2025* že drugič gostil več kot 1500 tekmovalk iz Slovenije, Italije in Hrvaške, so s svojimi nastopi navdušile tudi učenke Osnovne šole Dobrova.

Dekleta, ki trenirajo pod okriljem Športnega kluba Bleščica v športni dvorani Dobrova, so na tekmovanju zastopala svojo šolo in občino z veliko predanostjo in energijo. Pod vodstvom trenerk Maje Svete in Karmen Petan se vadbe, ki potekata dvakrat tedensko po uro in pol, v tem šolskem letu udeležuje kar 36 deklet, starih od 5 do 17 let. Tokrat se je tekmovanja udeležilo 10 deklet, ki so dosegle odlične rezultate in presenetile z izjemnimi uvrstitvami.

V kategoriji estetske gimnastike – kratek program, so kadetinje v postavi Ela Leben, Nina Oven, Lana Remškar in Malie Kržič osvojile odlično **2. mesto**. V ritmični gimnastiki s sestavo z žogami so kadetinje Nina Oven, Lana Remškar, Malie Kržič, Vita Rozman, Lina Verbič, Manuela Morić in Zoja Horvat zasedle **1. mesto**. Mladinke Vita Rozman, Lina Verbič, Manuela Morić, Zoja Horvat, Brina Tehovnik in Ema Rupnik so se v kategoriji estetske gimnastike – prost program uvrstile na **4. mesto**. V konkurenci parov in trojic ritmične gimnastike s kiji sta **Brina Tehovnik in Ema Rupnik** osvojili **1. mesto**.

Pokal Bleščica je rekreativne narave in poudarja pomen gibanja, vztrajnosti ter pozitivne naravnanosti. Za dekleta je vsak nastop praznik, priložnost za povezovanje in izražanje skozi gibanje, zato njihovi dosežki niso pomembni le zaradi medalj, temveč predvsem zaradi vloženega truda in ljubezni do športa.

Športni klub Bleščica, pod okriljem katerega dekleta vadijo, je največji slovenski klub za rekreativno ritmično in estetsko gimnastiko. Od leta 2001 v njem trenira več kot 1500 deklet, program pa se izvaja na več kot 70 šolah in vrtcih v 30 krajih po Sloveniji.

Dekleta z Dobrove so s svojimi nastopi znova dokazala, da tudi rekreativni šport odpira vrata k odličnosti. Športni klub Bleščica in trenerki Maja Svete ter Karmen Petan so izrazili posebno zahvalo Občini Dobrova - Polhov Gradec, ki s svojo podporo in dobrimi pogoji za vadbo omogoča, da mlade športnice razvijajo svoje talente in samozavestno stopajo po poti športa.

M. D.
Foto: ŠK Bleščica

Košarkarski turnir 3 na 3

V soboto, 12. aprila, je v športni dvorani Polhov Gradec potekalo košarkarsko tekmovanje 3 na 3, ki je ponovno združilo športni duh in lokalno skupnost.

Na turnirju je sodelovalo pet ekip, vse iz občine Dobrova - Polhov Gradec, kar je letošnjemu dogodku dalo poseben občutek domačnosti. Tekmovali so: PG Drunks, Pograjski Dom, Brezovski divjaki, Old City Boyz in Lebron Glazers.

Po napetih dvobojih in borbeni igri na igrišču je prvo mesto osvojila ekipa **Pograjski Dom**, sledili so **PG Drunks** na drugem mestu in **Old City Boyz** na tretjem. Skupno se je na igrišču pomerilo 25 tekmovalcev, ki so navdušili s svojo energijo in ekipnim duhom.

Dogajanje je popestrila tudi posebna nagradna aktivnost – met iz sredine igrišča za 100 evrov, ki ga je uspešno zadel **Matic Oblak**, s tem pa poskrbel za enega izmed vrhuncev turnirja. Ob tem je potekalo tudi sproščeno igranje naminznega nogometa, ki je dodatno razgibalo spremljevalni program.

Pokal za **najboljšega posameznika turnirja (MVP)** je zasluženo prejel **Rok Seručar**, ki je s svojo igro izstopal in pustil močan vtis tako na soigralce kot na gledalce.

Zunaj pred dvorano, v amfiteatru, je bilo poskrbljeno tudi za okrepčilo. Obiskovalci in tekmovalci so lahko izbirali med osvežilno pijačo, klasičnimi hot dogi s hrenovko in novo kulinarično uspešnico – hot dogom s kranjsko klobaso, obogatenim z dodatki po izbiri. Priljubljena je bila tudi ponudba "mešanega z žara", ki je nasitila vse ljubitelje dobre hrane.

Turnir 3 na 3 v Polhovem Gradcu je tudi letos dokazal, da šport in skupnost hodita z roko v roki. Obiskovalci, tekmovalci in organizatorji so dan zaključili z nasmehi, prijetno utrujenostjo in že z mislijo na naslednje športno druženje.

M. D.
Foto: TD PG

Županova beseda

Spoštovane občanke, spoštovani občani

V teh dneh nas nenehno prevevajo misli o praznikih. Nekateri so že za nami, nekateri še pred nami in verjamem, da ste si vse pravilno organizirali, da vam ti dnevi ostanejo v prijetnem spominu.

Prvomajske praznike si običajno organiziramo tako, da predstavljajo prelomnico med zimo in toplejšim delom leta. Veliko nas družinsko opravlja »pospravljalna« dela v hišah in okrog njih na naših domačijah. Kolone vozil se vijejo proti centrom za ravnanje z odpadki. Prav te dejavnosti me spominjajo na nedavno organizirano čistilno akcijo, ki smo jo izvedli v sodelovanju z našo komunalo z Vrhnike ter marljivimi koordinatorji na Logu in v Dragomeru. Ob tej priložnosti se iskreno zahvaljujem Blažu in Marjanu, ki sta s svojimi pomočniki organizirala vse potrebno, da so postopki potekali nemoteno.

Letos lahko ugotovimo, da se naša zavest glede odnosa do odpadkov dviga in da smo družinsko primerno ozaveščeni, saj s svojo udeležbo praktično izkazujemo spoštovanje do tistih, ki za nami čistijo in pospravljajo preostanek leta. Pri tem imam v mislih marljive smetarje in druge sodelavce vrhniške komunale, ki se jim ob tej priložnosti lepo zahvaljujem.

Kljub letošnji večji udeležbi menim, da imamo še veliko možnosti, da tovrstno ozaveščanje dvignemo na višjo raven, saj sem tudi tokrat pogrešal nekatere posameznike in subjekte, ki imajo v naši butični skupnosti zelo pomembno vlogo.

Naj izpostavim tudi primer dobre prakse, kako so se na naši akciji odzvali skavti in posamezniki iz naše OŠ, ki so pod vodstvom marljive Katje v okviru projekta Podaj roko pomagali občankam in občanom pri domačih opravilih, ki jih ti ne zmorejo. Ker smo bili ob koncu dneva ob zavedanju, da smo prostovoljno opravili dobro delo, vsi nasmejani in dobre volje, se vsakemu posebej lepo zahvaljujem in z veseljem pričakujem nove skupne izzive.

Želim vam vse dobro.

Miran Stanovnik,
vaš župan

Občinski svet **potrdil prvi letošnji rebalans**

Log–Dragomer, 26. marec 2025: Občinski svet Občine Log–Dragomer se je na svoji 11. redni seji ekspresno lotil obravnave in potrdil vseh dvanajst točk dnevnega reda.

Med najpomembnejšimi so bile spremembe odloka o odvajanju in čiščenju komunalne odpadne vode, prva sprememba letošnjega proračuna ter predlog novega Odloka o ustanovitvi Javnega podjetja Komunalno podjetje Vrhnika d.o.o.

Rebalans: višji prihodki, večja poraba

Svetniki so potrdili rebalans proračuna, ki predvideva povečanje prihodkov za skoraj 260.000 Evrov ter rast odhodkov za približno 614.000 Evrov. Občina se bo zato dodatno zadolžila za 250.000 Evrov.

Med večjimi postavkami rebalansa je dodatnih 150.000 Evrov za rekonstrukcijo nedavno odkupljenega objekta Pošte Slovenije. Razlog za zvišanje je dejstvo, da ob pripravi proračuna Občinska uprava Občine Log– Dragomer še ni razpolagala s točno oceno stroškov nakupa in prenove. Za izgradnjo avtocestnega priključka so bila sredstva povečana za 33.000 Evrov, skladno s spremenjeno dinamiko izvajanja in fakturiranja del. V proračun je bila vključena nova postavka – projekt RADIUS v višini 12.000 Evrov, v okviru katerega se Občina skupaj s partnerji iz drugih evropskih držav prijavlja na 9. razpis Evropske podnebne pobude (EUKI). Projekt se osredotoča na trajnostno mobilnost in predvideva tudi pilotno vzpostavitev sistema izposoje električnih koles.

Za projekt izgradnje kanalizacije so bila sredstva povečana za 250.000 Evrov. Čeprav je Občina načrtovala, da bo do konca leta 2024 poplačala vsa zadržana sredstva, so bila nekatera izplačila, ker je bilo potrebno na omrežju izvesti še nekaj popravitvenih del za optimalno delovanje sistema, prestavljena v leto 2025.

Novost v proračunu je tudi 15.000 Evrov za nakup posod za zbiranje odpadnega jedilnega olja ter postavitev petih zbiralnic in črpalke. Projekt naj bi bil sofinanciran s sredstvi LAS Barje. Prav tako je predvidenih 42.000 Evrov za preureditev lekarne v ambulanto. Občina se pripravlja tudi na izvedbo Medgeneracijskega Jordanovega kota – vendar le v primeru uspešne pridobitve sofinancerskih sredstev.

Priklop na kanalizacijo tudi za objekte v legalizaciji

Svetniki so soglasno potrdili spremembo Odloka o odvajanju in čiščenju komunalne odpadne vode. Po novem se lahko na kanalizacijsko omrežje priključijo tudi objekti, ki še niso pravnomočno legalizirani. Do zdaj so se lahko priklopili le objekti s pravnomočnim gradbenim dovoljenjem.

Sprememba je posledica odločitve Ustavnega sodišča, ki je začasno zadržalo izvajanje 146. člena Gradbenega zakona. Posledično številni lastniki, kljub začetemu postopku legalizacije, tega trenutno ne morejo zaključiti. Po novem bo kot ustrezno dokazilo za priklop veljalo tudi potrdilo Upravne enote o vloženi zahtevi za legalizacijo objekta. Gre za pomemben korak v smeri večje dostopnosti do komunalne infrastrukture in izboljšanja okoljskih standardov.

Prenova Odloka o komunalnem podjetju

Občine Vrhnika, Borovnica in Log-Dragomer so uskladile predlog novega Odloka o ustanovitvi Javnega podjetja Komunalno podjetje Vrhnika, d.o.o., ki prinaša pomembne spremembe v upravljanju in nadzoru podjetja.

Ključna novost je ustanovitev Sveta ustanoviteljic, ki bo nadomestil dosedanji Skupni ustanoviteljski organ. V njem bodo župani vseh treh občin, ki bodo določali pogoje za izvajanje javnih služb ter cen storitev, usmerjali investicijske politike in razvojne programe, sprejemali splošne akte podjetja, ki imajo javnopravno vsebino ter med drugim usklajevali odločitve občinskih svetov glede statusnih sprememb podjetja.

Predlog odloka podrobneje opredeljuje pristojnosti organov podjetja: skupščine, nadzornega sveta in direktorja. Skupščino bodo sestavljali predstavniki občin ustanoviteljic, ki jih bo pooblastil Občinski svet, pri čemer bo vsaka občina imenovala enega predstavnika in njegovega namestnika. Nadzorni svet bo imel šest članov, štiri bodo imenovale občine (dva Vrhnika, enega Borovnica in enega Log-Dragomer), dva pa bodo izvolili zaposleni podjetja Komunalno podjetje Vrhnika.

Odlok jasneje določa financiranje podjetja, ločuje med javnim in tržnim delom poslovanja ter določa glasovalne pravice v posameznih organih. V Svetu ustanoviteljic in skupščini bodo glasovalne pravice vezane na delež občine v podjetju: Vrhnika 66,17 %, Borovnica 18,50 % in Log-Dragomer 15,33 %.

Direktorja bo imenoval nadzorni svet s predhodnim soglasjem skupščine. Imel bo neomejeno pooblastilo za zastopanje podjetja, razen v primerih, kjer je potrebno soglasje nadzornega sveta ali skupščine, na primer pri investicijah nad 25.000 Evrov

Višja podpora za pomoč na domu

Občinski svet je potrdil novo ceno socialnovarstvene storitve Pomoč družini na domu, ki se z dosedanjih 17,16 Evra dviguje na 27,06 Evra na efektivno uro. Občina bo po novem krila 80 % stroškov (prej 70 %), delež uporabnika pa se bo povečal zgolj za 26 centov – z 4,88 na 5,14 Evra.

Za primerjavo: v Vrhniki uporabniki plačujejo 7,30 Evra, v Horjulu 7 Evrov, v Dobrovi-Polhovem Gradcu 7,16 Evra. Čeprav je skupna cena storitve v Logu- Dragomer višja, Občina z večjo subvencijo zagotavlja enake oziroma nižje stroške za uporabnike.

Spremembe pri občinskih priznanjih

Spremenjen je tudi pravilnik o podeljevanju priznanj: naziv častni občan bo odslej mogoče podeliti le enkrat v vsakem štiriletnem mandatu občinskega sveta. Priznanje je namenjeno posameznikom za izjemen prispevek k razvoju in ugledu Občine.

Svetniki so uskladili tudi občinski statut in poslovnik občinskega sveta z novelo Zakona o lokalnih volitvah ter soglasno potrdili podelitev priznanja Grb Občine Log–Dragomer Jožetu Sevšku iz Dragomerja.

Besedilo in foto: V. L.

Občina Log - Dragomer

Dragomer, Na Grivi 5
UPRAVNI CENTER,
Loška c. 12, Log
p.p. 09,
1358 Log pri Brezovici
obcina@log-dragomer.si
01 75 07 700

Poslovni čas

Ponedeljek, torek in četrtek	8.00 - 12.00 13.00 - 15.00
Sreda	8.00 - 12.00 13.00 - 17.00
Petek	8.00 - 12.00 12.30 - 13.0

Uradne ure:

Ponedeljek	9.00 - 12.00 13.00 - 15.00
Sreda	9.00 - 12.00 14.00 - 17.00
Petek	9.00 - 12.00

Energetska učinkovitost v gospodinjstvu - nakupovanje

- **Postanimo samooskrbni**. S pridelavo hrane na domačem vrtu bomo prihranili veliko denarja.
- **Kupujmo sezonsko in lokalno pridelano hrano**, saj tako zmanjšamo rabo energije, potrebne za shranjevanje in prevoz živil, poleg tega pa skrbimo za zdravo prehrano.
- Preden se odpravimo v trgovino z živili, napišimo točen seznam izdelkov, ki jih potrebujemo. **Držimo se nakupovalnega seznama**, saj tako ne kupujemo stvari, ki jih ne potrebujemo. Za izdelavo in prevoz vsakega izdelka je potrebno vložiti določeno količino energije.
- **Uživajmo čim več nepredelane hrane**, saj tako jemo zdravo in ob tem prihranimo kar nekaj energije in denarja, ki sta potrebna za predelavo. Nepredelana hrana je zato cenejša (npr. jejmo sveže sadje in pijmo vodo iz pipe raje kot da pijemo sadni sok).
- Za nakupe **uporabljajmo bombažno vrečko ali nakupovalno košaro**, plastične vrečke za nakupovanje pa vsaj uporabimo večkrat.

GOLEA - Ustvarjamo obnovljivo prihodnost!

Ključni razvojni projekti v naši občini

Zakaj višje položnice in kam gre denar?

Na občino se je v zadnjem času obrnilo kar nekaj občanov z vprašanji in prošnjami po dodatni razlagi glede zvišanja zneskov na položnicah za kanalizacijo.

Najpogosteje slišano vprašanje je bilo: »Kam pa ta denar gre?« Zato v nadaljevanju podajamo pregled najpomembnejših infrastrukturnih projektov v občini, ki se dogajajo v tem trenutku ter razloge, zakaj subvencioniranje položnic v celoti ni možna rešitev – vsaj ne, če si kot skupnost še naprej želimo razvoja.

Res je, da bi oprostitev plačila celotne omrežnine za uporabnike pomenila nižje položnice – po ocenah za približno 25 %. A hkrati bi to imelo zelo resne posledice: država je namreč uzakonila dejstvo, da občina ni upravičena do evropskih sredstev ali sredstev državnega proračuna za financiranje infrastrukture javnih služb, če ne izkaže, da so bila porabljena sredstva iz naslova omrežnine. Poleg tega je občina zavezana k obračunavanju amortizacije, ki se obračunava na celotno vrednost projekta, saj se ta šteje kot vir za obnovo infrastrukture in s tem omogoča dolgoročno vzdržnost sistemov.

To pomeni, da bi se občina s tem odpovedala kandidiranju na številne razpise in s tem pomembnim virom financiranja investicij. V praksi bi to pomenilo znižanje kakovosti življenja vseh občanov, saj bi se razvojne aktivnosti upočasnile ali celo ustavile.

Naj navedemo nekaj ključnih projektov, ki jih občina že izvaja ali načrtuje – in ki bi brez uspešnega pridobivanja sredstev iz zunanjih virov ne bili mogoči:

Nekateri od vidnejših projektov so:

- **Nakup in rekonstrukcija objekta Pošte Slovenije** v vrednosti 330.000 EUR – občina je v lanskem letu kupila objekt. V novo kupljeni objekt se seli lekarna, pošta se obdrži v naši občini. Izpraznjen prostor lekarne v objektu Upravnega centra pa je zapolnila nova, dodatna zdravnica družinske medicine v novih prostorih.
- **Dva zunanja fitnesa** – eden na Logu, drugi v Dragomeru, skupna vrednost 82.000 EUR, tudi z EU sredstvi.
- **Pokopališče Dragomer** – izgradnja tretjega opornega zidu in priprava za kolumbarij; projektna dokumentacija za izbor izvajalca je v pripravi, ocenjena vrednost gradnje tretjega opornega zidu je 114.000 EUR.
- **Pokopališče Log** – ureditev prostora za raztros pokojnikov, ocenjena vrednost 15.000 EUR, v teku postopek za izbor izvajalca.
- **Avtocestni priključek Dragomer** – občina kot soinvestitorka vlaga 194.000 EUR.
- **Ureditev parkirišča v Dragomerju ob regionalni cesti** – občina je pridobila gradbeno dovoljenje, v tem letu bo porušen objekt »Zrimškova hiša«, urejeno bo parkirišče z 21 parkirnimi mesti, ki bo razbremenilo uvoz v naselje Dragomer in omogočilo boljšo dostopnost do vrtca.
- **Gradnja glavnega vodovoda ob regionalni cesti**, ki je bila eden največjih projektov doslej, zaključen je bil lansko leto – vrednost izvedenih del znaša skoraj 1,7 mio EUR.
- **Nadzidava osnovne šole** – pridobljeno je gradbeno dovoljenje, z nadzidavo bodo na voljo tri nove učilnice, dodatne manjše učilnice za individualno pomoč, ocenjena vrednost znaša 1.490.000 EUR. V lanskem letu je občina uspela pridobiti 236.000 EUR sredstev Eko sklada, dodatno pa bo kandidirala še na razpis Ministrstva za vzgojo in izobraževanje.
- **Knjižnica** bo urejena v sklopu nadzidave Osnovne šole kot šolska knjižnica in dodatno še kot nov prostor za splošno knjižnico - enoto Cankarjeve knjižnice Vrhnika s čitalnico.
- **Prijavljena projekta za ureditev igrišč** – igrišče ob Osnovni šoli in igrišče v Jordanovem kotu; skupna ocenjena vrednost 420.000 EUR. Gradbena dovoljenja so pridobljena, prijavi na razpis sta oddani, če bo občina uspešna pri pridobitvi 80 % sofinanciranja, bo morala zagotoviti še 88.000 EUR lastnih sredstev.
- **Projekt gradnje enote doma za starejše** – občina je zagotovila zemljišče in oprostila plačilo komunalnega prispevka. V aprilu 2025 je Ministrstvo za solidarno prihodnost podpisalo dokument identifikacije investicijskega projekta. S tem se začne priprava investicijskega programa in projekta za razpis izvajalca del.

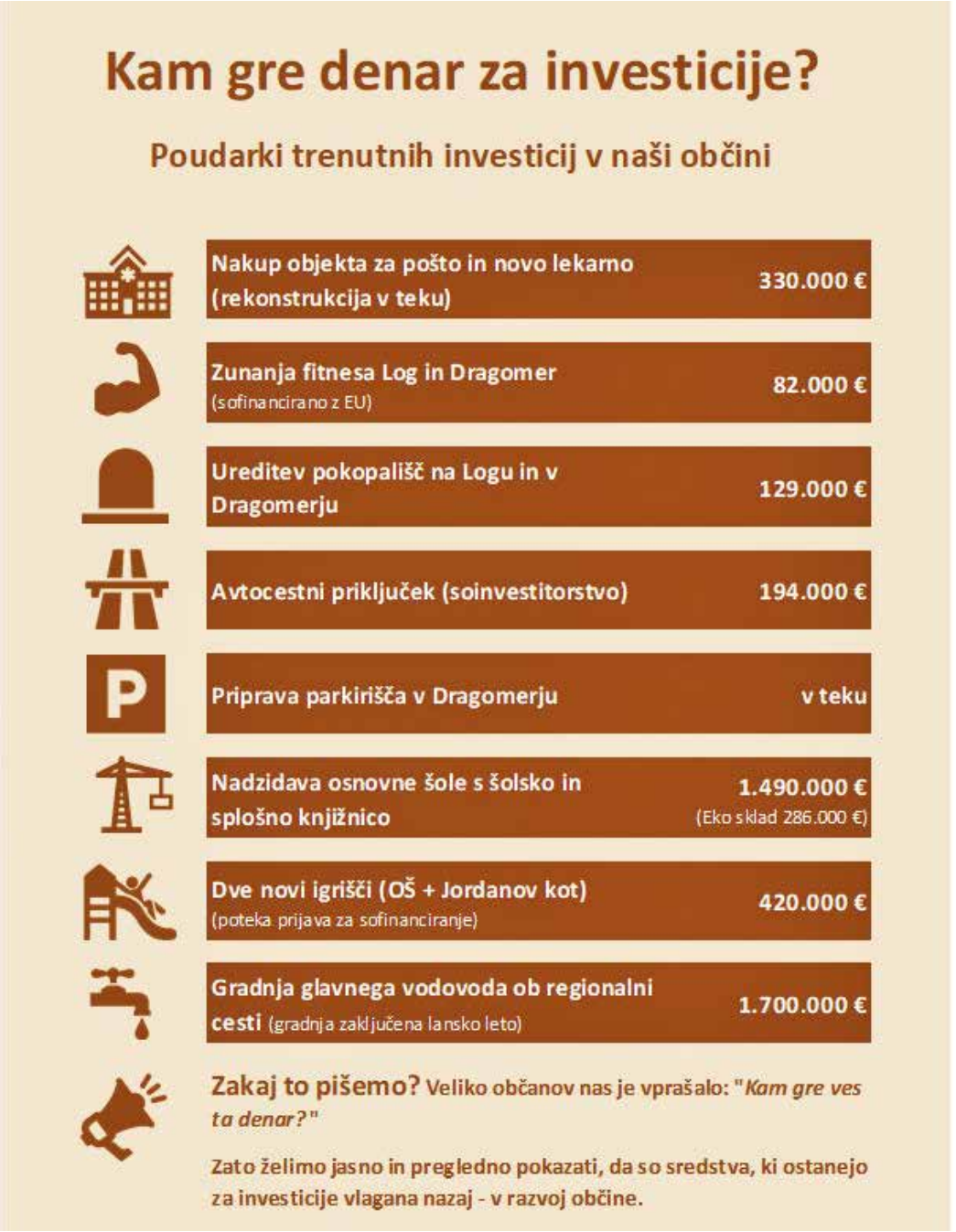

Navedeni so zgolj novi investicijski projekti, ne smemo pozabiti na **dotrajano vodovodno omrežje v občini**, ki ga je potrebno nujno obnoviti in bo to predmet vlaganj v naslednjih letih.

V občini se izvajajo tudi neinvesticijski programi, namenjeni predvsem starejšim, kot so podpora neformalnim oskrbovalcem, delavnice, skupine za samopomoč ipd. A če pogledamo celoten obseg investicij, ki jih občina izvaja in načrtuje, je jasno: **z letnim investicijskim potencialom okoli 700.000 EUR (izračun na podlagi zaključnih računov zadnjih 7 let) si lahko občina večino projektov privošči le, če pridobiva dodatna sredstva.**

Vprašanje, ki je bilo skupaj z vami in občinskimi svetnicami in svetniki zastavljeno, je preprosto: ali želimo naprej – razvijati kraj, ustvarjati pogoje za dobro življenje vseh generacij?

Ali pa raje ustavimo naložbe in vsa sredstva usmerimo izključno v subvencioniranje položnic?

Skupaj smo prišli do jasnih ugotovitev, da gremo v razvoju naše butične lokalne skupnosti naprej, ob tem pa bomo skupaj s pristojnimi strokovnimi organi posvečali posebno pozornost ranljivim skupinam.

Opomba: Navedbe v prispevku je mogoče razbrati iz javno objavljenih proračunov občine, zaključnih računov občine in veljavne zakonodaje.

Občinska uprava

Dragomer in Log bogatejša za novi vadbeni točki

Občina Log–Dragomer je s postavitvijo dveh novih zunanjih fitnesov naredila pomemben korak k spodbujanju telesne aktivnosti in medgeneracijskega povezovanja.

Fitnesa, postavljena v Športnem parku Dragomer in v Športnem parku na Logu, so občani že začeli aktivno uporabljati. Investicija, vredna 81.661,29 Evrov z DDV, predstavlja novo priložnost za kakovostno preživljanje prostega časa v naravi. Novi zunanji fitnes v Dragomerju stoji ob košarkarskem igrišču in vključuje dvovišinsko bradljo, ravno klop, rimsko klop ter večnamensko telovadno orodje z vertikalnimi drogovi in prečnimi letvami. Na Logu so vadbene naprave postavljene ob nogometnem igrišču z umetno travo. Vadbena oprema je podobna tisti v Dragomerju z razliko, da je rimsko klop nadomestila ravno-poševna klop. Oba fitnesa sta izdelana iz trpežnih materialov, odpornih na vremenske vplive, kar bo zagotovilo njihovo dolgo življenjsko dobo brez potrebe po posebnem vzdrževanju. Tako bodo šolarji, starejši občani ter vsi ostali uporabniki imeli dostop do kvalitetnih vadbenih površin skozi vse leto.

Zunanja fitnesa nista le športni pridobitvi, temveč tudi prostor za druženje, povezovanje in vključevanje vseh generacij. Posebej pomembna je dostopnost za ranljive skupine, kot so starejši občani, ki lahko zdaj ob jutranji telovadbi krepijo tako telo kot tudi družbene vezi. Obenem se šolarjem omogoča dodatna motivacija za gibanje na svežem zraku. Podoben koncept zunanjega fitnesa je bil pred leti postavljen tudi pri vodohranu na Lukovici. Investicija v vrednosti dobrih 81 tisoč evrov je bila delno podprta z nepovratnimi sredstvi Ministrstva za kmetijstvo, gozdarstvo in prehrano.

Besedilo in foto: V. L.

Območje Ljubljanske barja je bilo od pradavnine prostor stika mnogih kultur. Skozi Ljubljanska vrata med Alpami in Dinarskim gorstvom so se včasih pomikale vojske, drugič cela ljudstva, vedno pa blago in dobrine. Voda je bila prva prevozna pot, a človek je z izumom kolesa kmalu izboljšal kopenski prevoz. Nastarejše kolo je bilo najdeno prav na tem koncu.

Močvirnati svet barja ni oviral ne koliščarjev, ne Rimljanov. Prvo cesto so zgradili po obronkih barja in povezali Ilirijo z cesarstvom. Rimski inženirji so tako dobro izbrali traso, da je kasnejša magistralna cesta ponekod sledila rimski. Čas je tekel, furmanske vozove so nadomestili tovornjaki in danes avtocesta dopolnjuje to zgodbo ter povezuje prestolnico naše dežele s svetom.

Tri ceste, rimska, magistralna in moderna avtocesta.
Tri naselja na prepihu Ljubljanskega barja: Log, Dragomer in Lukovica.
To je simbolika grba občine Log - Dragomer in simbolika predlagane skulpture / dekoracije na novem krožišču.

Tri kolesa nam krožišču simbolizirajo grb občine, s svojo postavitvijo pa povezujejo tri ceste in tri naselja. Imena treh naselij na podstavku povezuje lik kačjega pastirja, ki je eden od simbolov barja, ter sredinski motiv grba občine Log - Dragomer.

Ideja, oblikovanje in predstavitev: Andrej in Gorazd
Log - Dragomer, november 2024

Avtocestni priključek Dragomer

Kakšno podobo naj dobi krožišče?

Občina Log-Dragomer je dobila edinstveno priložnost za sooblikovanje krožišča ob novem avtocestnem izvozu Dragomer.

Predstavljen je prvi idejni predlog, občani pa ste vabljeni k sooblikovanju prostora ter deljenju svojih mnenj in predlogov.

Novo krožišče ob izvozu z avtoceste na Lukovici bo ena izmed pomembnejših vstopnih točk v občino Log-Dragomer. Ker bo prostor postal nekakšna vizitka Občine, ki naj bi izražala lokalno identiteto, si na Občinski upravi želijo, da bi bil zasnovan premišljeno.

Zato so k sooblikovanju prostora pozvali občinske svetnice in svetnike ter jih spodbudili, da v lokalni skupnosti odprejo razpravo in pomagajo zbrati ideje.

Na občino je prispel idejni predlog, naslovljen "Tri kolesa", ki ga Občina na pobudo Občinskega sveta Občine Log–Dragomer ob tej priložnosti prvič predstavlja javnosti.

Namen predstavitve ni zgolj informativen – občani ste vabljeni, da poveste, ali vas predlog nagovarja, imate pomisleke ali morda še boljšo idejo.

»Glavni namen je sprožiti pogovor in zbrati čim več odzivov,« pojasnjuje občinski svetnik Andrej Jerman Blažič, ki je dvodimenzionalno sliko treh koles z občinskega grba preoblikoval v trodimenzionalno trikotno figuro ter jo z obrazložitvami njene večplastne zgodovinske in današnje simbolike ponudil našemu občanu, znanemu in priznanemu ilustratorju otroške literature Gorazdu Vahnu v umetniško upodobitev ter spesnitev obrazložitve.

»Avtorjema idejne zasnove, oblikovanja in predstavitve ter Občinski upravi bo vsako mnenje, vsaka kritika in nova ideja več kot dobrodošlo,« še dodaja.

Tri kolesa kot simbol poti, povezanosti in krajevne identitete

Osrednji motiv predlagane skulpture so tri kolesa, ki simbolizirajo tri naselja občine: Log, Dragomer in Lukovico ter tri prometnice skozi čas in prostor naše občine.

Navdih za idejno zasnovo izhaja iz bogate zgodovine prostora, ki je že od nekdaj pomembno prometno križišče – od rimske ceste, ki je povezovala imperij, furmanske ceste – sedanje regionalne ceste na poti do morja vsedo sodobne avtoceste, ki odpira povezavo s prestolnico in svetom.

Tri kolesa imajo v občinski simboliki že posebno mesto – pojavljajo se v grbu in na zastavi – tako predlog nadgrajuje vizualno prepoznavnost. Oblika koles je zasnovana po vzoru kolesa lesenega pastirskega vozila, značilnega za Ljubljansko barje.

Na podstavku skulpture so predvidena imena vseh treh naselij, povezuje pa jih lik kačjega pastirja, sredinskega simbola občinskega grba in hkrati enega izmed najbolj značilnih prebivalcev Barja.

Vaša ideja šteje

Občina Log–Dragomer želi pri oblikovanju tega prostora sodelovati z vami. Predlagani koncept "Tri kolesa" je začetek razprave – Občina zato vabi vse občane, da prispevajo svoje mnenje o predlagani rešitvi, njeni dopolnitvi ali novi zamisli.

Svoje ocene, predloge, mnenja in ideje lahko pošljete do 30. maja na občinski elektronski naslov, in sicer na: obcina@log-dragomer.si

V. L.

Stroji bodo brneli na obeh pokopališčih

Log-Dragomer, april 2025: V občini Log-Dragomer se nadaljuje načrtno urejanje pokopališč.

Po uspešno zaključenih prvih dveh fazah prenove pokopališča v Dragomerju se letos začenja tretja faza, medtem ko se na Logu pričenja prva faza celovite prenove tamkajšnjega pokopališča.

Pri cerkvi sv. Lovrenca v Dragomerju bodo gradbeni stroji letos znova zabrneli. V tretji etapi prenove bo urejena spodnja terasa pokopališča. Ta del prenove vključuje izgradnjo armirano-betonskega opornega zidu v dolžini skoraj 50 metrov, ki bo omogočil ureditev žarnega zidu oziroma kolumbarija ter prostora za raztros pepela. Zaradi specifične lege pokopališča na pobočju je izgradnja opornih zidov ključnega pomena za preprečevanje plazenja terena in za pridobitev novih površin.

Na Občinski upravi pojasnjujejo, da je gradbeno dovoljenje že pridobljeno, trenutno pa projektanti pripravljajo popise del. »Občina je naročila projektantski popis del za izgradnjo zidu s peto, drenažo in ograjo. To predstavlja prvo fazo izgradnje kolumbarija. Po načrtih bo ta zid zgrajen še pred dnevom spomina na mrtve,« so povedali. Z njegovo izgradnjo se bodo pridobili novi grobni prostori na zgornji terasi, hkrati pa se bo zagotovila večja varnost.

V drugi fazi izgradnje kolumbarija, katere časovnica še ni znana, je predvidena postavitev žarnih niš in strehe. Pri snovanju bodoče podobe pokopališča v Dragomerju je z izbranim arhitektom aktivno sodelovala delovna skupina, ki je nastala leta 2020. Ta je izhajala iz projekta iz leta 2014, ki ga je bilo potrebno temeljito prilagoditi. Delovno skupino sestavljajo Dušan Suhadolnik, Boris Smirnov, Alenka Kuzma, Ana Kavčnik, Maja Zorc Miglioranza in vodja skupine Viljem Kosednar. Novembra 2023 je bilo izdano gradbeno dovoljenje, mesec dni pozneje pa je bil izbran projektant – podjetje Tomori Arhitekti d.o.o.

Na Logu začetek prenove in prostor za raztros pepela

Prenova pokopališča na Logu se bo začela letos. Občina je že pričela z zbiranjem ponudb za prvo fazo del, s katerimi bo začasno urejeno polje za raztros pepela na vzhodnem robu pokopališča. Površina obsega 292 m?.

»Z začasno ureditvijo bomo ustvarili krožno pot iz betonskih plošč. Med krožno potjo in obstoječo živo mejo bo prostor za nagrobnike, imenske ploščice, sveče in cvetje. Na sredini bo prodnato polje za raztros pepela, obogateno z zasaditvijo rož,« pojasnjujejo na Občini.

V prihodnjih letih je predvidena celovita ureditev tega dela pokopališča. Projekt, ki je usklajen z Župniščem Brezovica, predvideva ograjen prostor, obdan z živo mejo, ki obrašča spomenike. Ob njih bo speljana sprevodna pot, na sredini pa bo trata z motivom dreves in podolgovatim poljem za raztros pepela. Na območju so načrtovani trije tipi spomenikov, ki se bodo razlikovali po višini in teksturi. Pred njimi bo peščena površina za postavljanje sveč in cvetja. Polje za raztros bo tlakovano s prodniki, po katerih bo pogrebnik ob slovesu posul pepel pokojnika, poti pa bodo obložene z betonskimi tlakovci.

Kot poudarjajo na Občini, bo končna ureditev odvisna od finančnih zmožnosti, a želijo projekt uresničiti v najkrajšem možnem času.

V. L.

Lekarna in pošta dobivata novo podobo

Log-Dragomer, 11. april 2025: Po tem, ko je Občina Log-Dragomer marca uspešno zaključila postopek izbire izvajalca za prenovo prostorov pošte in lekarne, je izbrano podjetje URAL d. o. o. že začelo z gradbenimi deli.

Kot so pojasnili na Občini Log-Dragomer, prenova prostorov, namenjenih lekarniški in poštni dejavnosti, poteka v skladu z načrti.

V prostorih nekdanje Pošte Slovenije na Logu, ki jih je Občina konec lanskega leta odkupila z uveljavitvijo predkupne pravice, gradbena dela hitro napredujejo. Na gradbišču so v zadnjih tednih opazne velike spremembe: odstranjene so bile obstoječe stene in tlaki, izvedeni so bili preboji za inštalacije ter horizontalna kanalizacija. Postavljene so nove predelne stene s temelji, fasadne odprtine pa so bile prilagojene za dostop zaposlenih in obiskovalcev. Konstrukcijsko zahtevnejše posege dopolnjujejo armiranobetonske preklade, ki zagotavljajo stabilnost nove ureditve. Na Občini so še dodali, da se bo prenova nadaljevala z izvedbo grobih strojnih in elektroinštalacij.

Dela potekajo skladno s terminskim planom in naj bi bila zaključena junija. Nato bo sledil postopek pridobitve uporabnega dovoljenja ter pridobitev dovoljenja za selitev Lekarne.

V času prenove pogodbena pošta Log deluje v začasnih prostorih – montažni prikolici na parkirišču pri Mercatorju, kjer je delovni čas prilagojen trenutnim razmeram.

Spomnimo

Občina Log-Dragomer je v sodelovanju z Zdravstvenim domom Vrhnika v lanskem letu začela postopke za odprtje nove ambulante, kar je ob splošnem pomanjkanju zdravnikov v Sloveniji izjemnega pomena. Na Občini so zato začeli iskati prostorske rešitve, ki bi omogočile okrepitev zdravstvene ekipe, ohranitev kakovosti storitev ter zagotovitev ustreznih prostorov za lekarno in novo ambulanto.

Priložnost so prepoznali v prostorih koncesijske pošte, ki je takrat nepremičnino prodajala na dražbi, zato je Občina izkoristila možnost predkupne pravice. Za nakup prostorov se je potegovalo kar pet dražiteljev, Občina pa je nepremičnino odkupila za 140.000 evrov. Po podpisu prodajne pogodbe so stekli postopki za vpis lastništva v Zemljiško knjigo in priprave na gradbena dela.

Na prvem razpisu za izbiro izvajalca Občina pogodbe ni podpisala z nobenim izmed ponudnikov, saj prejete ponudbe niso ustrezale finančnim okvirom, ki jih je predvidela. V ponovljenem razpisu so projekt razdelili na faze ter prejeli pet konkurenčnih ponudb. Najugodnejšo ponudbo je oddalo podjetje URAL, ki je bilo izbrano za izvedbo del.

Prenova prostorov nekdanje pošte predstavlja pomemben korak v širšem načrtu izboljšanja zdravstvenih in javnih storitev v Občini. Lekarna bo po zaključku prenove delovala v neposredni bližini ambulant, kar bo občanom olajšalo dostop do zdravil in farmacevtskih storitev. Nova prostorska ureditev bo prispevala tudi k boljši organizaciji dela ter večjemu udobju za zaposlene in obiskovalce.

V. L.
Foto: Občinska uprava Občine Log-Dragomer

Ambulanta dr. Tasiča po sanaciji znova odprta

Log–Dragomer, 12. april 2025: Ambulanta dr. Igorja Tasiča je po večtedenski sanaciji znova odprla vrata.

Dela so bila nujna zaradi zamakanja, ki je bilo posledica napake pri izvedbi odtočnega sistema. Občina Log–Dragomer stroške sanacije uveljavlja v okviru garancije za dobro izvedbo del.

Težave so se začele februarja, ko so se na stenah ambulante in ob vhodnem stopnišču začeli pojavljati mokri madeži, ki so se hitro širili. Občina je nemudoma pristopila k strokovni preiskavi. Tlačni preizkus vodovodne instalacije s plinom ni pokazal nepravilnosti, zato so nadaljevali s testiranjem odtočne cevi za kondenzat. Uporabili so modro barvilo in sesalnik za ustvarjanje vakuuma. Preizkus je jasno pokazal puščanje – obarvana voda se je pojavila v izvrtini v tleh, kar je potrdilo domneve o napaki v odtoku konverterjev.

Endoskopski pregled je dodatno razkril težavo na iztaknjenem tesnilu, ki je omogočalo uhajanje vode. V nadaljevanju so strokovnjaki z napredno termo kamero zaznali zadrževanje vlage med armirano betonsko ploščo in estrihom. Za učinkovito sušenje so uporabili kombinacijo silikagelnih sušilnikov, turbinskih puhal in zračnih razvlaževalnikov, ki so vpihovali suh in topel zrak v kritična območja. Odvečno vlago so odstranjevali s pomočjo kondenzacijskih razvlaževalnikov. Ko so meritve vlage pokazale ustrezne vrednosti, so poškodovano talno oblogo odstranili in jo nadomestili z novo. V sklopu sanacijskih del so dvakrat prebelili tudi stene ambulante, čakalnico in vhodno stopnišče, saj so bile posledice zamakanja vidne na celotni površini.

Izvajalci so demontirali in nato ponovno namestili konverterje.

Kot so poudarili na Občini Log–Dragomer, je bila sanacija ključna za zagotavljanje varnega in kakovostnega okolja za paciente. Ambulanta dr. Tasiča tako znova obratuje v celoti saniranih in obnovljenih prostorih.

V. L.
Foto: Občinska uprava Občine Log-Dragomer

OBČINA LOG – DRAGOMER

ZDRAVSTVENI DOM VRHNIKA

OBVESTILO:

ZDRAVNICA DRUŽINSKE MEDICINE V NAŠI OBČINI OPREDELJUJE DODATNE PACIENTE OD 14.4.2025 DALJE

Spoštovani občani in občanke!

Z veseljem vam sporočamo, da smo v naši občini uspeli vzpostaviti dve ločeni ambulanti za družinska zdravnika, kar omogoča izvajanje polnega programa za oba zdravnika.

Od ponedeljka, 14.4.2025 dalje bo zato zdravnica, Alenka Bahovec, dr.med., spec.druž.med. pričela z opredeljevanjem dodatnih pacientov.

Dr. Bahovec bo **od tega datuma** opredeljevala paciente **v prostorih ambulante na naslovu Loška cesta 12,** 1358 Log pri Brezovici (občinska stavba). Izbiro zdravnika opravite tako, da se osebno oglasite v ordinacijskem času ambulante in se opredelite:

- **ponedeljek, torek, četrtek in petek : 08:00 – 10:00,**
- **sreda: 17:00 – 19:00.**

S seboj prinesite kartico zdravstvenega zavarovanja (KZZ). V kolikor želite opredeliti drugo osebo, lahko to storite z njenim pisnim pooblastilom in njegovo KZZ.

Predlagamo vam, da izbiro osebnega zdravnika opravite čim prej, saj je zanimanje za dodatne opredelitve izredno veliko.

Uspešno izpeljana čistilna akcija v občini Log-Dragomer

Občina Log–Dragomer, 5. april 2025: Tako kot še po mnogih drugih slovenskih krajih, je v začetku aprila potekala že tradicionalna pomladanska čistilna akcija, katere pobudnik je bila Občina Log-Dragomer skupaj z vrhniško Komunalo.

Krajani Loga in Dragomerja, ki jim je šlo na roko tudi lepo vreme, so poskrbeli, da so bili odpadki odpeljani tja, kamor sodijo. Na Logu je akcijo koordiniral **Marjan Kavčič**, ki je izrazil veliko zadovoljstvo nad dejstvom, da je pobranih odpadkov vsako leto manj, še posebej je bil navdušen, da je bilo število letošnjih udeležencev akcije veliko večje kot lani. Sicer pa ugotavlja, da je bilo med odpadki največ pločevink, steklenic in plastike, nadvse pa je zadovoljen s stanjem na Barju, kjer je veliko manj odvrženega materiala.

V Dragomerju je že devetnajstič po vrsti za koordinacijo čistilne akcije poskrbel **Blaž Rupnik**, kar je, kot je tudi sam potrdil, zares lepa številka. Presenetljiva je bila udeležba vseh tistih, ki so se lotili pobiranja odpadkov v primerjavi z lansko, sicer pa pravi, da bo prihodnje leto, ko bo že dvajseta jubilejna čistilna akcija, še poskrbel za koordinacijo, potem pa upa, da bo dobil svojega naslednika.

Hkrati ob čistilni je potekala še posebna akcija pomoči starejšim, pod skupnim geslom: **MALA DEJANJA, VELIKO VESELJE ZA LJUDI IN NARAVO**, ki jo je organizirala skupina za medgeneracijsko sožitje Starosti prijazne Občine Log–Dragomer. Nad tem delom akcije je bdela **Katja Bhatnagar**, ki je povedala, da gre za pomoč vsem tistim starejšim občanom, ki živijo sami in določenih hišnih opravil ter opravil na vrtu ne morejo več sami postoriti.

Prostovoljci, med katerimi jih je bilo trinajst iz Osnovne šole Log–Dragomer, deset pa iz brezoviške Skavtske organizacije, so pomagali sedmim starejšim občanom, in sicer pri pomivanju oken, pletju na vrtu, košnji trave in obrezovanju drevja. Akcija je potekala letos že tretjič in starejši, ki so se nanjo prijavili, so nad njo navdušeni. Vsekakor bodo takšne pomoči veseli tudi v prihodnje.

Letošnji čistilni akciji se je pridružil tudi **župan Miran Stanovnik**. Na vprašanje, ali je to priložnost, kako čista je Občina, preveri na terenu, je pojasnil, da se tudi sam rad prepriča, kakšna je realna slika. Kot je še dodal, je vsaka takšna akcija še ena priložnost več za razmislek o tem, kje so še rezerve. Tudi v prihodnje bodo vsa prizadevanja Občine potekala v smeri osveščanja. Kot pravi, zgledi vlečejo, vse skupaj se začne že v družini. Želi si, da bi se poleg prostovoljcev na čistilnih akcijah še bolj aktivirali v čimveč društvih, pa tudi osnovnošolci skupaj z učitelji, skratka vsi, ki jim je mar, kakšno je naše okolje, v katerem bivamo.

Sicer je župan z letošnjo čistilno akcijo izjemno zadovoljen in hvaležen vsem, ki vsako leto sodelujejo. Povedal je, da se zavedanje občanov o skrbi za naravo izboljšuje, saj je smeti manj kot pred leti. Pojasnil je še: "Smo na dobri poti, vendar je za izboljšave še veliko prostora.«

Andreja Čamernik Rampre
Foto: Katja Bhatnagar, Tom Klobčar

Umetna inteligenca spreminja naša življenja

Predavanje dr. Gamsa »Superinteligenca in človeška civilizacija« 18. marca 2025, v organizaciji Društva DVIG in Občine Log-Dragomer, predstavlja izjemno aktualno temo razvoja umetne inteligence (UI), ki postaja ključna sila v napredku človeške družbe.

Dr. Gams je izpostavil, da so veliki jezikovni modeli (LLM), kot so: GPT-4o, Gemini, Claude, Llama, Gemman (ki gre na navaden PC za razliko od nekaj mesecev, ko je bilo potrebno imeti superračunalnike) in drugi, pomembni znanilci nove dobe superinteligence. Po mnenju strokovnjakov bodo ti modeli že v nekaj letih ustvarjali dodatnih 10 % svetovnega BDP-ja, kar kaže na ogromne potenciale in izjemno pomembno vlogo umetne inteligence v prihodnosti.

Ena najpomembnejših novosti, predstavljena na predavanju, je bila aplikacija HomeDOCtor, ki temelji na tehnologijah podobnih ChatGPT in omogoča 24-urno zdravniško podporo prek mobilnih naprav. Ta aplikacija je že revolucionirala komunikacijo med pacienti, medicinskimi sestrami in zdravniki ter predvidoma pomembno izboljšano učinkovitost zdravstvenega sistema v Sloveniji. Projekt je že v fazi testiranja v sodelovanju z Zdravniško zbornico Slovenije in predstavlja velik korak k digitalizaciji ter modernizaciji zdravstva. Zelo toplo svetujemo vsem občanom in občankam, da v iskalnik na računalniku ali mobiju vpišejo "homedoctor" in preizkusijo sistem.

Poleg praktičnih aplikacij je predavanje poudarilo tudi teoretične vidike razvoja UI, predvsem koncept superinteligence, ki ga je populariziral Ray Kurzweil. Po njegovih napovedih bi že okoli leta 2029 lahko prišlo do združevanja človeške inteligence z umetno, kar bi radikalno spremenilo zdravstveni sistem, prometno varnost in splošno kakovost življenja ljudi.

Izpostavljena je bila tudi pomembnost razumevanja principa mnogoterega znanja, kjer se računska moč poveča z integracijo več različnih modelov in pristopov, kar danes predstavlja jedro delovanja najnaprednejših modelov umetne inteligence.

Prav te mesece se pred našimi očmi dogaja revolucija umetne inteligence, ki bo prinesla blagostanje ljudem. Dr. Gams je opozoril tudi na etične izzive razvoja UI, predstavljene v posebni »Prisegi znanstvenikov in razvijalcev«, ki poudarja družbeno odgovornost, varovanje resnice in promocijo etičnih standardov.

V zaključku je bilo poudarjeno, da smo na pragu inteligentne revolucije, kjer bo superinteligenca ključ do reševanja največjih izzivov človeštva, kar pred nas postavlja nove priložnosti in tudi odgovornosti.

Društvo DVIG univerza za tretje življenjsko obdobje

Do starosti prijazna občina

Tehnologija v vsakdanjem življenju – priložnost, ne ovira

KOLEDAR AKTIVNOSTI IN DOGODKOV MAJ 2025

MERITVE krvnega tlaka in sladkorja	Brezplačne meritve krvnega tlaka ZD Vrhnika	**Meritve potekajo vsako prvo sredo v mesecu od 9.00 do 10.00** ure (7.5.2025, Pisarna za starejše)
Delavnica za starejše o zdravi prehrani	Inštitut Antona Trstenjaka, VGC+ N'š plac	**Ponedeljek, 12.5. 2025 ob 10.00 uri**, Stavba občinske uprave, Loška cesta 12, 3. nadstropje, Mansarda.
DAN ZA SVOJCE - gledališka predstava »Občinske zdrahe"	Dogodek	Dogodek bo potekal v četrtek, **15.5.2025 ob 18. uri** v gasilskem domu Log.
INDIVIDUALNA SVETOVANJA Prilagodimo stanovanja za starost	Izvaja Barbara Železnik Bizjak, univ. dipl. inž. arh.	**Vsako tretjo sredo v mesecu med 15.00 in 17.00 uro v pisarni za starejše, (21.5. 2025)** Loška cesta 12, Stavba Občinske uprave Log Dragomer
PROSTOVOLJSKA POMOČ	Družabništvo ob pogovoru, manjših opravilih, skupina za kakovostno staranje	**Po dogovoru** (za več informacij pokličite 041 349 812 ali pa se oglasite v pisarni za starejše v času uradnih ur)
PISARNA ZA STAREJŠE in TOČKA ZA DEMENCO	Informiranje, pogovor, koordinacija prostovoljske pomoči, pomoč pri uporabi pametnih telefonov....	**Vsak ponedeljek od 10.00 do 12.00 ure in vsaka sreda od 15.00 do17.00 ure**, Stavba občinske uprave Log – Dragomer.
SKUPINA SVOJCEV	Mesečna srečanja za vse, ki doma oskrbujete svoje družinske člane	Srečanje skupine svojcev v maju bo 21.5 ob 17.00 uri v prostorih pisarne za starejše. Za več informacij pokličite 041 349 812. Prijave niso obvezne.

Za več informacij nam pišite na podajrokopisarna@gmail.com ali pa nas pokličite na telefonsko številko 041 349 812 vsak delovni dan med 9.00 in 15.00 uro.

Danes se naša življenja vse bolj prepletajo s tehnologijo – s pametnimi telefoni, računalniki in drugimi digitalnimi napravami.

Kljub temu se številni starejši še vedno raje izogibajo uporabe le-te. Razlogi so različni: pomanjkanje zanimanja, nepoznavanje ali pa preprosto negativen odnos do novosti. A če pametne naprave uporabljamo premišljeno, nam lahko močno olajšajo življenje in nas ohranjajo povezane z drugimi.

Družba se hitro razvija in vse več opravil poteka prek spleta – od plačevanja računov, naročanja pri zdravniku do prijav na storitve preko spletnih obrazcev. Čeprav je prvi stik s tehnologijo lahko zahteven, z redno vajo hitro ugotovimo, kako uporabna in prijazna je lahko. Pomembno je, da ostajamo samostojni in v stiku z drugimi – prav pri tem nam lahko pametni telefon ter računalnik močno pomagata.

Učenje uporabe pametnih naprav – skupaj je lažje!

V Sloveniji narašča število delavnic, namenjenih učenju uporabe pametnih telefonov in računalnikov za starejše. Tudi v naši občini Log-Dragomer smo že izvedli vrsto tovrstnih izobraževanj, ki so mnogim predstavljala prvi korak v svet tehnologije.

Mnogi ste se že udeležili skupinskih delavnic in pridobili osnovno znanje, nekateri pa ste nadaljevali z dodatnim učenjem v študijskih krožkih. Več informacij o prihajajočih delavnicah boste našli v spodnji preglednici.

Individualna pomoč – prilagojena vam

Zavedamo se, da skupinske delavnice včasih niso dovolj. Nekateri ste nam povedali, da ste znanje hitro pozabili; se niste naučili tistega, kar ste želeli, ali pa je bilo učenje prehitro. Zato v občini Log-Dragomer ponujamo tudi individualno učenje: ena na ena.

Individualna srečanja potekajo v pisarni za starejše Podaj roko, ki se nahaja v občinski stavbi, in v Društvu upokojencev Dragomer-Lukovica. Na začetku se pogovorimo o tem, kaj že znate in kaj bi se želeli naučiti, nato pa skupaj določimo termine, ki vam najbolj ustrezajo. Srečanja lahko potekajo enkrat ali večkrat – toliko časa, dokler se ne boste počutili samozavestno pri uporabi novih znanj.

Pomoč nudimo tudi pri manjših težavah – če se na primer zatakne pri določeni aplikaciji ali opravilu. V takih primerih se seveda oglasite samo enkrat. Podobno pomoč nudijo tudi na Digitočki, vsakemu posamezniku na razumljiv način nudijo svetovanje in uporabniško podporo s področja uporabe digitalnih javnih storitev (e-uprava ipd.). Ena od udeleženk je povedala: "Na računalniške ure sem prihajala v Pisarno za starejše, saj pri tem tempu tehnološkega napredka res potrebujemo pomoč. Delo v paru mi je bilo zelo všeč – osredotočili sva se na točno tiste stvari, ki so mi povzročale težave, in jih reševali neposredno na mojem računalniku."

Vas tehnologija spravlja v zadrego? Niste sami.

Imate težave pri uporabi pametnega telefona ali računalnika? Bi radi začeli znova ali pa samo izpopolnili svoje znanje? Pridružite se našim delavnicam, oglasite se v pisarni Podaj roko ali pa povprašajte v društvih o možnostih, ki so vam na voljo v občini. Teh ni malo!

Ekipa Podaj roko

Priložnosti za učenje upravljanja računalnika ali pametnega telefona v občini Log Dragomer

KDO	LOKACIJA IN TERMIN	NAČIN UČENJA	ZNANJA	KONTAKTNE INFORMACIJE
Organizator mreže in prostovoljci Podaj roko	Pisarna Podaj roko (Loška cesta 12) vsak ponedeljek med 8. in 15. uro in po dogovoru	Individualno	Začetni in nadaljevalni nivo	podajrokopisarna@gmail.com (041 349 812)
Društvo upokojencev Dragomer - Lukovica	Dom krajanov (prostori društva), vsak torek od 10–12h po predhodni najavi	Individualno	Začetni in nadaljevalni nivo	Inka Zdravkovič (041 221 556) Marija Draksler (040 855 105)
DigiTočka	Dom krajanov (na Grivi 5) svetovanje in uporabiško podporo s podporo uporabe digitalnih javnih storitev. Vsak ponedeljek med 8.00 in 12.00 uro in ob sredah med 13.00 in 17.00	Individualno	Začetni in nadaljevalni nivo	/
Društvo upokojencev Dragomer - Lukovica	Računalniški tečaj *termin bo znan naknadno	V manjših skupinah	Začetni in nadaljevalni nivo	Inka Zdravkovič (041 221 556) Marija Draksler (040 855 105)

Informacije so bile zbrane v skupini delovne skupine za nadgradnjo IKT izobraževanja za starejše občane.

PREJELI SMO

Ogromen dvig položnice za komunalo v občini

Od prejšnjega meseca dalje občani v Občini Log-Dragomer prejemamo položnice za komunalne storitve, kjer so zneski veliko višji, kot so bili do sedaj. Pri nekaterih občanih so se zneski ob nespremenjeni porabi vode dvignili tudi za 60 %. To je ogromno!

Ker sva pisca tega prispevka občinska svetnika, so se na naju obrnili mnogi sosedi in občani. Zanima jih, kaj se dogaja, kdo si je to izmislil in če je tak dvig položnic sploh zakonit. Mnogi so ogorčeni, saj ob vseh ostalih podražitvah ter uvajanju novih in novih davkov s strani države že sedaj težko nosijo vse to finančno breme. Mnogi imajo tudi občutek, da gre oblasti, tako državni kot občinski, zgolj za to, da pobere ljudem, kolikor se le da. Kot da so ljudje denarne molzne krave.

Dejstvo je, da o zvišanju cen na položnicah za komunalo odloča Občinski svet in tudi tokrat je bilo tako. Vendar občinski svetniki o dvigu cen in novih postavkah na položnicah nismo bili soglasni. Nekateri smo bili odločno proti takemu dvigu cen in ga vidimo kot nekorektno, neetično in nespametno molzenje lastnih občanov. Predlagali smo rešitev, ki bi pomenila bistveno nižje zneske na položnici ter hkrati ne bi bremenila občinskega proračuna. Vendar smo bili preglasovani.

Ker je problematika preobširna za en sam kratek prispevek v pismih občanov, bo v maju 2025 organizirano srečanje za občane, kjer bo predstavljena problematika: kdo je predlagal tako zvišanje cen, kdo glasoval ZA in kdo PROTI. Predvsem bomo predlagali rešitev. Kogar zadeva zanima, je že sedaj vabljen na to srečanje.

Mag. Domen Cukjati iz Dragomerja in Roman Remškar z Loga, občinska svetnika

Odgovor občine

V zadnjem času smo deležni več vprašanj in pripomb v zvezi s povišanjem cen komunalnih storitev na območju občina Log - Dragomer. Odzive uporabnikov razumemo, saj se zavedamo, da višji stroški vplivajo na vsakdanje življenje vsakega gospodinjstva.

Želimo pojasniti, da do sprememb ni prišlo zlahka ali brez tehtnih razlogov. Glavni razlogi za podražitev so povezani z izboljšanjem in širitvijo javnega kanalizacijskega sistema (24 kilometrov novega kanalizacijskega omrežja ter nova čistilna naprava), ki je temelj za urejeno in varno okolje. Med glavnimi razlogi za povišanje cen storitev izpostavljamo:

- *Vzpostavitev nove infrastrukture, ki je bila nujna za zagotavljanje varnega in zanesljivega izvajanja storitev povezanih z gospodarskimi javnimi službami varstva okolja skladno z veljavno zakonodajo in okoljskimi standardi.*
- *Uvedba novih (čiščenje odpadnih voda) in širitev obstoječih storitev (odvajanje odpadnih voda), kar pomeni, da danes ponujamo več storitev in bolj kakovostno izvedbo obstoječih.*
- *Povečanje obsega območja izvajanja storitev saj so z izgradnjo nove infrastrukture zagotovljene storitve na območju celotne občine.*
- *Rast obsega dela in stroškov, povezanih z vzdrževanjem in upravljanjem novih objektov, naprav na kanalizacijskem sistemu, kar posledično vpliva na oblikovanje cene storitev.*

Izračuni cen storitev so bili izdelani na podlagi veljavne zakonodaje, izmed katere je najpomembnejša Uredba o metodologiji za oblikovanje cen storitev obveznih občinskih gospodarskih javnih služb varstva okolja (Uradni list RS, št. 87/2012, 109/2012, 76/2017, 78/2019 in 44/22 – ZVO-2). Predstavljeni so bili v Elaboratih o oblikovanju cen obveznih občinskih gospodarskih javnih služb varstva okolja, kateri so bili transparentno posredovani in predstavljeni strokovni javnosti ter odločevalcem.

Zavedamo se, da so takšne spremembe zahtevne, zato si bomo tudi v prihodnje prizadevali za čim večjo transparentnost in učinkovitost, z namenom, da ohranimo ravnovesje med kakovostjo storitev in cenovno dostopnostjo.

Občina Log – Dragomer

TEMA MESECA

Jožef Poje, župnik Župnije Brezovica

Križ ni nikoli zadnja postaja

V aprilski številki Našega časopisa, ko številni obeležujejo praznik velike noči, smo se pogovarjali z župnikom Župnije Brezovica Jožefom Pojetom. V pogovoru je z nami delil misli o pomenu velike noči, vlogi župnije kot prostora povezovanja, sodelovanja z lokalnimi društvi ter dragocenosti sakralne dediščine. Spregovorili smo tudi o izzivih sodobnega časa.

Gospod Poje, za začetek: bi se nam lahko na kratko predstavili? Od kod prihajate, kako dolgo že delujete kot župnik v Župniji Brezovica?

Sem Jožef Poje, doma sem iz Šentvida nad Ljubljano, v Župniji Brezovica pa sem župnik deset let. Tudi pred Župnijo Brezovica sem bil župnik dveh manjših župnij: Nove in Stare Oselice, pred tem pa sem bil kaplan v Železnikih, Zagorju ob Savi, v Bolniški župniji in Cerkljah na Gorenjskem.

Kako ste bili sprejeti, ko ste prišli na Brezovico?

Spomnim se, da je bil pred desetimi leti res lep sprejem. Ljudje so bili veseli, z eno srčnostjo, odprtostjo, hvaležnostjo, da prihaja duhovnik.

Bi lahko rekli, da se danes tukaj že počutite kot domačin?

Ja, v toliko letih kraj postane domač, prijeten; lahko rečem, da sem rad tukaj.

Smo tik pred največjim krščanskim praznikom. Kaj vam osebno pomeni ta čas?

Že obdobje, ki se imenuje veliki teden, me zaznamuje od otroštva naprej, posebej zadnji trije dnevi, ki se imenujejo velikonočno tridnevje, od velikega četrtka naprej, in sama Velika noč. Vedno sem v teh dneh čutil veliko dogodkov, ki so povezani z mojim življenjem, dogodkov, ki so zaviti tudi v skrivnost Božje poti ali delovanja. Predvsem v teh dneh vidim praznik, ki je praznik veselja, ker zmaguje življenje. Za to niti ni potrebno imeti vere, ampak logično misel: ker je življenje od Boga, Bog pa je najmočnejši, torej ni druge možnosti, kot da je življenje končni zmagovalec. Smrt in vstajenje Jezusa Kristusa, ki je praznik Velike noči, daje tudi meni osebno velik notranji vpogled v vse delovanje, ki ga imam. V tem je pogled naprej, je moja prihodnost, polna prihodnost, to pa je tista lepota praznika Velike noči: prihodnost, ki se bo nekoč zgodila, je polna prihodnost.

Lahko na kratko predstavite župnijo Brezovica?

Župnija Brezovica je v dveh občinah: v občini Brezovica in v občini Log- Dragomer. V župniji je približno 9.000 prebivalcev. Poleg župnijske cerkve ima še tri podružnične cerkve: v kraju Log, v Dragomerju in v Vnanjih Goricah. Vse cerkve imajo ključarje – to so ljudje, ki so odgovorni za urejenost in vzdrževanje cerkva kot objektov. Potem so tu še prostovoljci, ki skrbijo za čistočo, okrasitev, pripravo prostora, kadar je sveta maša, bogoslužje. Ti ljudje res čutijo s krajem in jim je cerkev, ki je v njihovem kraju, dragocena ter pomembna.

Sveta maša je vsak dan v župnijski cerkvi na Brezovici. Vsako nedeljo pa je sveta maša tudi v Vnanjih Goricah in v kapeli na Logu, ker je tam prostor večji kot v tamkajšnji cerkvi, ki je premajhna. V cerkvi v Dragomerju je sveta maša redkeje, nekajkrat na leto in ob cerkvenemih pogrebih.

Kako bi opisali vlogo vaše župnije v življenju kraja? Se vam zdi, da se krajani radi vključujejo v župnijske dejavnosti?

Mislim, da ima župnija in tudi versko dogajanje vpliv v kraju. Ljudje prihajajo, verniki so hvaležni, da je tukaj pester utrip – od otrok, mladih, starejših. Poleg svetih maš in obredov se vrstijo v župnijski cerkvi tudi kulturni dogodki, ki so v naši župnijski cerkvi predvsem glasbeno obarvani: gostovanja pevskih zborov, glasbenih skupin, koncerti, ki se jih udeležujejo tudi tisti, ki niso verniki, ampak ljubitelji kulture in glasbe.

V občini Log-Dragomer stojita dve cerkvi: cerkev sv. Lovrenca v Dragomerju in cerkev sv. Janeza Krstnika na Logu, ki sta tudi del kulturne dediščine kraja, dva najstarejša objekta v Občini Log- Dragomer. Kako vi doživljate njuno vlogo?

Obe cerkvi sta osrednja kulturna spomenika občine Log-Dragomer z bogato zgodovino. Cerkev sv. Janeza Krstnika je bila pred leti celo romarska, kamor so ljudje prihajali tudi od drugod in je zagotovo zaznamovala kraj. Cerkev sv. Lovrenca, ena najstarejših podružničnih cerkva v tem okolju, je bogatejša še z odkritjem fresk, ki so se odkrile ob elektrifikaciji. Te freske so dragocene tudi zato, ker so v časih, ko šolstvo še ni bilo tako dostopno, ljudem podajale verske resnice. Freske so bile kot kateheza, verouk, poučevanje po slikah, da so si ljudje lažje zapomnili, pridobivali versko izobrazbo in sledili praznikom.

Slišali smo, da se v sodelovanju s predsednico KUD Kosec trudite obnoviti freske v cerkvi sv. Lovrenca. Kako poteka ta projekt in kakšne so vaše želje glede prihodnosti teh objektov?

Zdaj so pridobljeni kulturnovarstveni pogoji z Zavoda za varstvo kulturne dediščine. Trenutno poteka povpraševanje v Restavratorskem centru: kakšna dela bi bila primerna, v kakšnem obsegu, na kakšen način? Freske so izjemno pomembne in želimo jih približati tudi obiskovalcem. Ker je cerkev zaradi varnosti zaprta, pripravljamo informativno tablo, ki bi bila postavljena ob cerkvi, da bi obiskovalci lahko prebrali njeno zgodovino in videli notranjost vsaj na fotografijah. Zdi se mi izjemno pomembno, da ljudje začutijo vrednost sakralne dediščine, da krajani čutijo, da imamo v kraju dragoceno stavbo z bogato zgodovino.

V zadnjih letih veliko sodelujete z društvi. Zanima me, kako vi gledate na to sodelovanje, ali je to pot, ki bi jo po vašem mnenju morali še okrepiti?

Sodelovanje z društvi v kraju se mi zdi izrednega pomena, da se občuti povezanost v različnosti, kako gradimo vsak na svojem področju nekaj lepega in dobrega. Vrsto let ob prazniku gasilcev pripravljamo spominske svete maše za vsa štiri prostovoljna gasilska društva, ki delujejo v naši župniji. Poleg tega smo pred nekaj leti začeli pripravljati sveto mašo za lovce ob godu sv. Huberta, pa za čebelarje ob godu njihovega zavetnika sv. Ambroža. Ob največjem Marijinem prazniku - Velikem Šmarnu so v procesijo povabljeni praproščaki vseh društev in skupin iz župnije. Odziv je dober, še boljši je, kadar je povabilo osebno, ne le preko oznanila ali spletne strani.

Se vam zdi, da se današnje življenje vernikov razlikuje od tistega v preteklosti? Kateri so po vašem mnenju največji izzivi sodobnega časa za ljudi?

Vera je živa stvar, spreminja se v vsakem človeku kot živ organizem. Še pred desetletji je bila vera v koraku s utripom družbenega življenja, kot tradicija, in je bila širše prisotna. Danes je to bolj osebna odločitev. Spremembo vidim v tem, da je po številu manj vernikov, a ti so bolj globoko povezani z vero kot nekoč. Zdaj nekdo pride v cerkev, ker tako sam čuti, je prepričan, ker ima osebno držo, osebno izkušnjo.

V sodobnem, hitrem svetu ljudje pogosto težko najdejo čas za globlje odnose. Kaj bi po vašem mnenju lahko naredili kot skupnost – ne le kot Cerkev – da bi se bolj slišali, videli in podprli?

Zame je dragoceno vsako srečanje, ki je osebno srečanje. Tehnologija in družbena omrežja veliko omogočajo in olajšajo delo, a ne morejo nadomestiti osebnega srečanja. Tu je poudarek: osebno srečanje, človek s človekom. Da se omogoči to srečanje tudi mladim, ki jih lahko tehnika še močneje pritegne, zaznamuje ali celo ujame in pritegne še bolj kot odrasle. Po drugi strani smo tudi odrasli žal že močno zaznamovani s tehnologijo.

Za konec: kaj bi ob prihajajoči Veliki noči želeli sporočiti našim bralcem?

Želel bi, da bi vsak ob srečevanju s preskušnjami, ki jih lahko z drugo besedo imenujemo tudi križ, ki nas bremeni, spoznal, da križ ni nikoli zadnja postaja. Vedno je vmesna postaja na poti in za vsako preizkušnjo, težavo, bremenom, križem gre pot naprej. To je pot rešitve, kristjani rečemo, da je to pot odrešenja, pot svetlobe, veselja, radosti. Zadnja stvar je popolno veselje, sreča, radost, zadovoljstvo. To je naš cilj. Vmes pa so različni trenutki, s težo, pa tudi z radostjo. Na koncu je za vse popolnost v veselju.

V. L.

Foto: arhiv Jožefa Pojeta

Toplina praznikov v volneni preji

V prazničnem duhu Velike noči so v sekciji ročnih spretnosti Kulturno-umetniškega društva Kosec znova dokazali, da niti volne lahko spletejo več kot le okrasje – lahko stkejo povezanost, toplino in nasmeh.

Po uspešni marčevski akciji, ko so na pobudo stanovalcev oddelka za osebe z demenco v Domu upokojencev Vrhnika ustvarili mehke volnene podritnike, so tokrat pripravili prav posebno presenečenje: ljubke velikonočne zajčke, ročno kvačkane in spletene z veliko mero potrpežljivosti ter srčnosti.

Zajčki, ki so jih spletle spretne roke ustvarjalk, ki delujejo v okviru KUD Kosec, so v Dom prinesle praznično vzdušje ter iskrice v očeh stanovalcev. Ti so pozornost sprejeli z navdušenjem in ganjenostjo, saj majhna darila pogosto nosijo največje sporočilo – da niso pozabljeni, da nekje nekdo misli nanje. Sodelovanje med društvom in Domom upokojencev Vrhnika se tako nadaljuje v duhu povezovanja in medgeneracijske solidarnosti, ki ju člani KUD Kosec s svojimi aktivnostmi že vrsto let aktivno negujejo.

V. L.

Foto: KUD Kosec

Izdelava **velikonočnih** butaric

Občina Log–Dragomer, 10. april 2025: V času pred cvetno nedeljo je dogodek organiziral KUD Kosec, v goste pa so povabili strokovnjakinjo na tem področju, znano slovensko zeliščarko Metko Maček.

Osnovna vodila njenega delovanja so biološka-eko pridelava in predelava zdravilnih rastlin in zelišč ter ohranitev naravne in kulturne dediščine. Kot je povedala, je velikonočna butarica simbol velikonočnega časa in v Sloveniji skoraj ni kraja, kjer na cvetno nedeljo ljudje ne bi nosili k blagoslovu vejic, šopov in snopov spomladanskega zelenja.

Slednje za blagoslovljene butare povečini še danes pripravljamo doma. Tradicija načina izdelave in izbire vrst rastlinja ponekod ostaja močno zakoreninjena in se po mnogih krajih še vedno prenaša iz roda v rod.

Metka Maček, ki je vsem udeležencem dogodka pomagala, da so si sami izdelali svojo butarico, je pri njihovi izdelavi zagovornica uporabe naravnih materialov in meni, da so takšne najlepše pa še za zdravje poskrbijo, saj narava tako tudi z njihovo pomočjo vstopi v domove ljudi. Kot pravi, smo pri izbiri materialov lahko izjemno kreativni. Sicer pa za butarice obstajajo različna imena glede na posamezna slovenska območja in kraje, kot so: pušelj ali žegen, drenek, snop, presmec ali pegelj, beganica, prakelj, veja in vivnik, potice, butarica ali butara in še bi lahko naštevali.

Glede na relativno majhen slovenski prostor in na dejstvo, da ponekod že leta izdelujejo največje butare na svetu, smo v Evropi s tem običajem resnično nekaj posebnega. Prvotno cvetnonedeljska butara ni bila le sveženj šibja in pomladanskega zelenja in cvetja, ampak so včasih na »butare« obešali tudi razno pecivo.

Vsekakor so butare imele nekoč na deželi tudi statusni pomen. Večjo in lepše okrašeno je kakšna družina imela, več je veljala. Podobno so se z butarami postavljali tudi vaški fantje.

Naj ob tem še dodamo, da obredi cvetne oziroma oljčne nedelje, predvsem procesija z zelenjem in branje evangelijskega poročila o Jezusovem trpljenju, tako imenovani pasijon, izvirajo iz bogoslužnih navad jeruzalemske cerkve, ki so opisane že v 4. stoletju. Izročilo blagoslavljanja zelenja se je začelo pojavljati v 7. stoletju. Cvetna nedelja je vsebinsko povezana z velikim petkom, ko se verniki spominjajo Jezusovega trpljenja in smrti na križu. Posebnost maše na cvetno nedeljo je, da jo začnejo z obredom blagoslova zelenja pred cerkvijo, ki ga nato v procesiji odnesejo v cerkev.

V tem predvelikonočnem času so v KUD-u Kosec v Sekciji ročnih del, v smislu ohranjanja kulturne dediščine, izdelovali še nekatere druge izdelke, kot so velikonočni zajčki in velikonočne voščilnice.

Predsednica društva Anica Vengust je povedala, da ob tem ne samo, da uživajo, ampak vse to počno tudi z zavedanjem, da vsak po svoje in po svojih najboljših močeh prispevajo pomemben delež pri ohranjanju kulturnega izročila.

Andreja Čamernik Rampre
Foto: Andreja Čamernik Rampre in arhiv KUD Kosec

Koledar prireditev TVU

Kultura učenja spreminja ovire v spodbude, nasprotja v ustvarjalno sodelovanje in moč v solidarnost, ki združuje.

V našem okolju vse bolj prepoznavamo pomen sodelovanja, odprtosti in medsebojnega učenja. Kljub izzivom sodobnega časa verjamem, da nas prav znanje, pogovor in razumevanje vodijo k večjemu zaupanju in povezovanju – med posamezniki, generacijami ter ustanovami. Skupaj zmoremo graditi skupnost, ki temelji na vključevanju, spoštovanju in želji po skupnem dobrem. Tedni vseživljenjskega učenja so priložnost, da te vrednote zaživijo v vsakdanjem življenju – skozi dogodke, srečanja in skupna doživetja, ki nas povezujejo in bogatijo.

Zato sem prepričan, da imamo dovolj moči in volje, da delamo korake naprej – kot posamezniki in kot skupnost. Ta moč izvira na eni strani iz skupnega cilja živeti v miru in blaginji ter iz skupnega prepričanja, da sta učenje in znanje tisto, kar nam prinaša radost, odgovornost ter moč, da skupne cilje z združenimi močmi tudi uresničujemo. Vsi soustvarjalci TVU v naši občini se v pripravah na izvedbo TVU povežete, se učite drug od drugega in premagujete nasprotja. Na vaših dogodkih se tkejo številne vezi prijateljstva in najrazličnejše oblike solidarnosti; vsak dogodek promovira kulturo učenja in vrednote, kot so: učljivost in iskrivost, kultura in ustvarjalnost, moč branja in izražanja, mir in enakost priložnosti, zdravje telesa in duha, trajnostni razvoj, sobivanje ter vzajemno učenje ... Vsaka ustanova ali nevladna organizacija se s svojimi dejavnostmi osredotoča na vrednote na svojem področju, rdeča nit pa je kakovostno znanje. Zato je tako pomembno, da se v praznovanje praznika učenja vključujejo v čim večjem številu ne le društva, ampak tudi javne ustanove, podjetniki. Program TVU 2025 nam pokaže, da ima projekt še kar nekaj belih lis in zato veliko možnosti za rast in razvoj na vseh področjih delovanja v naši skupnosti. Verjamem, da jih bomo s skupnim delovanjem v naslednjih letih uspeli obarvati s prireditvami novih izvajalcev in z novimi vsebinami.

Kot pokrovitelj na simbolni ravni vabim naše občane in svoje sodelavce k učenju, ki prispeva k celovitemu razvoju posameznika, da bi bil sposoben ravnati vedno bolj neodvisno, razsodno in odgovorno ter da bi bil prežet s čutom odgovornosti za življenje v skupnosti.

Verjamem, da z znanjem in sodelovanjem lahko razvijamo našo skupnost v »učečo se Občino«, kot smo zapisali v Občinskem letnem programu izobraževanja odraslih in uresničimo tudi strateški krovni rezultat v Strategiji razvoja OLD 2016-2025: večja pripadnost Občini in boljša zadovoljitev izobraževalnih, kulturnih in družabnih potreb občanov.

Spoštovane občanke in občani, spoštovane sodelavke in sodelavci! Dogodki so namenjeni nam, ki sicer vemo, kakšno ponudbo učnih dejavnosti imamo, dejansko pa jih slabo poznamo ali sploh ne. Zato vas vabim, da se v čim večjem številu udeležite napovedanih TVU prireditev v času med 12. majem in 15. junijem 2025. Sodelovanje in obisk prireditev je za vse nas učna priložnost, za izvajalce dogodkov pa pomeni naš obisk priznanje in zahvalo za njihovo delo.

Koordinatorju DU Dragomer Lukovica in vsem izvajalcem TVU prireditev se iskreno zahvaljujem za pripravo praznika učenja.

Miran Stanovnik, Vaš župan

Ponedeljek, 12. maj 2025:
09:00–11:00 OŠ Log-Dragomer: **Kaj je kultura?** – intervju z učenci višjih razredov, KUD KOSEC
17:00–18:00 Upravni center OLD: **Otvoritev občinskega TVU 2025**, pozdravni nagovori, kulturni program, DU DL

Torek, 13. maj 2025
17:00–18:00 DK Dragomer, Programska soba N03: **EnglishFun** - učenje skozi igro, pesem in ples, Alenka Slabe, eQteam

Četrtek, 15. maj 2025
18:00 - 19:30 Gasilski dom Log: Dan za svojce, gledališka predstava **"Občinske zdrahe",** Občina Log-Dragomer

Petek, 16. maj 2025
08:00–09:00 Športni park LOG: **Predstavitev gibalnih vaj za vse generacije**, DU LOG

Torek, 20. maj 2025
17:00–18:00 DK Dragomer, Programska soba N03: **Trening komunikacije**, Alenka Slabe, eQteam
18:00–19:00 DK Dragomer, Programska soba N03: **Salsa – mini tečaj plesa**, Alenka Slabe, eQteam

Sreda, 21. maj 2025
18:00–19:30 DK Dragomer: Srečanje ŠK Enajsta šola o antiki: **Barbara Celjska in njen čas**, dr. Verena Perko, Društvo DVIG univerza tretje življenjsko obdobje

Četrtek, 22. maj 2025
14:00–15:00 OŠ Log-Dragomer: **Risanje na asfaltu – Pozdrav poletju** – učenci prve triade, KUD Kosec
17:00–19:00 Ferjanka: **Pogovor o vrednotah: učenje, vedoželjnost, moč branja, sobivanje in trajnost**, mentorji in študentje Društva DVIG

Torek, 27. maj 2025
09:00–12:00 DK Dragomer: **Delavnica oblikovanja in izdelave nakita**, DU DL

Četrtek, 29. maj 2025
16:00–17:30 Travnik pred GD v Dragomerju: **Razstava lutk in likovno-literarnih del** članov BK Od pravljice do lutke, Društvo DVIG univerza tretje življenjsko obdobje
17:00–18:00 DK Dragomer: **Kamišibaj** – zaključna prireditev, KUD KOSEC

Petek, 30. maj 2025
17:00–18:00 Igrišče Jordanov kot: **Lutkovna predstava »Deklica in sončnica«**, MAH TEATER

Četrtek, 5. junij 2025
07:40–08:30 OŠ Log-Dragomer: **Risanje z učenci likovnega krožka OŠ Log-Dragomer z akad. slikarjem Milanom Eričem**, KUD Kosec

Četrtek, 12. junij 2025
13:00–17:00 GD Dragomer ali park DK: **Pozdrav poletju - družabno srečanje z razstavo starih knjig in rokopisov** - zgodbe med platnicami: potovanje skozi stoletja, DU DL

Inka Zdravkovič, koordinatorka TVU v OLD

Petnajst let kulturnega utripa KUD Kosec

Log-Dragomer, 26. marec 2025: Člani, podporniki in prijatelji Kulturno-umetniškega društva Kosec so se na jubilejnem 15. občnem zboru ozrli na prehojeno pot, ki jo zaznamujejo vztrajnost, prostovoljstvo in neomajna predanost kulturi.

V petnajstih letih delovanja je društvo zraslo v močno, ustvarjalno skupnost, ki vsako leto postavi višje standarde. S številnimi dogodki, raznolikimi sekcijami, sodelovanjem z Občino, šolo in vrtcem sooblikujejo kulturno dogajanje v občini, ki ne bi bilo mogoče brez neprecenljivega prispevka mentorjev.

Leto 2024 je bilo za društvo izjemno plodno. Izvedli so več kot 50 dogodkov – od kulturnih večerov, delavnic in projektov ohranjanja dediščine, do sodelovanj na regionalni in meddruštveni ravni. Med najodmevnejšimi dosežki v lanskem letu je projekt Stara hišna imena, ki je s pomočjo Občine oživil zgodovinski spomin na domačije kraja. Zaključen je bil z lično izdelanimi glinenimi tablicami in izčrpno brošuro, ki ostajata trajna zapuščina prihodnjim rodovom.

Lani je društvo izdalo svojo jubilejno, deseto številko pod naslovom Čas beži, spomini ostajajo. V reviji so pisali o samoprispevkih in prostovoljnem delu v času urbanizacije kraja. Revija, bogata z zgodbami in spomini, je izšla v kar 1.250 izvodih.

Poleg tradicionalnih sekcij – kot so: ročne spretnosti, likovna, klekljarska, sekcija, Otroška folklorna skupina Nageljček, pevska skupina Mladi po srcu, sekcije za ohranjanju kulturne dediščine, kamišibaj, zeliščarska sekcija ter skupinska hipnoza - so letos ustanovili novo, medijsko sekcijo, ki jo vodi izkušena radijka Andreja Čamernik Rampre. Cilj je pritegniti mlade, jim dati glas ter jih spodbuditi k ustvarjanju vsebin, ki bodo sooblikovale prihodnost krajevne kulture.

Pogled v prihodnost razkriva ambiciozne načrte. Društvo pripravlja nov obsežen projekt popisa celotne zgodovine kraja – od rimskih časov do 19. stoletja, združeno v celoto z namenom ohranjanja kulturne dediščine. K sodelovanju bodo povabili tudi druga društva, da s skupnimi močmi pripravijo bogat in kvaliteten zapis dediščine. V društvu nadaljujejo tudi sodelovanje z LAS Barje, projektom Podaj roko ter tradicionalno udeležbo na Tednih vseživljenjskega učenja in Tednu ljubiteljske kulture. Leto bo polno kulturnih dogodkov in ustvarjalnih delavnic, ki bodo potekale v okviru različnih delavnic, okrepili bodo sodelovanje z vrtcem, šolo ter ostalimi društvi. V društvu si želijo postaviti informativne table v naselju Dragomer in Log, na novi šolski poti med Logom in osnovno šolo postaviti tematske table ter nadaljevati prizadevanje za obnovitev fresk v cerkvi Sv. Lovrenca v Dragomerju.

Jubilejni 15. občni zbor ni bil zgolj formalno srečanje, temveč pravo kulturno doživetje. Otvorili so ga Godci iz Loga, ki so skupaj s pevsko skupino Mladi po srcu zapeli tri pesmi. Razstava izdelkov sekcije ročnih spretnosti je prikazala mojstrstvo, trud in ljubezen do ustvarjalnosti. Vsak obiskovalec je v dar prejel ročno zašito vrečko z dišečo sivko. Ob prijetnem druženju se je zapelo in zaplesalo, za popolno gostoljubje so poskrbele pridne gospodinje z izbranimi kanapeji in sladicami.

Foto: KUD Kosec

Koledar prireditev v KUD Kosec, maj

Ponedeljek, 12. 5. 2025, 9:00–11:00, OŠ Log - Dragomer
Kaj je kultura? – Intervju z učenci višjih razredov

Petek, 16. 5. 2025, 16:00–18:00, Gasilski dom Dragomer
Bolšji sejem in menjava sadik

Petek, 16. 5. 2025, 20:00, Bar Mosquito Log
Večer smeha in glasbe

Četrtek, 15. 5. 2025, 9:30–11:00, Športni park Dragomer
Stare otroške igre, vrtec Sveti otroci

Ponedeljek, 19. 5. 2025, 9:30–11:00, Dom Krajanov Dragomer
Pravljice za otroke, vrtec Sveti otroci

Četrtek, 22. 5. 2025, 9:30–10:30, Športni park Dragomer
Risanje po asfaltu – Pozdrav poletju – Otroci, vrtec

Četrtek, 22. 5. 2025, 14:00–15:00, OŠ Log - Dragomer
Risanje po asfaltu – Pozdrav poletju – Učenci prve triade

Četrtek, 29. 5. 2025, 17:00–18:00, Dom Krajanov Dragomer
Kamišibaj – Zaključna prireditev

Četrtek, 5. 6. 2025, 17:40–18:40, OŠ Log-Dragomer
Risanje učencev likovnega krožka OŠ Log-Dragomer z akad. slikarjem Milanom Eričem

Četrtek, 5. 6. 2025, 17:00, Gasilski dom Dragomer
Po Sloveniji s popotnikom Jakom – Zaključek vrtca

OBVESTILO:
V KUD-u Kosec je bila ustanovljena medijska sekcija, v kateri bo dolgoletna radijka Andreja Čamernik Rampre vsem zainteresiranim predstavila nekaj osnov radijskega dela. Če bi se tudi sami radi naučili kakšne od teh veščin, potem se lahko vse tja do jeseni prijavite na elektronski naslov:
kud.kosec@gmail.com.

Vabljeni!

Obeležitev dneva žena in materinskega dneva malo drugače

Občina Log–Dragomer, 19. marec 2025: V skupnem sodelovanju sta KUD Kosec in Glasbeno-kulturno društvo Dan tokratno praznovanje pripravila v obliki glasbenega skeča z naslovom Intervju.

Postavili so ga kar na mali oder občinske dvorane Občine Log–Dragomer, zasnovala pa ga je Andreja Čamernik Rampre in v samem skeču tudi sodelovala. Smešne, precej »blond« dialoge, sta Andreja in odlična pevka Maša Simčič pospremili z nekaterimi legendarnimi slovenskimi popevkami, piko na i pa je na koncu dodal še slovenski Joe Cocker - Daniel Rampre in nekatere obiskovalke tako navdušil, da so tudi zaplesale.

Vsi trije so obiskovalcem, ki so bili nad prikazanim navdušeni, pričarali sproščen in prijeten večer. Glavno vlogo je vsekakor odigrala Maša Simčič, izkušena pevka, ki se je kalila v zborih in raznovrstnih vokalnih zasedbah. Sodelovala je z mednarodno priznanimi glasbeniki in se pri njih izpopolnjevala. Čeprav je diplomirala iz klasičnega petja, jo navdušuje raziskovanje glasbenih žanrov in vokalnih tehnik. Kot spremljevalna vokalistka pogosto nastopa z različnimi glasbenimi zasedbami ter sodeluje pri pevskih projektih in v studiu za vokalno glasbo, kjer se ukvarja z improvizacijo.

Sicer pa se je z velikim veseljem in strastjo spopadla z dvojno vlogo – igralsko in pevsko ter kot pravi sama, v tem neizmerno uživala. Takšnih vlog si vsekakor še želi in upa, da bodo skeč Intervju predstavili še na kakšnem drugem, večjem odru.

KUD Kosec je vse dame ob prihodu obdaril z lepo rožo in jim tako še dodatno polepšal praznovanje.

Dogodek si lahko ogledajo tudi gledalci televizije KIC TV, ki je vse skupaj posnela. Gre za edinstveno televizijo, in sicer televizijo za starejše. Motor te medijske hiše pa je Alojz Lopič, ki stremi predvsem k temu, da v njihovem programu najdejo svoj prostor mnoga slovenska društva in tako predstavijo svoje delovanje tudi širši javnosti.

A. Č. Rampre
Foto: Alojz Lopič

Na gledališki tržnici

V organizaciji Koroškega deželnega teatra je tudi letos na Koroškem potekala Gledališka tržnica.

Na sedmi izvedbi so se v Kulturnem domu v Podgorju ves dan družili predstavniki več kot 30 društev, ki se ukvarjajo z ljubiteljsko gledališko dejavnostjo. Tržnica je namenjena predvsem druženju in mreženju amaterskih skupin, ki so kot motorji kulturnega dogajanja v lokalnem okolju. Častna pokroviteljica dogodka je ministrica za kulturo Asta Vrečko. Čeprav gonilna sila Gledališke tržnice poudarja, da je slednja namenjena predvsem druženju in izmenjavi izkušenj ter mnenj, so v sklopu dogajanja organizirana tudi izobraževanja, ki lahko vsakomur pomagajo k bolj uspešnemu delovanju. Mah teater se je tudi letos predstavil na tržnici. Ekipa je sama pripravila 5-minutno produkcijo, v kateri so odigrali skeč v kostumih iz predstave Bobri in osvojila odlično 2. mesto. V ekipi so sodelovali Suzana in Katja Pitka, Igor Bobbera in Matej Smole.

Naslov tega prispevka je izsek iz besedila kratkega skeča.

Vtisi naših članov o dogodku :

- vsa pohvala gre organizatorjem dogodka za izjemno organizacijo, vzdušje med vsemi istomislečimi udeleženci pa je bilo navdušujoče;
- zelo dobro organiziran dogodek, ideja gledališke tržnice se je pokazala z leti delovanja kot nujno potrebno druženje in predstavitev kulturnih društev, medsebojna podpora ter reševanje skupnih izzivov v delovanju društev pa sestavni del dogodka;
- vesel sem, da sem imel možnost sodelovati, se udeležiti predavanja in spoznati predstavnike drugih društev;
- žal se je na tržnici kulturnih dejavnosti ponovno pokazal velik izziv pri dogovarjanju za gostovanja v drugih občinah, saj si vsa ostala kulturna društva močno želijo nastopati v naši občini po sistemu izmenjave - mi k njim, oni k nam. Tak način izmenjave je razširjen pri vseh društvih v državi. V primeru, da jim ne omogočimo predstave pri nas, nam nekatera društva za gostovanja pri njih zaračunajo uporabo dvorane. S tem se še dodatno finančno obremeni naše domače društvo MAH-TEATER, saj garaža v domačem gasilskem domu ni primerno opremljena za izvajanje gledališke dejavnosti, jedilnica v osnovni šoli pa ne ustreza nobenim gledališkim standardom. Drugih kapacitet v občini žal ni.

Glede na hiter razvoj občine je izgradnja primerne kulturne dvorane nujna. Omogočila bi dvig kakovosti življenja, okrepila skupnost, krepko povečala število in kakovost kulturnih prireditev ter omogočila občanom prostor za izražanje in druženje. Pomanjkanje primernega prostora za izvedbo kulturnih dogodkov nas postavlja v podrejen položaj in omejuje kulturno ustvarjalnost v občini.

Inka

Vabilo

Študijski krožek Enajsta šola o antiki vabi na
predavanje dr. Verene Perko:

Barbara Celjska in njen čas

21. maja ob 19:00 v Domu krajanov Dragomer

V devetdesetih letih prejšnjega stoletja so arheologi med raziskavami Knežjega dvora v Celju naleteli na marmorni kip neznane rimske cesarice, ki je prvotno krasil forum rimskega mesta Celeia. V pročelje novega dvora, zgrajenega na ruševinah nekdanjega rimskega mesta, so kip dali vzidati celjski grofje na prelomu 14. v 15. stoletje. To je čas grofa Hermana II. Celjskega in njegove hčere Barbare, ki je postala soproga rimsko-nemškega cesarja Sigismunda in najbogatejša vladarica poznega srednjega veka.
Prosimo, da se na predavanje prijavite na dvig@iold.si ali po telefonu 031 254 125 (Jože).

Društvo Dvig, Študijski krožki
Foto R. Urankar, Pokrajinski muzej Celje

Mah teater **obeležil Svetovni dan lutk**

Ob Svetovnem dnevu lutk, 21. marca 2025, je lutkovna skupina Mah teatra v Gasilskem domu Dragomer pripravila pester program za otroke.

Dogodek se je začel z razstavo lutk, ki so jih pod mentorstvom Nevene Kralj in Vesne Kučan izdelali člani lutkovne skupine. Razstava je predstavila različne tehnike in sloge lutkarstva ter izpostavila ustvarjalnost in spretnost članov skupine. Sledila je delavnica, kjer so otroci pod vodstvom izkušenih mentorjev izdelovali naprstne in palične lutke.

Delavnica je spodbujala ustvarjalnost in ročne spretnosti ter približala otrokom čarobni svet lutk. Vrhunec dogodka je bila lutkovna predstava z naslovom "Sončnica in deklica", ki jo je izvedla

mladinska sekcija Mah teatra. Predstava je navdušila tako najmlajše kot tudi njihove starše ter pokazala pomen lutkovne umetnosti pri razvijanju domišljije in kulturne zavesti. S takšnimi dogodki Mah teater prispeva k ohranjanju in promociji lutkovne tradicije ter spodbuja mlade k aktivnemu sodelovanju v kulturnih dejavnostih.

Vesna Kučan

Vabilo

Srečanje s pisateljico

Društvo DVIG, univerza za tretje življenjsko obdobje vabi na srečanje z odlično pisateljico, scenaristko, avtorico knjig, radijskih šol in poljudnoznanstvenih oddaj za otroke, prevajalko in urednico -
gospo Evelino Umek in njeno knjigo P'nče,
7. maja 2025 ob 18:00 v prostorih Doma krajanov v Dragomerju.*Evelina Umek se je rodila v Trstu, bila urednica pri založbah Sava, Univerzum in DZS, dolgo leta urednica in kasneje odgovorna urednica Otroškega in mladinskega programa na Televiziji Slovenija. Njena dela so bila prevedena v italijanščino. Za svoje delo je dobila več nagrad – Nagrado Vstajenje za knjigo Mandrij in druge zgodbe (2004), nagrado »Besede brez mej« v Tr???? (1997) za knjigo Radovedni Taček. Leta 2024 je dobila Nagrado Mira, ki jo slovenskim literarnim ustvarjalcem podeljuje ženski odbor Slovenskega centra PEN.*

P'nče je knjiga o otroštvu skozi otroške oči, zgodba o majhni osamljeni deklici iz tržaškega Svetega Ivana med 2. svetovno vojno, ki so jo zaznamovali: smrt dvojčice ob rojstvu, mamino žalovanje, očetov vpoklic v italijansko vojsko in odsotnost odraslih, ki so sicer ostali doma, a ob delu na kmetiji niso imeli časa zanjo.

Alenka Logar Pleško, mentorica BK

Otroci skozi pravljico spoznavali moč sodelovanja

Dragomer, marec 2025: Otroci iz vrtca Log–Dragomer so v okviru delavnic, ki so jih pripravili v KUD Kosec, spoznali novo pravljico.

Namen srečanja je bil spodbuditi ljubezen do slovenske besede ter razvijati slušno in bralno pismenost že pri najmlajših.

Upokojena vzgojiteljica Mojca Erjavec je malčkom prebrala pravljico *O hroščku, ki je padel na hrbet* slovenske avtorice Polone Šergon. Zgodba na preprost in otrokom razumljiv način govori o pomembnosti sprejemanja pomoči ter sodelovanja. Otroci so se naučili, da ni nič narobe, če kdaj potrebujemo roko prijatelja – prav nasprotno, pretiran ponos nas lahko včasih ovira pri reševanju težav.

V. L. Foto: Kud Kosec

Materinski dan v DUDL-u

25. marca obeležujemo Materinski dan, praznik posvečen materam.

Izvira iz ZDA, kjer ga praznujejo od 14. maja 1910,

Evropa je to navado prevzela po prvi svetovni vojni, a so datum prestavili na 25. marec.

Pri nas ga po drugi svetovni vojni še nismo praznovali, saj smo praviloma slavili 8. marec - Dan žena. Zdaj je praznovanje spet v navadi, praznujemo ga na isti dan kot Marijino oznanenje.

Matere smo v naši družbi vse bolj cenjene in spoštovane ter nam je priznanih kar precej pravic. Pravica do porodniškega dopusta ob rojstvu otroka, urejeno varstvo predšolskih in šolskih otrok, pravica do izobraževanja, do dela, pravica do plačila za opravljeno delo, volilna pravica, pravica do zdravstvenih storitev, pravica do splava in še bi našli kaj, kar našo vlogo v družbi olajšuje. A se odnosi spreminjajo, žal ne vselej v korist žena in mater, tako so nekatere že pridobljene pravice ponovno tema žolčnih razprav in komentarjev. Spreminja se tudi naša vloga v družini. Še vedno občutimo alkoholizem, nasilje v družini, mobing na delovnem mestu, prekarno delo številnim ženskam povzroča nerešljive težave in tegobe.

Mladim družinam pogosto onemogoča normalno življenje stanovanjska stiska, saj vsled neustrezne ali vsaj prešibke materialne in socialne varnosti le-te ne morejo rešiti v krajšem časovnem obdobju. Zagotovo so še pod večjim pritiskom in v velikih stiskah zaradi politik, vere, vojn, lakote, vremenskih ujm in položaja v družinah, matere po svetu, ki teh pravic nimajo ali jim jih je prepovedano izvajati.

Na prireditvi ni bil naš namen opozarjati na vse grozote, ki smo jim priča v svetu te dni, pač pa se s pesmijo in besedo pokloniti vsem materam in njihovi vlogi v družbi ter v družini. S prebiranjem pesmi slovenskih pesnic in pesnikov smo obudili njihovo vlogo, ob zvokih harmonike pa uživali v slovenski glasbi. Edini fant med nami je bil Ožbej, ki se je prijazno odzval vabilu in z igranjem popestil naše srečanje.

Okusno pecivo, ki ga je pripravila Milena, zelo okusne in privlačne Cvetkine jagode s čokolado in kozarček penine ter podarjena vrtnica so dan le še polepšali. Ob tej priložnosti smo se želeli spomnili tudi tistih mam, ki ostajajo osamljene, saj so se otroci odselili drugam. Verjamemo, da so se teh mam bližnji spomnili vsaj s telefonskim klicem in prijazno besedo. Teh ni nikoli dovolj.

Ali kot je v svoji pesmi zapisala Zvezdana Majhen:

»Neskončna ljubezen je ena sama,
ves svet kliče:
ljubljena mama!«

Vsekakor gre posebna zahvala organizatorkam že tradicionalnega dogodka, saj sta druženje in klepet v nadaljevanju popoldneva naredila dan prijaznejši in lep ter že se veselimo prihodnjega srečanja.

Dragica Krašovec,
Foto: Marija Draksler

Noč do jutra in Po vsej sili živ

Redko se zgodi, da bi lahko naslova knjig preprosto zamenjali, čeprav gre za popolnoma različni zgodbi in za dva avtorja, ki sta živela vsak v svojem času, v povsem drugačnih razmerah, a v isti domovini, oba občutljiva za dogajanje v družbi in za bivanje človeka.

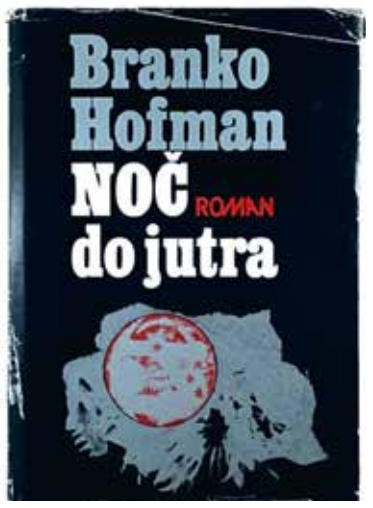

Pa pojdimo lepo počasi, ob obeh knjigah, ki smo ju v zadnjem mesecu prebrali v našem bralnem krožku.

Noč do jutra, Branko Hofman

Pisatelj se je rodil leta 1929 in umrl leta 1991. Hofman je bil prvi slovenski pisatelj, ki se je na umetniški ravni lotil pisanja o Golem otoku ter grozljivem ravnanju in mučenju zapornikov, ki so prestajali kazen na njem. Roman je bil napisan že leta 1975, vendar je tedanja Udba prepovedala izdajo knjge in avtorja poklicala na zaslišanje. Prvi natis romana se je zgodil leta kasneje, šele leta 1984.

Zaradi smrti Minke, ki naj bi jo domnevno umorili v zakotni hribovski vasi, se tja proti večeru napoti preiskovalna komisija, ki jo vodi Kovač, bivši oznovec. V gostilni v tej vasi pri svojem bratu živi Peter, partizan, ki so ga po vojni aretirali zaradi nesmiselnih obtožb, nečloveško mučili in obsodili na osemletno zaporno kazen na Golem otoku. Po prestani kazni se Peter, ki ni več sposoben živeti med ljudmi, zateče k bratu in tam živi osamljeno, brez tesnejših stikov s komerkoli.

Med potekom preiskave se zdaj naključno srečata Kovač, ki v Petru prepozna svojo nekdanjo žrtev, in Peter, ki v Kovaču prepozna svojega zasliševalca in mučitelja.

Pisatelj nam potem podrobno opisuje vse dogodke od prijetja obdolženca, do metod zasliševanja, opisuje nesmiselnost obtožb in končni izrek sodbe, ko mora Peter na služenje kazni na Goli otok.

Kovač se ob srečanju z mislimi vrne v čas, ko je opravljal službo in se spominja metod, ki jih je uporabljal. Na nek način se počuti krivega, vendar se prepričuje, da je zgolj izpolnjeval svojo dolžnost in ukaze ter tako preprečil še hujše zlo.

Peter pa vedno znova podoživlja čas, ko je preživljal to nečloveško trpljenje in razmišlja o posledicah tistega časa ter o vsem, kar je prestajal in kako mu je uspelo preživeti. To je osrednja pripoved romana.

Domnevni umor, ki ga podrobno preiskuje Kovačev kolega, pisatelj opisuje v vzporedni zgodbi. Tako spoznamo družinske razmere umorjenke, ravnanje matere, ki s svojimi pričakovanji utesnjuje dekletovo življenje in introvertiranost očeta, ki se ni znal ali upal postaviti za dekle.

Tako ravnanje staršev je bilo značilno za mnoge kmečke družine v tistem času. Zgodba se v nadaljevanju razplete in na koncu se izkaže, da sploh ni šlo za umor, temveč je dekle napravilo samomor.

Peter je dokončno poravnal račune s Kovačem in se končno odloči, da je čas, da opusti skrivanje in beg pred resničnim življenjem ter se vrne med ljudi v realno življenje.

Vse, kar pisatelj v knjigi opisuje, se dogaja v eni sami noči. Zdi se dokaj neverjetno, saj večina nas te ure preprosto prespi ali se morda potopi v sanje. Branje te knjige prisili v razmišljanje o tem, kaj je prav in kje so krivice, ga presune ter zaboli, saj dobro ve, da je od tedaj minilo komaj nekaj desetletij in so nekateri akterji lahko še med nami (vedno manj). Obenem se zave, da tako ravnajo tudi s povsem nedolžnimi ljudmi dandanes v mnogih državah po vsem svetu. Nedopustno in povsem nerazumljivo.

Po vsej sili živ, Nataša Kramberger

To je knjiga, ki prav tako kaže na to, kako neodgovorno ravnamo ljudje dandanes, le da posledice zadevajo človeka posredno, neposredno pa naravo in druga živa bitja.

Avtorica opisuje sedem let življenja na majhnem biodinamičnem posestvu v Jurovskem dolu in o kmetici, ki se ni pripravljena predati posledicam podnebnih sprememb. Piše torej avtobiografsko zgodbo. Nataša Kramberger je pisateljica, kolumnistka, mladinska delavka in ekološka kmetica, razpeta med življenjem na posestvu v Jurovskem dolu in življenjem pozimi v velemestu v Berlinu.

V stiku z zemljo skuša znanje in izkušnje, ki jih pridobiva z delom na kmetiji in prebiranjem literature ter strokovnih člankov, prenesti na mlade, ki iz vse Evrope poleti preživljajo čas na njenem posestvu, se z njimi upreti klimatskim spremembam v svetu in pri nas. Razmišlja, kako ta boj preseliti v Berlin in ga tudi uresničiti.

Avtorica se zaveda, da smo vsi del globalnega ekološkega ravnovesja in zato moramo sprejeti odgovornost zanj ter upoštevati možnosti za uresničitev ukrepov za spremembe.

Nataša Kramberger je mlajša avtorica (1983). Na kmetijo se je preselila pred leti, jo prevzela in na njej uresničuje svoje kulturno ustvarjanje ter kmetijsko delovanje.

Vse, kar opisuje, je plod njenih lastnih izkušenj in spoznanj, pri tem se zaveda, da podnebne spremembe prinašajo vedno več negotovosti, tako v življenje kmetijskih pridelovalcev kot v življenje nas vseh. Tisti, ki ste prebrali knjigo Primerljivi hektarji ali Nebesa v robidah, boste zagotovo prebrali tudi to knjigo in sledili njenemu razmišljanju ter ravnanju.

Dragica Krašovec

Nepozaben izlet na Irsko in ustvarjanje brošure

Študenti angleškega tečaja Univerze za tretje življenjsko obdobje Log- Dragomer na zelenem otoku.

Aprila lansko leto se nas je pet študentov Univerze za tretje življenjsko obdobje iz Log--Dragomerja, članov tečaja angleščine, podalo na nepozaben osemdnevni izlet na Irsko. Pot smo si organizirali kar sami, kar je našemu potovanju dalo še poseben pečat pustolovščine, prilagodljivosti in svobode. Vozili smo se z najetim avtomobilom, ki ga je po levostranskih irskih cestah spretno in zbrano vozil Miha – izziv, ki ga je prestal z odliko!

Naše irsko popotovanje se je začelo v čudovitem Galwayu, mestecu z živahnim utripom in pisanimi ulicami. Od tam smo se podali v naravni park Connemara, kjer so nas očarali divja narava, jezera in značilne kamnite ograje.

Eden izmed vrhuncev izleta je bil izlet z ladjico ob Moherskih klifih, ki smo jih občudovali s prav posebne perspektive – z morja.

Na poti smo obiskali tudi pravljično lepo vasico Adare, ki velja za eno najlepših na Irskem. Na skrajnem jugu smo se povzpeli na razgledno točko Mizen Head, kjer se Irska dramatično zaključi nad Atlantikom. Pot smo nadaljevali proti Corku, si ogledali starodavno duhovno oazo Glendalough in zaključili v prestolnici Dublin, kjer smo doživeli še mestni utrip in bogato literarno dediščino.

Po vrnitvi domov smo začeli pripravljati brošuro v angleškem jeziku, v kateri smo zbrali prispevke o vsakem dnevu potovanja, nekaj zgodovinskih in kulturnih dejstev o Irski, zapis o pripravi potovanja ter predstavitev irskih Nobelovcev. Poleg nas petih, ki smo potovali, sta sodelovali še dve sošolki, ki se izleta nista mogli udeležiti.

Pomembno vlogo pri ustvarjanju publikacije sta imeli naši profesorici. Milojka, profesorica angleščine, ki se izleta ni mogla udeležiti, nas je skozi celoten proces spodbujala, usmerjala in skrbela za jezikovno raven besedil. Druga profesorica, Olga, ki je bila z nami na potovanju, je prevzela vlogo povezovalke – usklajevala je delo vseh sodelujočih in skrbela, da je bila publikacija izdana v manj kot enem letu po našem povratku.

Izlet na Irsko je bil že tretji tovrstni študijski obisk angleško govorečih držav v sklopu naših tečajev angleščine. Prvi je bil leta 2016 v Anglijo, nato smo leta 2018 obiskali Škotsko, zdaj pa smo raziskovali Irsko. Vsak izmed teh izletov je prinesel nova znanja in nepozabne spomine.

Bralce tega članka vabimo, da si ogledajo našo brošuro o Irski, ki je nastala kot rezultat skupnega truda in sodelovanja. Na voljo je na domači strani Društva Dvig:

https://iold.si/anglescina/studijsko-potovanje-studentov-anglescine-2024

Vabljeni k branju in virtualnemu potovanju po čudoviti Irski!

Za društvo Dvig:

Občni zbor
Društva upokojencev Dragomer-Lukovica

Letos smo občni zbor sklicali sicer nekaj dni kasneje kot pretekla leta, a nalogo smo opravili vestno in odgovorno, kot vsa leta doslej.

Občni zbor društva upokojencev Dragomer–Lukovica ni le priložnost, da se ozremo po prehojeni poti, temveč tudi zaveza, da delo v prihodnje vsaj zadržimo v dosedanjem obsegu. Skušamo slediti željam in potrebam članstva, da krog dejavnosti popestrimo in razširimo. Obenem je to tudi dan, namenjen druženju, srečanju starih znancev in prijateljev ter seveda prijaznemu klepetu.

Opravljeno delo društva v preteklem letu lahko ocenjujemo kot dobro. Je rezultat kakovostnega dela članov upravnega odbora in obsega razpoložljivih finančnih sredstev. Društvo se financira iz pobrane članarine, donacij, prostovoljnih prispevkov in sredstev Zveze društev upokojencev Slovenije. Največ sredstev pa smo si v preteklem letu zagotovili s prijavami na razpis, ki ga objavlja občina Log–Dragomer in Ministrstvo za izobraževanje republike Slovenije. Na te razpise se redno odzivamo in smo s prijavami uspeli pridobiti večino sredstev, s katerimi smo lani razpolagali. Na področju izobraževanja je bil tako uspešno realiziran projekt evidentiranja in popisa vodnih virov v Dragomerju ter usposabljanje članov društva na področju računalniškega opismenjevanja in digitalizacije. Drugo pomembno področje je humanitarna dejavnost. Pred novim letom redno obiskujemo in obdarujemo starejše od 75 let, delujemo v projektu Podaj roko in Starejši za starejše. Delovni sta skupini starejših Hodi ob meni, kjer se ob ponedeljkih v kotičku, ob torkih pa v prostoru Občine na Logu srečujejo starejši, ki jih zanimajo različne teme s področja kulture, zdravstvene preventive in drugih zanimivih področij, aktivnosti v poznem življenskem obdobju. Zanimivi so tudi pogovori o življenju nekoč in danes, navadah in običajih, skratka o vsem, kar razbije monotonost vsakodnevnega življenja in na nek način obogati vedenje ter ravnanje posameznika v starosti.

Sodelujemo s Centrom za krepitev zdravja pri ZD Vrhnika in s predavanji, rednim merjenjem sladkorja in krvnega tlaka skušamo vplivati na zdravo življenje posameznikov ter k preprečitvi obolenj. Najbolj aktivni so Vedno poskočni, ki telovadijo vsako jutro zdaj že osem let. Telovadba poteka tudi v telovadnici in redno jo obiskuje okoli petnajst članic. Balinarji tekmujejo že vrsto let in tako moška kot ženska ekipa dosegata dobre rezultate, kar dokazujejo pokali v našem kotičku. V lanskem letu so ob četrtkih redno potekali pohodi z našo Ivico. Povzpeli smo se na mnoge hribčke v okolici naše občine in v občini sami, nekaj poti pa je bilo tudi izven občine.

Na novo so lani potekale plesne urice. Vaje so potekale ob petkih popoldne in udeleženke so se po končanem zboru prvič predstavile s samostojno plesno koreografijo, ki jo je pripravil Stanko Komljenovič. V društvu redno obeležujemo dneve, kot so 8. marec, materinski dan, pozdrav poletju, kostanjev piknik, martinovanje. Vsi dogodki so dobro organizirani in obiskani. Vključujemo se tudi v dejavnosti Tedna vseživljenskega učenja in občinsko prireditev Športfejst. Veliko naših članov je vključenih v druga društva v naši občini, kjer aktivno delujejo in prispevajo k prepoznavnosti društva.

Redno izvajamo izlete z avtobusom in krajše izlete z vlakom ali avtobusom ob uporabi rdeče upokojenske kartice za brezplačni prevoz ter tako spoznavamo kraje in njihove kulturne znamenitosti širom domovine.

Po pregledu aktivnosti za lansko leto, ki ga je članstvo v celoti potrdilo, so bile sprejete smernice za delo v letošnjem letu (zgibanko s programom dela lahko dobite v kotičku) in okvirni finančni načrt. Dokončno bomo načrt dela in potrebna finančna sredstva opredelili, ko bomo seznanjeni z rezultati razpisov. Še vedno k vpisu vabimo nove člane. Višina članarine je ostala nespremenjena: 12 EUR. Vabimo vas tudi, da s predlogi in mnenji sodulejete pri oblikovanju posameznih aktivnosti. Na novo letos deluje šahovska sekcija, pridružite se šahistom ob torkih dopoldan.

Društvo bo aktivno toliko, kolikor bodo aktivno v njem sodelovali člani. Več ko nas bo v posameznih dejavnostih, bolj bo zabavno, pestro in družabno. Zato ne odlašajte in postanite naši člani.

O vseh planiranih dejavnostih člane redno obveščamo preko oglasne table (kozolček pri balinišču), na spletni strani in preko vabil po elektronski pošti.

Dragica Krašovec

Izlet v Novo Gorico,
mesto kulture

V četrtek, 3. aprila 2025 smo se člani društva upokojencev Log z avtobusom odpeljali v Novo Gorico, ki je bilo nominirano in izbrano za mesto kulture 2025.

Odgovorni za organizacijo vseh prireditev in predstavitev mesta kulture so k sodelovanju povabili tudi Gorico in tako dobro meddržavno sodelovanje še bolj poglobili.

Že navsezgodaj smo imeli prekrasno sončno vreme. Po dobri uri vožnje smo prispeli v Novo Gorico, kjer smo si privoščili jutranjo kavico. Za nekatere je to bila že druga. Pridružila se nam je naša vodička Evelin. Odločili smo se najprej obiskati »staro« Gorico, se zapeljali na grad nad mestom in se nato peš spustili po ulicah starega mestnega jedra vse do glavnega trga imenovanega Travnik, nekdaj Piazza Grande ali Veliki trg. Po ogledu smo se vrnili v Novo Gorico, do prenovljene železniške postaje, nato pa še do Eda centra, najvišje stavbe v mestu, zgrajene leta 2011. V kleti stavbe je 425 parkirnih mest, v prvem nadstropju je restavracija Rusjan. V avli stavbe je na jeklenicah izobešena replika letala EDA bratov Rusjan, s katerim sta v bližini Nove Gorice prvič poletela. Štiri etaže so namenjene trgovskemu delu, naslednjih osem pa je namenjenih pisarniškim prostorom, na vrhu je 40 nadstandardnih stanovanj.

Ob koncu II. svetovne vojne, so zavezniki, predvsem Angleži in Američani, na novo zarisali mejo. Na tem delu je meja potekala celo tako, da so bila razdeljena pokopališča, hiše, travniki … Nekdanja oblast je imela v načrtu na tem področju zgraditi moderno, evropsko mesto. Narejene so bile makete mesta, infrastrukturo so poleg gradbenih podjetij gradile tudi delovne brigade. Pri projektiranju je sodeloval znani arhitekt Edvard Ravnikar, vendar ni bilo dovolj interesa oblasti niti denarja za uresničitev vseh želja. Mesto se je gradilo postopoma, načrti so se spreminjali. Danes delijo mesto ulice v obliki črke ipsilon in tako nima pravega centra in kot mlado mesto seveda nima nobenih zgodovinskih znamenitosti. Ob 50-letnici je Nova Gorica, kot verjetno edino mesto na svetu v središču mesta dobila maketo IDEJE MESTA; ne mesta kakršno je, temveč mesta, kot bi lahko bilo, če …

Kljub temu, da je Nova Gorica mlado mesto, je kar nekaj znamenitosti, ki si jih je vredno ogledati, na primer knjižnica Franceta Bevka. V parku nasproti knjižnice je njegov kip, ki vneto opazuje njene obiskovalce. Bevkov trg s fontano in kopico lokalčkov velja danes za središče mesta, kjer za senco v poletnih mesecih poskrbijo murve. Nova Gorica je najlepše opisana z besedami – mesto raznolikosti in vrtnic. Seveda pa ne smemo pozabiti igralnic, ki so v tem mestu pustile svoj pečat.

Polni vtisov smo se odpeljali na Malovščevo, kjer so nas pričakali s šilcem domačega sladkega merlota. Po dobrem kosilu smo se lahko zavrteli ob glasbi našega Janeza, nekateri pa so odšli na daljši pohod do cerkvice na vzpetini. Del popoldneva smo lahko preživeli ob zvokih glasbe na veliki terasi gostišča. Obisk smo končali v vinski kleti ob pokušini njihovih vin in pršuta, sira in ob domačih kruhovih štručkah.

Zadovoljni in dobre volje smo se okrog 19. ure vrnili domov.

Zapisal Anton Zdouc, član DU Log

Aprilska **čajanka DU Log**

Čas res hitro beži in za nami je že tretja čajanka v tem letu.

Tokratno srečanje je bilo popotniške narave. V sredo, 2. aprila 2025, se je v našem domu zbralo 22 članov, ki jih zanima spoznavanje pokrajin ter doživetij naših članov z njihovih potovanj. Tokrat sta svojo zanimivo in avanturistično izkušnjo z nami delila Viktorija in Andrej J.

Predstavila sta nam Portugalsko in Kapverdske otoke. Njuno potovanje se je začelo s poletom iz Benetk in pristankom v Portu, na severu Portugalske. Porto je eno izmed najpomembnejših in najstarejših evropskih mest. Med nekajdnevnim potepanjem med številnimi kulturnimi in geografskimi znamenitostmi sta naletela tudi na vino Portovec – večini dobro znano in najbolj prepoznavno portugalsko izvozno blago.

Med mnogimi znamenitostmi sta izpostavila Baziliko Svete Trojice, ki stoji nasproti Marijinega svetišča v Fatimi, posvečenega Fatimski Materi Božji. Bazilika je za nas še posebej zanimiva, saj se v njej nahaja 500 kvadratnih metrov velika pozlačena plošča, delo skupine umetnikov iz osmih držav. Umetniško delo je ustvaril in vodil slovenski umetnik Marko Ivan Rupnik.

Njuno avanturo sta nadaljevala ob obali Severnega Atlantika do Lizbone, kjer sta obiskala tudi najzahodnejšo točko celinske Evrope – Cabo da Roca, ki se nahaja v gričevju Sintra, v bližini Lizbone.

V Lizboni sta zapustila celinsko Evropo in poletela na Kapverdske otoke (Cape Verde), znane tudi kot Zelenortski otoki oziroma »afriški Karibi«. Otoki so ime dobili po Zelenem rtu, najzahodnejši točki Afrike, ki leži v današnjem Senegalu. Gre za deset otokov vulkanskega izvora v Severnem Atlantskem oceanu ob zahodni obali Afrike. V 15. stoletju so jih odkrili in kolonizirali Portugalci, kasneje pa so postali pomembno središče trgovine z afriškimi sužnji. Danes večina prebivalcev Zelenortskih otokov izhaja iz obeh skupin ljudi – afriških in evropskih prednikov.

Viktorija in Andrej sta obiskala štiri otoke: Santiago, Fogo, Boa Visto in Sal. Na otoku Fogo sta se povzpela na goro Pico de Fogo, ki je edini aktivni vulkan na Zelenortskih otokih ter hkrati najvišji vrh arhipelaga s kar 2829 metri.

Na vsakem otoku sta preživela nekaj dni ter spoznavala kulturo in običaje tamkajšnjih prebivalcev. Ob čudovitih fotografijah in njunem navdušenem pripovedovanju smo z veseljem prisluhnili delčku njunih doživetij s celomesečnega potovanja.

Za zaključek sta nas razveselila še z napitkom in prigrizki s pridihom otoške kulinarike. Napitek ***caipirinha*** (mešanica belega ruma, rjavega sladkorja, limete in tonika) nas je dodatno poživila, okusni ribji piškotki ***pasteis de atum*** in bogata enolončnica ***cachupa refugada*** – tradicionalna otoška jed iz koruze, fižola, sladkega krompirja, zelja, mesa in jajc – pa so nas prijetno okrepčali in opogumili celo za kakšen koktajl več.

Ob klepetu o potovalnih, raziskovalnih in kulinaričnih izkušnjah se je druženje počasi zaključilo. Razšli smo se dobre volje in bogatejši za še nekaj prijetnih in poučnih uric.

Iskrena hvala vsem udeležencem, še posebej pa Viktoriji in Andreju za čudovito predstavitev še enega koščka našega planeta.

Za DU Log, Damijana T.

Špargelj ali beluš
na slovenskem vrtu

Špargelj so poznale že naše babice, saj je bil na vsakem slovenskem vrtu nekje v kotu, kjer so imeli mir za svojo rast. Spomladi so trgali ali lomili poganjke, kasneje so zelenje imeli za v vazo med astre in cinije.

Beluš ali špargelj (*Asparagus officinalis*) je zelenjava z izjemnim okusom. Za hrano uporabimo mlade poganjke rastline, ki so lahko beli ali zeleni. Beli špargelji so manj grenki in bolj blagega okusa, vzgajamo jih tako, da poganjke osipamo s prstjo; poganjki zaradi pomanjkanja svetlobe ostanejo beli. Zeleni špargelji so divji ali pa jih gojimo, ne da bi jih zasipali. Špargelji izvirajo iz Male Azije, kjer so jih gojili že pred 2000 leti. Poznali so jih že stari Grki, obstajajo pa tudi zapisi, da so jih Rimljani gojili že leta 200 pr. n. št. V preostali Evropi so postali priljubljeni šele konec 16. stoletja.
Špargelj ali beluš je ime za poganjke, ki jih spomladi pokrivamo z zemljo.

Vzgoja špargljev

Špargelj je trajnica, ki ostane na istem mestu deset let in več. Uživamo nežne poganjke, ki so zeleni, vijoličasti ali celo beli. Na svojem vrtu jih nabiramo že od aprila. V času polne rodnosti, ko so rastline stare pet let in več, jih režemo več tednov. Potrebujemo gredico na sončni legi, zaščiteno pred vetrom in z dobro pripravljeno prstjo, ki naj bo odcedna. Ne sadimo jih na mesta, kjer so prej rasle korenovke ali gomoljnice.

Pomladna setev špargljev

Marca ali aprila posejemo semena špargljev v lončke ali multiplošče. Semena na rahlo prekrijemo s prstjo, zalivamo ali popršimo, prst vzdržujemo vlažno. V začetni fazi rasti rastline spominjajo na smrečice.
Če smo setev zamudili, nič hudega, uporabimo sadike. Ne glede na to, ali sadike vzgojimo sami ali jih kupimo, jih do avgusta presadimo na prosto na stalno mesto.

Sajenje špargljev na prosto

Rastline špargelja naj bodo vsaj 0,5 m narazen v vrsti, med vrstami vsaj 1,5 m. Sadimo jih v globino 15 do 20 cm in nanje nasujemo plast zemlje okoli pet centimetrov na debelo. Jarek do nivoja zemljišča zasujemo do jeseni. V prvem letu zalivamo, pozneje pa to ni potrebno, saj špargelji razvijejo globok in močan koreninski sistem. Optimalna medvrstna razdalja je dva metra in pol, da zagotovimo čim boljšo zračnost. Sicer pa je pri manjših nasadih najmanjša priporočena razdalja okoli enega metra in pol. Če imate dovolj prostora, se lahko odločite za pravi nasad, lahko pa špargelje posadite tudi na vrtu. V tem primeru izberemo prostor nekje ob ograji, kjer ne bodo v napoto. Za družino, ki šteje le dva člana, zadostuje okoli petnajst špargljev.
Sadike špargljev, vzgojene doma ali kupljene v vrtnariji, sadimo spomladi in jeseni.

Oskrba špargljev

V prvem letu preprečujemo razraščanje plevela in skrbimo za zalivanje. V drugem predvsem okopavamo in zalivamo, če želimo beljene špargelje, v tretjem letu poskrbimo za osipavanje v grebene. Vrstice za beljen špargelj zagrnemo s 30 do 40 cm visokimi grebeni. V jeseni, konec oktobra, ko špargelji olesenijo, jih je najbolje kar pokositi.

Gnojenje in dognojevanje špargljev

Zgodaj spomladi zrahljamo zgornji sloj zemlje in vrste okopljemo. V rezalni sezoni jih režemo in odstranjujmo plevel. Gnojimo z organskimi gnojili prvič ob sajenju, pozneje z gnojili za rast enkrat do začetka julija. Prepozno gnojenje povzroči odganjanje nastavkov za naslednjo sezono.

Izkoristimo prostor med špargljі

Prvo leto po sajenju lahko med špargelje posadimo tudi druge vrtnine.
Dobri sosedje špargelju so paprika, kolerabica, stročnice (bob, grah, fižol), peteršilj, paradižnik in bazilika, ki lahko raste ob paradižniku. Ne pozabimo tudi na tagetes, ognjič in kapucinke.
Dobro se počuti tudi ob krompirju, solati, špinači, ki jo v medvrstni prostor sejemo v pomladanskih mesecih, in drugih posevkih, ki jih sejemo poleti in jeseni.

Pobiranje in shranjevanje pridelka špargljev

Špargelj je najboljši svež, pozneje oleseni, zato ga nabiramo sproti, ko doseže dolžino okrog 20 cm. Prva rezanja mladih poganjkov lahko opravimo v tretjem ali četrtem letu po sajenju. Z rezanjem domačega špargelja začnemo v začetku aprila do junija. Rezanje, lomljenje poganjkov opravimo v jutranjih urah.

Barbara Lončar, inž. agr.

Hitra zloženka
z gobami in mlado blitvo

Tokrat bomo zapekli enostavno, a vseeno sočno in slastno zloženko.

Pečena v manjših skledicah je idealna za takojšnje odmerjanje glede na število oseb. Seveda lahko uporabite tudi manjši pekač in količino ustrezno povečate. Zdaj, ko se začenja sezona gob, jo lahko pripravimo z najljubšimi gojenimi ali samoniklimi gobami. Mi smo se tokrat odločili kar za domače šitake.

Za dve porciji

Sestavine:
50–60 g testenin za lazanjo (lasagne)
250 g gob (npr. šitake)
50–60 g listov mlade blitve ali špinače
200 g rikote ali skute
200 g mocarele
50 g priljubljenega trdega sira (npr. Parmigiano-Reggiano ali Grana-Padano)
100 g paradižnikove pasate
2–3 stroki česna
2 žlici oljčnega olja
sol in poper

Za serviranje in okrasitev
en manjši šopek svežega peteršilja

Priprava:
- Pečico segrejemo na 180 °C.
- Zelenjavo operemo in očistimo. Blitvo ali špinačo le natrgamo (če so listki že večji), sicer uporabimo cele liste. Česen stisnemo. Gobic ne peremo, z ostrim nožem in ščetko jih le dobro očistimo in narežemo na večje kose.
- Rikoto ali skuto z vilicami pretlačimo, mocarelo zrežemo na kolutke, sir naribamo.
- Nadeve si zložimo v več posodic, da si olajšamo zlaganje plasti. Testenin ne kuhamo!
- V večjo ponev kanemo oljčno olje, nanj stresemo gobice, ki jih malo popražimo, dušimo le 3–5 min., pridamo česen, dušimo toliko, da zadiši (do eno minuto), odstavimo z ognja, dodamo sol in poper.
- Pripravimo si dve skledici in začnemo z zlaganjem.
- V vsako skledico odmerimo dve žlici pasate in razmažemo po dnu.
- Zložimo eno plast testenin za lazanjo (če je skledica spodaj ožja, jih po potrebi nalomimo na ustrezne kose, da pokrijemo vse) in potisnemo k dnu (da pasata malo »špricne« na zgornjo plast).
- Pol rikote ali skute razporedimo po testeninah v dvehskledicah, pol mora ostati za drugo plast!
- Enako naredimo z gobicami, pol jih razporedimo v dve skledici.
- Sledi pol sveže blitve ali špinače v enakih delih.
- Na vrhu zložimo pol mocarele in potresemo pol sira (parmezana).

Ves postopek od plasti pasate ponovimo še enkrat! Na vrhu naj bosta mocarela in parmezan. Pozor – pri drugi plasti bomo porabili več testenin, če je skledica zgoraj širša. Če nam je ostalo še kaj pasate, jo dodamo pod mocarelo.
Zloženko pečemo na srednji višini pečice 45 min. pri temperaturi 180 °C, klasičen način peke (brez ventilacije!). Za 30 min. skledici pokrijemo s papirjem za peko, po 15 min. peke ju odkrijemo, da se po vrhu jed lepo zapeče, a ne izsuši.
Ko je zloženka pečena, jo vzamemo iz pečice, zatem naj se še 5 min. ohlaja.

Pred serviranjem jed lahko še dodatno okrasimo s svežim peteršiljem. Za ljubitelje bolj pekočega okusa le popopramo.

To mamljivo aromatično jed uživamo vse leto. Vrsto gob z lahkoto spreminjamo glede na letni čas in okus. Rikoto pa ljubitelji skute, ki je bolj kiselkasta, zamenjajte s svojo najljubšo skuto. Tudi pri zelenolistnati zelenjavi se je mogoče igrati in se prilagoditi tistemu, česar imamo v izobilju na vrtu ali je na voljo na tržnici.
Ljubitelji divje hrane po enakem postopku zlahka pripravite »divjo zloženko«, če le blitvo zamenjate s koprivo (v tem primeru je treba koprivne listke malo blanširati) ali katero drugo samoniklo zel!
Ste vedeli, da so šitake (*Lentinula edodes*) zdravilne gobe, ki obenem spadajo še med najbolj okusne primerke svoje vrste? Na Kitajskem in Japonskem so nepogrešljive v tradicionalni medicini.

Za več receptov obiščite blog: www.izibizi.si

Recept in besedilo: Nina Glažar / IZIBIZI
Fotografija: Matjaž Škerjanec

Vodič po pasji in mačji prehrani

Hrana za srečo in zdravje naših kosmatincev

Naši ljubljenčki so veliko več kot »samo živali«. So naši prijatelji, nežna opora, navihani družinski člani, ki nas znajo nasmejati tudi po napornem dnevu.

In tako kot mi tudi oni potrebujejo dobro hrano, da ostanejo zdravi, veseli in polni energije za vsakodnevne norčije.

Ampak ko se znajdemo pred policami s hrano za pse in mačke, se hitro vprašamo: suho ali mokro? Ali kar oboje?

Za pse: briketi, mokra hrana ali kombinacija?

Psi so po naravi vsejedi – kar pomeni, da lahko jedo raznoliko, a to ne pomeni, da jim lahko damo karkoli. Pomembno je, da njihova hrana vsebuje kakovostne živalske beljakovine, zdrave maščobe, vlaknine in vitamine.

Briketi so super praktični – jih je zlahka odmeriti, so dolgotrajni in, kar je še najboljše: pri žvečenju si kuža mehansko čisti zobe. To pomeni manj zobnih oblog in boljši dah!

Mokra hrana vsebuje več vlage, kar je super za tiste kužke, ki ne pijejo dovolj. Poleg tega je mehkejša (ideja za starejše ali občutljive zobke), bolj diši in ima bogatejši okus – top izbira za izbirčne jezike.

Kombinacija obeh pa je pogosto zmagovalna. Briketi poskrbijo za zobke in prebavo, mokra hrana pa doda vlago in raznolikost. Kdo si pa ne želi malce razvajanja pri obroku, kajne?

Za mačke: briketi za zobke, mokra hrana za zdravje

Mačke so prave mesojedke. Njihova telesa potrebujejo več živalskih beljakovin kot psi, pa še eno posebno aminokislino – tavrin – ki skrbi za zdravo srce, dober vid in močan imunski sistem.

Suha hrana (briketi) je praktična, pomaga pri čiščenju zob, a … Mačke niso ravno navdušene nad pitjem vode. In premalo tekočine lahko pomeni težave z ledvicami, zlasti pri steriliziranih mucah. Zato jim v stanovanju ponudite več virov sveže vode – idealno kar kakšno fontanico (mačke jo obožujejo!). Mokra hrana pa je vlažna, okusna in dišeča – prava pojedina za mačje brbončice. Hkrati pomaga ohranjati dobro hidracijo in preprečuje težave s sečili.

Najboljša rešitev? Kombinacija! Tako mucica dobi vse – hranila, vlago in raznoliko prehrano, ki podpira njeno zdravje in dobro počutje.

Poceni lahko hitro postane drago …

V poplavi izdelkov hitro posežemo po najcenejših možnostih. A pozor – hrana iz diskontov pogosto vsebuje malo mesa, pa veliko žit, umetnih barvil in nepotrebnih dodatkov.

Kar je danes videti kot prihranek, se lahko hitro obrne v pogostejše obiske pri veterinarju: slaba prebava, alergije, oslabljen imunski sistem … in višji stroški zdravljenja. Zato je investicija v kakovostno hrano ena najboljših odločitev za dolgoročno zdravje vašega ljubljenčka – in tudi za vašo denarnico!

Doget svetuje

Vedno preverite sestavo hrane – naj bo meso na prvem mestu! Izberite takšno, ki ustreza starosti, velikosti, aktivnosti in morebitnim posebnim potrebam vaše živali.

Če niste čisto prepričani, v naših trgovinah z veseljem svetujemo, pa tudi na spletu najdete ogromno koristnih informacij. Ljubezen do živali ni samo v crkljanju in igri – kaže se tudi v tem, kaj jim vsak dan damo v skledico.

Kakovostna hrana ni razkošje: je temelj njihovega zdravja in vaše skupne sreče.

Ker srečna žival = srečen skrbnik!

Doget

PREJELI SMO

Zvočno ali hrupno onesnaževanje okolja – vedno večja težava sodobne družbe

V zadnjih desetletjih je mnogo pogovorov o podnebnih spremembah, globalnem segrevanju, onesnaževanju s plastičnimi in drugimi odpadki, redko pa govorimo o zvočnem ali hrupnem onesnaževanju okolja, ki temeljito vpliva na človekovo zdravje. Ljudje ustvarjamo mnogo vrst nepotrebnega hrupa vse leto. Različne vrste zvokov, ki smo jim proti svoji volji stalno ali občasno izpostavljeni, negativno vplivajo na zdravje, splošno koncentracijo in nemir.

Kaj pravzaprav je hrupno onesnaževanje in kako vpliva na ljudi in vsa živa bitja? Vsak od nas si po svoje razlaga, kaj hrup pravzaprav je in po navadi se ne sprašujemo, kako s svojim zvočno-hrupnim delovanjem vplivamo na sočloveka in druga živa bitja, dokler se nas situacija ne dotakne osebno.

Ko govorimo o hrupnem onesnaževanju, po navadi pomislimo le na ekstremne zvočne obremenitve, ki se dogajajo npr. v nekaterih industrijskih panogah ali ob občasnih glasnih družabnih prireditvah ali v bližini prometnih cest, železniških prog, letališč ali pa v mestnih središčih ali poleg glasnih gostinski lokalov itn. Stopnje v decibelih, ki smo jim izpostavljeni, se razlikujejo. Medtem ko imata npr. zvok grmenja ali glasnega koncerta okoli 120 decibelov, mu z 90 db sledijo zvoki kosilnic, puhalnikov listja itn. Kako pa je z medsosedskim hrupnim onesnaževanjem?

Hrupne dejavnosti na prostem ob nedeljah in praznikih, v zadnjih letih žal tudi med tednom, so razdiralke dobre »medsosedske klime«, sploh v strnjenih naseljih.

Obstaja mnogo vrst hrupnih onesnaževanj, ki v samih decibelih ne presegajo stopnje dovoljenega, a lahko zelo moteče vplivajo na ljudi in živali. Le-ta žal redno ali občasno povzročamo v domačem okolju v bivanjskih prostorih in zunaj njih, pri čemer neredko obremenjujemo sosesko in tako neugodno vplivamo na medsosedsko vzdušje. Med take hrupne dejavnosti sodi prepogosta košnja, pogosta zelo hrupna »delovna opravila« zunaj hiše, glasno poslušanje glasbe na prostem ne glede na čas, dneve v tednu in še bi lahko naštevali.

Smo popolnoma izgubili spoštovanje do soljudi, sosedov?

Ko naše dejavnosti preidejo na prosto, zunaj hiše, si mnogi dovolijo marsikaj. V strnjenih naseljih so ljudje po navadi previdnejši, toda nekateri si žal v zadnjih letih dovolijo vse in še več. Nekateri npr. zunaj svojih domov, na svojih dvoriščih prirejajo »žurke« in poslušajo muziko tako glasno in do zgodnjih jutranjih ur, da s svojim hrupom popolnoma onemogočajo spanec sovaščanov. Kaj s tem sporočajo okolici ali prihodnjim generacijam, se lahko vpraša vsak sam.

Epilog: Ali imamo ljudje brez izjem radi mir?

Sosedov po navadi ne zanima, katero radijsko postajo poslušate ali kako krasno pokošeno travo imate, sploh če jo kosite prepogosto in ob neprimernih dnevih, kot so nedelje in prazniki. Sosedski odnosi so lahko lepi le v okolju, kjer razum pretehta osebni interes. Seveda so razna praznovanja rojstnih dni in podobnih priložnosti izjema, ki naj bi jo vsak razumel, toda tudi pri takih dogodkih bi bilo po zdravem razumu treba upoštevati osnovne časovne omejitve, ki vsekakor ne bi smele trajati v čas po 24 uri, sploh, ko se le-ta dogajajo v strnjenih naseljih.

Vsi, brez izjem, bi morali s svojim delovanjem na prostem stremeti k manj hrupnemu onesnaževanju. Torej ni odveč, da se, preden ste glasni prek mej zdravega razuma, spomnite, da okoli vas živijo ljudje in druga živa bitja.

Empatija ali sočutje naj bi bila nujno potrebna lastnost vsakega posameznika. Sedaj, ko se bližamo sezoni piknikov in praznovanj, del na prostem, je vsekakor na mestu vprašanje: »Je res za vsako ceno treba ustvarjati toliko občasnega ali žal tudi stalnega hrupa, kadarkoli to pač komu ustreza?!«

V vsakem izmed nas bi moral obstajati interes upoštevanja etičnega kodeksa, ki ga najbolje ponazori pregovor: »Ne povzročaj drugim tistega, česar ne želiš, da drugi povzročajo tebi!« Prijazni sosedski odnosi naj bi bili iskreni in sočutni, ne moteči in neprijazni. Naj bodo dnevi med prazniki pa tudi vse leto za vse vas mirni in zvočno prijetni.

Marta Vrhovec

Skupinska obnovitvena rehabilitacija za osebe **po poškodbi glave**

Obnovitvena rehabilitacija je namenjena odraslim osebam s poškodbo glave, ki so starejše od osemnajst let.

Cilj obnovitvene rehabilitacije je ohranjanje zdravja in usposabljanje za čim bolj neodvisno življenje.

Društvo Vita za pomoč po nezgodni poškodbi glave organizira obnovitveno rehabilitacijo za odrasle osebe s poškodbo glave v sodelovanju z zdraviliščem Thermana Laško. Obnovitvena rehabilitacija traja deset dni in jo sofinancira ZZZS.

Program obnovitvene rehabilitacije zajema:

- namestitev v ustrezno opremljeni dvoposteljni standardni sobi v hotelu oz. na oddelku za rehabilitacijsko zdravstveno nego, glede na indikacijo,
- namestitev spremljevalca v sobi skupaj s članom, ki je hkrati tudi negovalec in spremljevalec člana v bazen,
- polni penzion (samopostrežni zajtrk, kosilo in večerja),
- neomejen vstop v bazene hotela Zdravilišča Laško,
- enkrat na dan vstop v center fitnes hotela Zdravilišče Laško,
- druge aktivnosti po tedenskem programu animacije, sprostitve in rekreacij,
- zdravstvene storitve za udeležence, napotene na OR:
  - šest točk na dan na osebo – z ustrezno terapijo in začetnim zdravstvenim pregledom.

Več informacij o obnovitveni rehabilitaciji in možnosti udeležbe lahko najdete na spletni strani društva https://www.vita-poskodba-glave.si/obnovitvena-rehabilitacija/, kjer najdete Razpis Društva Vita, Prijavnico, Vprašalnik o zdravilih in Privolitev pacienta.

Za dodatne informacije glede obnovitvene rehabilitacije pokličite ga. Evo Otoničar na telefonsko številko 040 491 686 ali pišite prek elektronske pošte na: socialaprogrami.d.vita@gmail.com

NČ

Izboljšujemo kakovost življenja
prebivalcevin krepimo razloge za obisk

Lokalna akcijska skupina (LAS) Barje z zaledjem že vrsto let povezuje prebivalce, društva, zavode, podjetja in občine Brezovica, Borovnica, Dobrova – Polhov Gradec, Horjul, Log-Dragomer in Vrhnika.

S pomočjo evropskih sredstev LAS uresničuje projekte, ki prispevajo k trajnostnemu razvoju in izboljšujejo kakovost življenja v našem okolju. Nadaljujemo s predstavitvijo projektov, ki so že prinesli vidne spremembe – od boljše infrastrukture do ohranjanja dediščine in krepitve lokalnega gospodarstva.

Šport za vse generacije

Prostor, kjer se gibanje sreča z druženjem. V neposredni bližini naselij Vrtnarija in Zlatica je zrasel nov kotiček za vse, ki si želijo gibanja, druženja in sprostitve na prostem. Projekt Šport za vse generacije je uspešno zaživel – kolesarski park (pumptrack) že privablja mlade in mlade po srcu, medtem ko fitnes na prostem, prilagojen tudi osebam z invalidnostjo, ponuja priložnost za krepitev telesa in duha. Urejena okolica z ozelenitvijo in urbano opremo – klopmi, pitniki, koši in stojali za kolesa – ustvarja prijetno in vabljivo okolje, kjer se lahko obiskovalci ustavijo, spočijejo ali poklepetajo.

Projekt, ki ga je vodila občina Vrhnika v sodelovanju s krajevnimi partnerji, pomembno prispeva k razvoju rekreativne in turistične ponudbe občine ter spodbuja zdrav življenjski slog. Z novo športno infrastrukturo in urbano opremo je poskrbela za brezskrbno preživljanje prostega časa v vseh letnih časih. Vabljeni, da novi prostor raziščete tudi vi – na kolesu, z utežmi ali ob prijetnem druženju v senci dreves!

Foto: Aleš Fevžer

Podaj roko - toplina, bližina in pomoč za boljše življenje starejših

V občini Log-Dragomer je zaživel izjemno srčen projekt Podaj roko, ki je v lokalno skupnost prinesel novo dimenzijo skrbi za starejše. V prijetno opremljenem prostoru so potekale številne aktivnosti, namenjene izboljšanju kakovosti življenja starejših in tistih, ki zanje vsakodnevno skrbijo. Namen projekta je bil izboljšanje kakovosti življenja starejših in njihovih svojcev in jim omogočiti, da čim dlje ostanejo v domačem okolju. Tako so svojci, ki doma oskrbujejo starejše, onemogle in invalidne osebe pridobili potrebna znanja, veščine in si izmenjali izkušnje pri oskrbi svojcev.

Skozi 17 raznolikih programov, delavnic in izobraževanj so se prebivalci občine neposredno vključevali v aktivnosti skrbi za starejše, si izmenjevali znanja in izkušnje, predvsem pa gradili občutek pripadnosti in medsebojne podpore. Poseben poudarek je bil namenjen usposabljanju prostovoljcev ter ustvarjanju novih prijateljstev med generacijami. Skupina prostovoljcev je obiskovala osamljene starejše in jim s svojo prisotnostjo polepšala vsakdan.

Projekt, ki je dosegel več kot 800 prebivalcev, je ustvaril tudi novo delovno mesto, predvsem pa pustil toplino in upanje, da se lahko z majhnimi koraki gradi bolj sočutna in povezana skupnost. Naj vas zgodba navdihne, da tudi vi podate roko tam, kjer je najbolj potrebna.

Polhkovo razgledišče

Polhov Gradec je bogatejši za prav posebno pridobitev – urejeno tematsko sprehajalno pot, ki vabi k odkrivanju narave, kulture in skupnosti. Pot se nežno vije od avtobusne postaje do starega vaškega jedra, serpentinasto po zelenem pobočju, kjer obiskovalce čakajo razgledne točke, igrala, počivalniki in panoji z zanimivimi vsebinami.

Zasnovana skladno z urbanistično rešitvijo kraja, pot ni le povezovalna, temveč tudi družabna in doživljajska. Na brežini nad parkiriščem ob Kulturnem domu je zaživel tudi javni zeliščni vrtiček – prijeten prostor za srečevanja, učenje in sprostitev. Panoji z razstavami pa ponujajo vpogled v zgodbe kraja, naravne znamenitosti in življenje lokalne skupnosti.

Namen poti je jasen – graditi vezi med generacijami, spodbujati druženje in krepiti občutek pripadnosti. S prepletom pristnega doživetja podeželskega naselja in kulturno obarvanih postankov ob tematskih tablah se bogati tako duh kot telo. Vabljeni, da pot prehodite tudi vi – z odprtim srcem, radovednim pogledom in časom za postanek.

Tematski park in spominska pot Borovniškega viadukta

V Borovnici se je zaključil izjemen projekt, ki povezuje naravno in kulturno dediščino z doživetji preteklosti – urejen je bil tematski park in spominska pot, posvečena ostankom nekdaj največjega obočnega opečno-kamnitega viadukta v Evropi. V okviru operacije so postavili tematske table, ki opisujejo pomen južne železnice, nadgradili spletno stran z vsebinami o zgodovini gradnje južne železnice, izvedli izobraževalno - raziskovalne dejavnosti ter usposobili interpretativne vodnike.

Na poti vas tako pričakajo informativne tematske table, ki slikovito pripovedujejo o pomenu južne železnice, gradnji viadukta in življenju ob njem. S tem želijo prebivalce seznaniti z železniško dediščino in krepiti njihovo lokalno pripadnost.

Foto: Urška Remškar

Projekt ni bil namenjen le ohranjanju zgodovine, temveč je omogočil tudi priložnost za izobraževanje in povezovanje – izvedenih je bilo kar 12 dogodkov, delavnic in izobraževalnih programov, ki so vključili več kot 100 udeležencev, tudi iz ranljivih skupin.

Spletna stran je sedaj nadgrajena z bogatimi vsebinami, usposobljeni interpretativni vodniki pa obiskovalcem ponujajo voden vpogled v edinstveno železniško dediščino. Vabljeni, da obiščete Borovnico, sprehodite se po spominski poti in začutite utrip nekdanje tehnične veličine, ki je znova zaživela – tokrat v objemu narave in pripovedi.

Las_04.jpg

Obnova kapelice sv. Jožefa

Ohranjanje kulturne dediščine naših krajev nam veliko pomeni in v tej luči je bila kapelica sv. Jožefa, ki že od leta 1898 stoji v središču Horjula, uspešno obnovljena in znova zasijala kot dragocen del krajevne identitete. Projekt obnove je temeljil na konservatorskem načrtu, ki je poskrbel, da je bila dediščina ohranjena s spoštovanjem do njene zgodovine in kulturnega pomena.

Ob kapelici so postavljene informativne table, ki obiskovalcem ponujajo vpogled v zgodovino, arhitekturne posebnosti in pomen te skromne, a izjemno dragocene stavbe. Z urejenim prostorom in privlačno vsebino je kapelica postala nova točka srečevanja, spomina in tihih trenutkov – za domačine in obiskovalce.

Projekt ni le obnovil kulturnega spomenika, temveč je prispeval k oživitvi vaškega jedra in okrepil zavest o pomenu lokalne dediščine. Vabljeni, da obiščete Horjul, prisluhnete zgodbam preteklosti in začutite spokojnost pod varstvom sv. Jožefa.

Medgeneracijski mozaik Barje

Na območju LAS Barje z zaledjem se je uspešno zaključil projekt, ki je skozi štiri tematske module združil naravo, znanje in ljudi. V okviru projekta so se izvajale delavnice, predavanja in terensko delo s poudarkom na medgeneracijskem učenju in ohranjanju lokalne identitete.

Modul Vrtičkarstvo in zeliščarstvo je udeležencem približal pomen naravnih virov, ITK tehnologija pa je v petih občinah okrepila digitalno pismenost, še posebej med ranljivejšimi skupinami. Ljubitelji narave so se lahko poglobili v svet čebelarstva, s pomočjo virtualne učne poti pa tudi pokukali v panje. Zaključni modul – izdelava končnih produktov – je zaokrožil znanja v uporabne izdelke, kot so zeliščni čaji in kopalne soli, postopki pa so bili posneti za prikaz preko VR tehnologije.

Projekt je uspešno nagovoril potrebe lokalnega okolja, okrepil socialne vezi in pokazal, da znanje resnično raste tam, kjer se ljudje povežejo. Vabljeni, da odkrijete barjanske zgodbe – morda se naslednjič pridružite tudi vi.

Las Barje

LAS BARJE Z ZALEDJEM

PROGRAM RAZVOJA PODEŽELJA
Evropski kmetijski sklad za razvoj podeželja: Evropa investira v podeželje

EVROPSKA UNIJA
EVROPSKI SKLAD ZA REGIONALNI RAZVOJ
NALOŽBA V VAŠO PRIHODNOST

Čustveno doživljanje v procesu soočanja z ločitvijo

V človekovi naravi je vtisnjena potreba po medsebojni bližini, sprejetosti in pripadnosti. Partnerski odnosi imajo še posebno moč. V njih si želimo biti ljubljeni in spoštovani prav taki, kot smo.

Znotraj njih želimo rasti in razvijati svoje pozitivne lastnosti, talente ter sposobnosti, ki nas delajo tako enkratne in dragocene. **Če so lahko odnosi na eni strani varen pristan, ki našemu življenju prinašajo dodano vrednost, so lahko po drugi tudi vir globoke bolečine, žalosti, osamljenosti in razvrednotenosti.** Vse večji in pogostejši negativni dogodki in situacije v odnosu, nezmožnost učinkovitega reševanja konfliktov, vse manjša sposobnost ranljivosti med partnerjema ter čustveno oddaljevanje so le nekateri od znakov, da partnerski odnos propada. Kadar to traja dlje časa, lahko v nekem trenutku partnerja začutita, da je ločitev edina možnost, s katero se bo razrešila njuna stiska. Čeprav se ločitveni proces lahko začne mesece ali celo leta pred samo odločitvijo za razhod, to ni lahka odločitev in je navadno sprejeta v trenutkih nevzdržne stiske.

Ločitev kot življenjska preizkušnja

Ločitev oziroma razveza zakonske zveze je stresna in psihično naporna življenjska preizkušnja, ki globoko poseže v življenje posameznika oz. družine kot celote, ne nazadnje pa se za vedno vtisne v spomin. V razmeroma kratkem obdobju se zvrstijo velike spremembe znotraj medsebojnih odnosov. Takrat posameznik izgubi občutek čustvene podpore, ki sta mu jo prinašala partnerski odnos in življenje znotraj družinskega sistema. Zmanjša se medsebojna pomoč pri vsakodnevnih opravilih in poveča ekonomska negotovost, s čimer se tudi poveča stopnja stresa, ki ji je posameznik lahko izpostavljen dlje časa. Ne spremenijo se le medsebojni odnosi, ločitev prinese posledice tudi na ekonomskem, socialnem, čustvenem in psihičnem področju, posebno boleči so lahko zapleti na področju starševstva. Veliko je novih izzivov, povezanih z vsakodnevnim življenjem in družinsko strukturo. Na teh področjih nastajajo korenite spremembe in življenje je treba urediti na novo. Tako od odraslih kot otrok take spremembe terjajo veliko notranje moči pri prilagajanju in soočanju z bolečino ločitve. Le-ta vpliva na številne vidike življenja tako pri posamezniku kot pri drugih ožjih in širših družinskih članih.

Ločitev kot izguba

Ločitev je v samem jedru izguba. To pomeni, da bo posameznik moral skozi proces žalovanja, ki mu bo prebujal veliko neprijetnih in strašljivih občutkov, misli in čustev, s katerimi se bo moral soočiti, če bo želel izkušnjo integrirati v svoje življenje. V tem času posameznik žaluje za propadlim odnosom, ki mu je veliko pomenil, pa tudi za izgubljenimi sanjami, družinskimi vrednotami in življenjskimi pričakovanji, ki so do takrat dajali smisel njegovemu življenju. Občutek izgube je zelo boleč; najprej je povezan s **šokom in zanikanjem**, nato pa z intenzivno **žalostjo.** Izražanje žalosti prek joka sprošča napetost in umiri telo, pomaga pri prilagoditvi na nastalo situacijo ter omogoča sprejetje izgube. Poleg žalosti posameznik čuti tudi obup, negotovost, nemoč, bridkost, potrtost, osamljenost in praznino. Pogreša odnos, v katerem bi čutil varnost, ljubezen, čustveno bližino in tolažbo. Pogosti so dolgotrajni občutki **krivde,** povezani na dejanja, ki posameznika zelo bremenijo. Sprašuje se, kaj je naredil narobe in ali bi lahko naredil kaj drugače. Ob tem se spominja in analizira minule dogodke ter obžaluje svoje besede in dejanja. Občutki krivde se nadalje povežejo na občutke **sramu,** kjer posameznik negativno vrednoti sebe kot osebo. Zaradi ločitve se lahko dlje časa počuti manjvrednega in stigmatiziranega. Ker ne ve, kaj prinaša prihodnost, doživlja tudi močne občutke **strahu.** Poleg strahu so pogosti tudi občutki izdaje in zapuščenosti. Ponavljajoči se negativni dogodki, ki jih je posameznik doživel v partnerskem odnosu, prebudijo tudi občutja **jeze.** Le-ta je lahko zelo konstruktivno čustvo samozaščite, ki posamezniku pomaga, da zaščiti sebe, svoje vrednote in potrebe. Kadar jeza na nekdanjega partnerja traja dlje, lahko preraste v zamero, sovraštvo in željo po maščevanju, ki se iz njunega odnosa prenese tudi na področje starševstva. Takrat nastajajo zapleti pri medsebojnem sodelovanju in slabi komunikaciji glede skrbi za otroka, manipulaciji prek otroka, onemogočanju stikov, neplačevanju preživnine in podobno. Posameznik se ob tem sprašuje: *Bodo težka občutja, kot so žalost, osamljenost in krivda, sploh kdaj minila? So bila moja ravnanja pravilna, bi lahko naredil kaj drugače, bolje? Se bom lahko spoprijel z vsem, kar mi življenje prinaša? Kako bom zmogel preživeti, poskrbeti zase in še za otroke? Jim bom lahko zagotovil to, kar sem jim do zdaj? Bom lahko odpustil vso to jezo in zamero? Bom lahko še kdaj vzpostavil ljubeč partnerski odnos?*

Čeprav lahko okrevanje po ločitvi traja mesece in leta, je proces ločitve končan takrat, ko posameznik integrira bolečo izkušnjo in z njo funkcionalno živi naprej. To pomeni, da je sposoben vzpostaviti novo identiteto, ki ni več navezana na nekdanjega partnerja. Takrat se posameznik začne osredotočati na sedanje odnose, niti ga ni strah vzpostavljati novih. Bolečina postaja manj intenzivna, čustveno pa je izkušnja ločitve manj obremenjujoča. Poveča se tudi doživljanje prijetnih čutenj, kot sta zanimanje in skrb zase in za druge ljudi, najdejo si dejavnosti, ki so si jih že dolgo želeli početi in jim prinašajo veselje. Lažje tudi zaupajo sebi in svojim občutkom. V času prilagajanja na ločitev je posameznik zelo ranljiv; takrat je lahko terapevtski odnos v veliko oporo, saj je za nekaj časa vir varnosti, sprejemanja in upanja, varen kraj, iz katerega lahko posameznik črpa moč za korake naprej, proti življenju.

Psihoterapevtski prostor je varen kraj, kjer ste dobrodošli, sprejeti in slišani. Ko pride stiska, ne boste sami. Tukaj smo, da z vami prehodimo del poti. Naj bo danes dan za prvi korak.

Urška Jesenovec, mag. zakonskih in družinskih študijev, zakonska in družinska terapija

Mladi danes niso leni, ampak utrujeni

V današnjem svetu je pritisk na mlade neprimerno večji, kot je bil v preteklosti. Socialna omrežja, kjer vsi prikazujejo najboljše trenutke, ustvarjajo podobo popolnosti, ki je ni mogoče doseči.

Zaradi tega mladi pogosto čutijo, da morajo natančno vedeti, kaj bodo v življenju, da bi se izognili neuspehu. Starši pa se velikokrat ustrašijo, ko ne vidijo konkretnih napredkov ali ciljev. Pomembno pa je, da si vzamemo čas in prisluhnemo, kaj se dogaja v njihovih srcih. Mladostnikom ni treba imeti vseh odgovorov. Lahko pa jim pomagamo ustvariti varno okolje za raziskovanje svojih čustev, sanj in strahov. Kadar se začnejo spraševati o svojem mestu v svetu, jim lahko ponudimo varnost, da bo njihova pot, četudi počasi, še vedno prava.

Ko se pogovarjam z mladimi…

Ko se pogovarjam z mladimi, pogosto občudujem njihov pogum, saj kljub vsem izzivom vztrajajo. V svetu, kjer se jim nenehno meri uspeh, primerjajo dosežke in jih silijo v ritem, ki ni njihov, mnogi ostajajo tiho. Mislimo, da jih to ne zanima, a v resnici so polni skrbi. Zdi se nam, da nimajo ciljev, vendar se pogosto bojijo, da noben cilj ne bo pravi. Mladi niso leni – so preprosto izčrpani. In pogosto tudi zmedeni. V njihovih očeh se skriva vesolje neizrečenih vprašanj, ki potrebujejo več kot le nasvet. Potrebujejo prostor – prostor, v katerem se lahko izražajo, so slišani in sprejeti. Ena najstnica mi je nedavno rekla: »Vsi me sprašujejo, kaj bom, ko bom velika. Nato me skrbi, ker jim na to vprašanje ne znam odgovoriti...« Takšne besede me vedno znova ustavijo in mi povedo več kot vsaka ocena, napisan test ali »uspešno opravljen teden«.

Tišina ni nujno brezbrižnost

Včasih se zgodi, da mladostnik pride k meni, ki ga starši opisujejo kot »zaprt vase«. A ko ga pogledam, vidim nekoga, ki si globoko v sebi želi, da bi ga nekdo opazil – brez pritiskov in pričakovanj. Nedavno sem delala s fantom iz zadnjega letnika srednje šole. Bil je izjemno bister, odličen učenec, a brez volje. Povedal mi je: »Vse opravim. Ampak zdi se mi, da nisem več jaz. Ne čutim ničesar. Samo grem naprej.« Ko sem ga vprašala, kaj bi si želel, če en dan ne bi bilo šole, odgovornosti in skrbi, mi je odgovoril: »En dan brez vprašanj. Brez primerjav. Da bi samo dihal.«

In res – to si marsikateri mlad človek želi. Ne načrta, ne velikih odgovorov, le trenutek brez obveznosti. Samo dovoljenje, da je dovolj, tudi kadar nič ne deluje tako, kot bi si želeli. Morda je prav to največja potreba v svetu, kjer se pričakuje vedno več – preprosto biti, brez potrebe po nenehnem dokazovanju.

Pomoč skozi majhne korake

Pomembno je, da starši in odrasli, ki skrbimo za mlade, ne pozabimo, da vsako malo dejanje, ki je opravljeno z ljubeznijo in potrpežljivostjo, šteje. Mladostnikom ni vedno treba nuditi odgovorov na vsa vprašanja. Včasih je dovolj že to, da so nekdo, ki jim daje varno zavetje, kjer lahko dihajo brez pritiskov. Ko pridejo domov z grenkimi občutki po šoli ali se počutijo izgubljeni, jim lahko ponudimo prostor za tišino in razmislek. Ne vedno z nasvetom, ampak s preprostim: »Tukaj sem, ko boš pripravljen/a govoriti.« Ta prisotnost je včasih največja podpora, ki jo lahko nudimo.

Kaj si v resnici želijo slišati?

- »Razumem, da ti je težko. In tukaj sem.«
- »Ni treba, da že zdaj veš, kaj boš postal. Že to, da se iščeš, je pomembno.«
- »Tvoja pot je tvoja – ni napačna, če ni enaka kot pri drugih.«

Poglejte jih z radovednostjo

Kaj, če bi si za trenutek vzeli vlogo raziskovalca, ki odkriva nov svet? Namesto da bi takoj dali odgovore, si vzemite čas in opazujte, kaj se dogaja v njihovih glavah. Njihovi občutki so kot majhne iskrice, ki čakajo, da jih razumemo. Poskusite jih vprašati, ne da bi jih takoj popravljali: »Kaj potrebuješ, da ti bo lažje?« Morda ne bodo imeli pripravljene odgovore, ampak že samo to, da ste tam in jih slišite, bo veliko pomenilo. Včasih pa je preprosto dovolj, da rečete: »Tu sem, kadar koli boš pripravljen/a, da pogovoriva o tem.«

Za konec…

Dragi starši, mladost je kot potovanje po megleni pokrajini. Mlad človek vas morda ne gleda, ne vpraša, ne objame – a vseeno hrepeni po tem, da ste tam. Ne kot rešitelj, temveč kot svetilnik. Zato ne pozabite: Vaša prisotnost ni majhna stvar. Morda je prav to, kar jih drži pokonci. In če ne veste, kaj reči – je včasih najlepše, če le rečete: »Vidim te. In ne rabiš biti popoln.«

Ana Podlipnik
motivacijainsvetovanje.si

Območna revija odraslih pevskih zborov

Vrhnika, 22. marec – V Cankarjevem domu na Vrhniki je potekala 57. Območna revija odraslih pevskih zborov in skupin iz občin Vrhnika, Borovnica ter Log - Dragomer.

Na odru se je predstavilo osem zborov: MePZ Društva invalidov Vrhnika, MPZ Štingl'c Borovnica, ŽPZ Tonja Borovnica, MePZ KUD Drenov Grič -Lesno Brdo, MePZ Ivana Cankarja Vrhnika, Oktet Raskovec, MePZ Mavrica in MeCPZ sv. Pavla Vrhnika. Vsak zbor je zapel tri pesmi, njihove nastope pa je spremljala strokovna spremljevalka Andreja Martinjak. Revijo so zbori sklenili s skupno izvedbo pesmi Nebo Jožeta Privška. Ob koncu je zborovodjem in pevcem čestitala vodja vrhniške izpostave JSKD Nives Kermavnar. Revijo, ki jo je povezovala Slavica Bučan, so organizirali JSKD OI Vrhnika in ZIC Vrhnika v sodelovanju z občinami Vrhnika, Borovnica ter Log - Dragomer.

Gašper Tominc, foto: GT

Združeni zbori s skupno pesmijo pod vodstvom Primoža Malavašiča

Pevski **Živ žav**

V sredo, 9. aprila, se je v Cankarjevem domu Vrhnika odvila Območna revija otroških in mladinskih pevskih zborov – Živ žav.

192 otrok iz Območne izpostave Vrhnika je dopoldan nastopilo in zapelo pred svojimi vrstniki in strokovnim spremljevalcem Matejem Penkom, ki je sicer priznani zborovodja iz Pivke in je svoje uspehe dosegal tudi izven meja Slovenije, leta 2020 pa je prejel prestižno plaketo Javnega sklada Republike Slovenije za kulturne dejavnosti. Slednji je z veseljem prisluhnil zborom iz OŠ Log - Dragomer, OŠ Antona Martina Slomška Vrhnika in OŠ Ivana Cankarja Vrhnika ter slednje tudi zelo pohvalil. Organizator dogodka, JSKD OI Vrhnika, je ponovno poudaril pomembno vlogo tako učiteljic, ki so bile v tem primeru hkrati zborovodkinje in mentorice, kot tudi prisotnost glasbe in kreativnosti v življenju otrok ter se obenem zahvalil njihovim ravnateljicam, da jih v tem tako močno podpirajo. Ob koncu prireditve so tako Mojca Lorber, Tamara Jerina, Boža Kastelic-Malnar, Alenka Frank, Ljubica Jelovšek in Barbara Rupar ob bučnem aplavzu svojih učencev za svoje delo in trud prejele še priznanja s strani JSKD OI Vrhnika. Javni sklad Repubilke Slovenije za kulturne dejavnosti pa se nastopov zborov, ki se dogodka vsako leto udeležijo v večjem številu, izjemno veseli tudi naslednje leto.

NK

VII. mednarodni pevski festival

Pevskega društva Ivana Cankarja Vrhnika
MePz Ivana Cankarja Vrhnika

Pod jasnim nebom rdeča roža

10. MAJ 2025 OB 20. URI
CANKARJEV DOM VRHNIKA

- MEŠANI PEVSKI ZBOR IVANA CANKARJA Vrhnika
- OTROŠKI PEVSKI ZBOR Kulturno prosvetnega društva Ivan Cankar Šentjošt
- Folklorna skupina Slovensko kulturnega društva Ajda Umag
- Vokalno instrumentalna skupina SANJE Katoliško prosvetnega društva Drava Žvabek

Prisrčno vabljeni! Vstop prost!

PEVSKO DRUŠTVO IVANA CANKARJA VRHNIKA
ZIC
Jskd
INTERNATIONAL CHOIR FESTIVAL 2025 VRHNIKA SLOVENIA

PEVSKO DRUŠTVO IVANA CANKARJA VRHNIKA, ZAVOD IVANA CANKARJA VRHNIKA,
JAVNI SKLAD RS ZA KULTURNO DEJAVNOST - IZPOSTAVA VRHNIKA

Vabljeni k vpisu v Glasbeno šolo Vrhnika!

Vse mlade navdušence za igranje različnih inštrumentov lepo vabimo k vpisu v glasbeno šolo. **Naučili se boste igranja na vaš najljubši inštrument in se zabavali ob skupni igri s sošolci glasbeniki.**

Za vpis obiščite našo spletno stran **www.gsv.si**

Borovniški tamburaši z gosti do zadnjega kotička napolnili Cankarjev dom

Občina Borovnica, 21. marec 2025: »Naj se naša ljubezen do glasbe širi čez vse meje in v veselju povezuje ljudi!«

S tem geslom Tamburaši Borovnica, ki so sekcija Kulturnega društva Borovnica, delujejo že od leta 2018. Sodelujejo na mnogih prireditvah, večkrat pa priredijo tudi kakšen samostojen koncert. Enega takih, poimenovali so ga kar Pomladni koncert, so v marcu pripravili v Cankarjevem domu na Vrhniki, kjer pa niso bili sami, saj so z njimi zapeli tudi mnogi odlični solisti, in sicer Jan Jerman, Mojca Zver, Klara Plevnik, Matevž Ogrizek, Minka in Danijel Horvat, Simona in Jožko Hozjan, Daniel Rampre in Andreja Čamernik Rampre. Rdeča nit programa sta bili glasba in poezija, saj je bil ravno na dan koncerta prvi pomladanski dan in hkrati tudi svetovni dan poezije. Dirigent Jože Zver, ki je duša tega odličnega tamburaškega orkestra, tudi sam pesnikuje, zato je bilo skorajda razumljivo, da je nekaj svoje pesniške ustvarjalnosti predstavil na vrhniškem odru. Poleg njega je nekatere njegove pesmi interpretirala še Dragica Krašovec, članica dragomerskega društva Dvig, v katerem deluje tudi sam Jože Zver.

Posebni gostje tokratnega dogodka so bili člani Tamburaškega orkestra Prosvetnega društva Ruda Sever iz Gorišnice. Orkester deluje že vrsto let in ohranja bogato, več kot 125-letno tamburaško tradicijo. Z veliko predanostjo glasbi člani orkestra skupaj z mentorji že vsa leta skrbijo, da ta dragocena glasbeno-kulturna dediščina živi in ostaja v tamkajšnjih krajih. Njihov orkester združuje mlajše in starejše generacije. S svojim nastopom so navdušili tudi vrhniško občinstvo.

Gostitelji dogodka, Tamburaši Borovnica, so se lotili različnih glasbenih žanrov: od narodnih pesmi, do popularnih in tudi nekaj klasike, za priredbe pa je poskrbel dirigent Jože Zver. Prav stilska raznolikost je večer naredila še lepši.

Vso zgodbo, ki sta jo podprla tudi vrhniška izpostava Javnega sklada Republike Slovenije za kulturne dejavnosti in Zavod Ivana Cankarja, je v celoto povezala Anita Garafolj.

Poleg vsega napisanega pa je treba še posebej pohvaliti odlično organizacijo same prireditve, ki so jo borovniški tamburaši izpeljali brezhibno. Na vsakem koraku je bilo čutiti, koliko ljubezni in truda je bilo vloženo v njihov odrski nastop ter v vse drobne podrobnosti pri izpeljavi koncerta. Temu je pritrdila tudi publika z bučnimi aplavzi. Tako občinstvo kot tudi glasbeni izvajalci so bili enotnega mnenja, da si želijo še več podobnih dogodkov.

Andreja Čamernik Rampre, foto: GT

Prva razstava amaterskih fotografov

V okviru Univerze za tretje življenjsko obdobje Vrhnika deluje študijska skupina Ustvarjalna fotografija pod mentorstvom Lada Jakše.

Mentor nas spodbuja, da fotografije ne dojemamo zgolj kot medija, ki odslikuje svet okoli nas, temveč kot izrazno sredstvo, skozi katero lahko ujamemo in izrazimo lastno izkušnjo življenja.

Po navadi fotografije prikazujejo lepe prizore, a v naši skupini si prizadevamo preseči zgolj estetsko vrednost motivov. Raziskujemo različne perspektive, ustvarjalne pristope in izrazne možnosti, ki jih ponuja fotografija. Svoja znanja in ideje smo preizkušali na številnih lokacijah, jih skupaj analizirali in izmenjevali mnenja.

Poleg lastnega ustvarjanja smo obiskovali in se seznanjali s fotografskimi ter slikarskimi razstavami v lokalnem in širšem okolju, kar nam je omogočilo širjenje obzorij in poglabljanje razumevanja fotografskega izraza. Umetniški del odprtja razstave sta obogatila Ludvik Jesenovec na saksofonu in Lado Jakša z glasbeno spremljavo. V multiviziji so fotografije oživele ob zvočni in glasbeni kulisi ter obiskovalce spodbudile k poglobljenemu doživljanju razstave.

Razstava fotografij bo na ogled do začetka junija v preddverju Kulturnega centra Vrhnika. Vabljeni k ogledu.

Katica Pevec Semec, animatorica študijske skupine

Na odru vsi udeleženci ob odprtju razstave akvarelov in akrilov

Sprehod skozi akvarele

V Cankarjevem domu na Vrhniki je bilo sredi marca odprtje skupinske razstave Petra Lazarevića in njegove skupine Akvarelisti.

Zbrane je prva nagovorila mag. Tatjana Oblak Milčinski, ki je celotno prireditev tudi vodila. O slikarju in njegovih umetninah pa je spregovorila likovna kritičarka Anamarija Stibilj Šajn in med drugim poudarila: »Petar Lazarević virtuozno obvladuje akvarelno, pa tudi akrilno tehniko. Vsaka ima svoje zakonitosti, svoje specifike in potenciale, ki jih avtor odkriva in polnomočno prezentira. Premišljeno prehaja med obema slikarskima področjema in ju zaznamuje s prepoznavnim in izoblikovanim ustvarjalnim karakterjem … Petar Lazarević v svoji slikarski zrelosti še vedno ohranja draž kreativne radovednosti, s katero odhaja vedno novim izzivom naproti. Znanja, veščine tudi povsem avtorske prijeme pa že dolga leta deli s svojimi »učenci« in tako iz njegove šole prihaja kar nekaj kakovostnih akvarelistov. Lazarević jim omogoča, da radostno, vedoželjno in pristno odkrivajo enigmatični svet likovne umetnosti ter v njem najdejo svojo izrazno oazo. Z nenehnim preverjanjem vlog in moči likovnih sredstev jih vodi skozi konvencionalen motivni repertoar.«

Nato je oder zasedel Lado Jakša, ki je poskrbel za glasbeni in fotosprehod med razstavljenimi akvareli. Na oder so na koncu prišli tudi vsi razstavljavci: Petar Lazarević in njegovi sedanji slikarski učenci – Vera Banić Vukadin, Ljudmila Dolenc, Nuša Javornik, Marija Franinović z vnukoma Majo in Davidom, Božidar Hering, Ivanka Krasnik, Ljubica Krivec, Marinka Mohar, Marija Malovrh, Janez Ovsec, Janez Slabe, Martina Starc, Zvezdana Zatler, Cilka Žmahar.

Po nagovoru slikarja Petra Lazarevića je spregovorila še Marija Malovrh, ki že od vsega začetka deluje v skupini Akvarelistov. V imenu vseh učencev, sedaj že zelo dobrih in aktivnih slikarjev, se je zahvalila za dolgoletno mentorstvo in bogato druženje z besedami:

»Že od leta 2008, ko smo se prvič srečali na tečaju slikanja akvarelov v okviru JSKD OI Vrhnika, si bil naš mentor in navdih. S svojim znanjem, potrpežljivostjo in predanostjo si nas vodil skozi barvno paleto, svetoval pri izbiri čopičev in papirja, pomagal ustvarjati umetnine, ki so iz leta v leto postajale vedno bolj dovršene. Tvoja podpora nam je omogočila, da smo svoja dela razstavljali doma in v tujini, kjer so bila deležna številnih pohval in priznanj.

Hvaležni smo za tvoje dragocene nasvete, dolgoletno podporo ter za vse lepe trenutke in izkušnje, ki smo jih skupaj doživeli. Zaradi tvoje motivacije smo imeli priložnost globlje razumeti umetnost kot izraz sebe in našega sveta.

Tvoja predanost je naredila naše poti slikanja nepozabne, tvoje mentorstvo pa nas je oblikovalo ne le kot umetnike, ampak tudi kot ljudi. V vsem tem času smo vsi začutili veliko povezanost in bližino skupine. Lahko bi celo dejali, da smo postali ena velika družina.«

Ob koncu sta sledila družabno srečanje in obujanje spominov na skoraj že osemnajst let delovanja slikarske skupine akvarelistov pod mentorstvom umetnika akvarelov in akrilov Petra Lazarevića.

Simon Seljak

Eden izmed prelepih akvarelov

Evelina Umek
na Vrhniki predstavila knjigo P'nče

V Cankarjevem domu na Vrhniki je 1. aprila potekal literarni večer, posvečen pisateljici Evelini Umek in njenemu književnemu delu P'nče, ki je izšel pri založbi Mladika.

Z avtorico se je pogovarjala urednica omenjene založbe Nadia Roncelli, dogodek pa je organiziral Štefan Skledar v sodelovanju z ZIC Vrhnika in Našim časopisom. Obiskovalci so imeli priložnost prisluhniti avtoričinim razmišljanjem o nastanku knjige, ki je izšla novembra 2023, in se po predstavitvenem delu z njo zaplesti v prijeten pogovor. Evelina Umek je na večeru razkrila, da je zamisel za knjigo P'nče nosila v sebi že leta, a se pisanje dolgo ni zares razvilo. Prelomnico je pomenil izbruh vojne v Ukrajini, ki jo je globoko pretresel in sprožil ustvarjalni tok. »Knjiga je kar vrela iz mene,« je povedala. Delo skozi oči punčke – »p'nče« – opisuje medvojna leta, prežeta z negotovostjo, strahom, obupom in smrtjo. Avtorica je poudarila, da knjiga vsebuje veliko avtobiografskih elementov, kar ji daje posebno osebno noto.

Spregovoril je tudi Ivan Vogrič, avtor spremne besede, ki je osvetlil pomen dela v kontekstu avtoričinega opusa in širšega literarnega prostora. Dogodek se je končal z živahnim pogovorom med avtorico in zbranimi, ki so pokazali veliko zanimanje za njeno ustvarjanje.

Evelina Umek se je rodila leta 1939 v Trstu, kjer je po končani maturi na klasičnem liceju nadaljevala študij v Ljubljani. Na Filozofski fakulteti je diplomirala iz slavistike, nato pa se zaposlila v založništvu in kasneje pri Otroškem in mladinskem programu RTV Slovenija. Njen ustvarjalni opus obsega več knjig za otroke, poleg tega pa je dejavna kot prevajalka iz italijanščine v slovenščino. Redno sodeluje z radiem in televizijo v Trstu in Ljubljani, kjer ostaja prepozaven glas v kulturnem prostoru.

Gašper Tominc, foto: GT

Ivan Vogrič, Nadia Roncelli, Evelina Umek in Štefan Skledar

RAZSTAVE
v Cankarjevem domu

Do 4. maja 2025

je v Avli Cankarjevega doma na ogled dokumentarna razstava, ki smo jo pripravili skupaj z ZB NOB Vrhnika

RAPALSKA MEJA.

Do 4. maja

vas skupaj z OŠ Ivana Cankarja Vrhnika vabimo na odprtje razstave

NAŠI PRSTKI USTVARJAJO;

razstava ročnih in likovnih izdelkov učencev, ki obiskujejo interesne dejavnosti: oblikovanje gline, ročne spretnosti, šiviljski krožek, čipkarski krožek in klekljanje.

V sredo, 7. maja 2025, ob 19. uri

vas skupaj z Univerzo za tretje življenjsko obdobje Vrhnika vabimo na odprtje skupinske slikarske razstave

DIH POMLADI.

Razstava (mentor: akad. slikar Janez Kovačič) bo na ogled **do 8. junija 2025.**

V petek, 9. maja 2025, ob 20. uri

vas skupaj z OŠ Ivana Cankarja Vrhnika ob Slavnostni akademiji Občine Vrhnika vabimo na odprtje razstave:

PETKOVŠKOVA LIKOVNA KOLONIJA.

Razstava (mentor: prof. Jure Zorič) bo na ogled **do 4. junija 2025.**

Razstave v Cankarjevem domu na Vrhniki, Tržaška cesta 25, so na ogled od **ponedeljka do petka od 10. do 13. ure** (ob delovnih dneh) ter ob drugih prireditvah. Stalna razstava akad. slikarja Florisa Oblaka trenutno ni odprta

Dogodki maj

Dobrodošli!

2025 | www.visitvrhnika.si

DAN	URA	DOGODEK
2 Pet	18.00	Kino risanka **MINECRAFT:FILM** Cankarjev dom Vrhnika/ ZIC, Kino Vrhnika /*Vstopnina*
	20.00	Kino **THUNDERBOLTI** Cankarjev dom Vrhnika/ ZIC, Kino Vrhnika /*Vstopnina*
3 sob	18.00	Kino risanka **PASJI MOŽ** Cankarjev dom Vrhnika/ ZIC, Kino Vrhnika /*Vstopnina*
	20.00	Kino **TAKE MAJHNE STVARI** Cankarjev dom Vrhnika/ ZIC, Kino Vrhnika /*Vstopnina*
4 Ned	18.00	Kino risanka **DIPLODOK** Cankarjev dom Vrhnika/ ZIC, Kino Vrhnika /*Vstopnina*
	20.00	Kino **POŽGANA ZEMLJA** Cankarjev dom Vrhnika/ ZIC, Kino Vrhnika /*Vstopnina*
7 Sre	19.00	**35. CANKARJEVI DNEVI 2025** Odprtje skupinske slikarske razstave **DIH POMLADI** Cankarjev dom Vrhnika/Univerza za tretje življenjsko obdobje ZIC, Cankarjeva knjižnica Vrhnika/*Vstop prost*
9 Pet	20.00	**35. CANKARJEVI DNEVI 2025** Podelitev občinskih priznanj s kulturnim programom **SLAVNOSTNA AKADEMIJA OB PRAZNIKU OBČINE VRHNIKA** Cankarjev dom Vrhnika/Občina Vrhnika, ZIC/*Vstop prost*
10 Sob	20.00	**35. CANKARJEVI DNEVI 2025** 7. mednarodni festival Pevskega društva Ivana Cankarja **POD JASNIM NEBOM RDEČA ROŽA** Cankarjev dom Vrhnika/MEPZ Ivana Cankarja Vrhnika Jskd; Oi Vrhnika, ZIC/*Vstop prost*
11 Ned	18.00	Kino risanka **SUPER ŠKRATKI: NOVI KLOBUKI, NOVA MISIJA** Cankarjev dom Vrhnika/ ZIC, Kino Vrhnika /*Vstopnina*
	20.00	Kino **KONEC** Cankarjev dom Vrhnika/ ZIC, Kino Vrhnika /*Vstopnina*
12 Pon	18.00	**35. CANKARJEVI DNEVI 2025** Nastop glasbenih skupin **POJ Z MENOJ** Cankarjev dom Vrhnika/OŠ Ivana Cankarja Vrhnika, ZIC/*Vstop prost*
13 Tor	19.00	**35. CANKARJEVI DNEVI 2025** Plesno-gledališka predstava **HORTUS CONCLUSUS – VRT** Cankarjev dom Vrhnika/Zavod Muzeum Ljubljana, ZIC/*Vstop prost*
14 Sre	18.00	**35. CANKARJEVI DNEVI 2025** Zaključek 14. festivala otroške poezije **RIMA RAJA** Cankarjev dom Vrhnika/Uroš Vošnjak, OŠ Ivana Cankarja, Cankarjeva Knjižnica, Glasbena Šola, ZIC/*Vstop prost*
15 Čet	17.00	**35. CANKARJEVI DNEVI 2025** Glasbeno pevska dramska prireditev **RAD IMEJ …** Cankarjev dom Vrhnika/Oš Antona Martina Slomška Vrhnika DU Vrhnika, ZIC/*Vstop prost*
16 Pet	18.00	**35. CANKARJEVI DNEVI 2025** Koncert absolventov Glasbene šole Vrhnika **10. FESTIVAL VRHNIKA** Cerkev sv. Trojice nad Vrhniko/GŠ Vrhnika, ZIC/*Vstop prost*
	18.00	Kino risanka **VALOVANJE** Cankarjev dom Vrhnika/ ZIC, Kino Vrhnika /*Vstopnina*
	20.00	Kino **BREZ POVRATKA:NASLEDSTVO** Cankarjev dom Vrhnika/ ZIC, Kino Vrhnika /*Vstopnina*
17 Sob	18.00	**35. CANKARJEVI DNEVI 2025** Koncert učiteljev Glasbene šole Vrhnika **10. FESTIVAL VRHNIKA** Cerkev sv. Trojice nad Vrhniko/GŠ Vrhnika, ZIC/*Vstop prost*
	18.00	Kino risanka **DIPLODOK** Cankarjev dom Vrhnika/ ZIC, Kino Vrhnika /*Vstopnina*
	20.00	Kino **ČRNA TORBA** Cankarjev dom Vrhnika/ ZIC, Kino Vrhnika /*Vstopnina*
18 Ned	18.00	**35. CANKARJEVI DNEVI 2025** Koncert velikonočnih pesmi **10. FESTIVAL VRHNIKA: SAPICE MAJA** Cerkev sv. Trojice nad Vrhniko MEPZ Sv. Pavla Vrhnika, ZIC/*Vstop prost*
	18.00	Kino risanka **SUPER ŠKRATKI: NOVI KLOBUKI, NOVA MISIJA** Cankarjev dom Vrhnika/ ZIC, Kino Vrhnika /*Vstopnina*
	20.00	Kino **APRIL** Cankarjev dom Vrhnika/ ZIC, Kino Vrhnika /*Vstopnina*
19 Pon	9.00	**35. CANKARJEVI DNEVI 2025** Predizbor mladih deklamatorjev in pripovedovalcev **ŽUPANČIČEVA FRULICA** Cankarjev dom Vrhnika/ZIK Črnomelj, ZIC/*Vstop prost*
22 čet	19.30	**35. CANKARJEVI DNEVI 2025** Komedija **PRST USODE** Cankarjev dom Vrhnika/KUD Ligojna, ZIC/*Vstop prost*
23 Pet	18.00	Kino risanka **LILI IN ŽVERCA** Cankarjev dom Vrhnika/ ZIC, Kino Vrhnika /*Vstopnina*
	20.00	Kino **MISIJA NEMOGOČE: ZADNJE MAŠČEVANJE** Cankarjev dom Vrhnika/ ZIC, Kino Vrhnika /*Vstopnina*
24 Sob	17.00	**35. CANKARJEVI DNEVI 2025** Glasbeno kulinarični dogodek, podelitev znaka kakovosti, kulturni program **ODLIČNO JE, VRHNIŠKO JE** Park pred Cankarjevim domom na Vrhniki/ZIC/*Vstop prost*
25 Ned	18.00	Kino risanka **LILI IN ŽVERCA** Cankarjev dom Vrhnika/ ZIC, Kino Vrhnika /*Vstopnina*
	20:00	Kino **PINGVINOVE LEKCIJE** Cankarjev dom Vrhnika/ ZIC, Kino Vrhnika /*Vstopnina*
26 Pon	18.00	**35. CANKARJEVI DNEVI 2025** Koncert **KONCERT ORKESTROV** Cankarjev dom Vrhnika/GŠ Vrhnika, ZIC/*Vstop prost*
27 Ton	18.00	**35. CANKARJEVI DNEVI 2025** Koncert **KONCERT ORKESTROV** Cankarjev dom Vrhnika/GŠ Vrhnika, ZIC/*Vstop prost*
28 Sre	18.00	**35. CANKARJEVI DNEVI 2025** Koncert **KITARSKI VEČER** Cankarjev dom Vrhnika/GŠ Vrhnika, ZIC/*Vstop prost*
29 Čet	19.30	**35. CANKARJEVI DNEVI 2025** Podelitev za najboljšo izvirno literarno delo minulega leta v slovenskem jeziku **6. PODELITEV CANKARJEVE NAGRADE** Cankarjev dom Vrhnika/UO Cankarjeve Nagrade, Slovenski Center PEN, SAZU, Univerza v Ljubljani, ZRC SAZU, Občina Vrhnika, Cankarjeva Knjižnica Vrhnika, ZIC/*Vstop prost*
30 Pet	18.00	Kino risanka **MOON: VELIKI PANDA** Cankarjev dom Vrhnika/ ZIC, Kino Vrhnika /*Vstopnina*
	20.00	Kino **KARATE KID: LEGENDE** Cankarjev dom Vrhnika/ ZIC, Kino Vrhnika /*Vstopnina*
31 Sob	18.00	Kino risanka **SUPER ŠKRATKI: NOVI KLOBUKI, NOVA MISIJA** Cankarjev dom Vrhnika/ ZIC, Kino Vrhnika /*Vstopnina*
	20.00	Kino **MISIJA NEMOGOČE: ZADNJE MAŠČEVANJE** Cankarjev dom Vrhnika/ ZIC, Kino Vrhnika /*Vstopnina*

ZIC – Nedelje in prazniki
ZIC – Zavod Ivana Cankarja Vrhnika
JSKD OI Vrhnika - Javni sklad za kulturne umetnosti območna enota Vrhnika
OŠ IC Vrhnika– Osnovna šola Ivana Cankarja Vrhnika
GŠ Vrhnika– Glasbena šola Vrhnika

CANKARJEVA KNJIŽNICA VRHNIKA

Vabljeni na naše prireditve v maju 2025

Napovednik Cankarjeve knjižnice Vrhnika za maj 2025

21. 5. 2025 bo Cankarjeva knjižnica Vrhnika (Vrhnika in Borovnica) zaprta zaradi strokovne ekskurzije.

Brezplačen vpis za nove člane

Ob obletnici Cankarjevega rojstnega dneva in občinskem prazniku naše ustanoviteljice Občine Vrhnika vas vabimo k brezplačnemu vpisu za nove člane na Vrhniki in v Borovnici; od 5. do 10. 5. 2025 v času, ko sta knjižnici odprti. Člani naše knjižnice si lahko brezplačno izposojate fizične knjige, e-knjige in zvočne knjige ter dostopate do Baze slovenskih filmov. Za večjo dostopnost kulture, predvsem zapisane besede, sedanjih, preteklih in bodočih pisateljev, pesnikov, dramatikov, strokovnjakov z različnih področij in drugih ustvarjalnih piscev obeh spolov; naših in tujih. Vabljeni, da nas obiščete in poiščete knjigo, ki vas bo navdušila in vam polepšala dan/teden/življenje. Knjige so zakon! *Cankarjevi dnevi 2025.*

Fotografski natečaj za naslovnico zloženk

Mnogi ste opazili, da so naša vabila na dogodke v letu 2022 spremljali ptički, v letu 2023 mucki, v letu 2024 pa so bili glavne zvezde kužki, ki ostajajo z nami tudi v letu 2025. Za šest naslovnic smo že dogovorjeni z Zavetiščem Horjul. Šest fotografij pa bomo izbrali med fotografijami, ki jih lahko pošljete tudi vi na ema.krizic@ckv.si. Fotografija naj bo dovolj dobre kakovosti in pokončnega formata. Vsebina fotografije naj ustreza velikosti 1/3 ležečega formata A4. Format fotografije naj bo JPG, JPEG ali PNG. Elektronska pošta mora biti opremljena z imenom in priimkom avtorja fotografije in pripisom: dovoljujem javno objavo.

Urnik, paketnik in zabojnik v Borovnici

Knjižnica dr. Marje Boršnik v Borovnici vas vabi v knjižnico: **ponedeljek in četrtek: 14.00–19.00, torek in petek: 8.00–13.00.** Prijazno vabljeni tudi k uporabi paketnika in zabojnika za 24-urno izposojo vnaprej naročenega in vračilo knjižničnega gradiva.

Helena Žakelj – skupinsko tapkanje na Vrhniki

Lepo vabljeni na enourno skupinsko tapkanje na Vrhniki. Tapkanje/EFT je tehnika čustvene svobode, orodje za sproščanje čustvenih napetosti. S prsti tapkamo po končnih točkah meridianov. Skupinsko tapkanje je odlična priložnost za ohranjanje stika s tehniko, za motivacijo za nadaljnje samostojno tapkanje in za spodbude pri vsakodnevnih premikih, ki so včasih videti majhni, a imajo lahko velik pomen. Predznanje ni potrebno – le naša volja in odprtost. Srečanje bo vodila Helena Žakelj, navdušena tapkalka in izvajalka EFT tretje stopnje. Prostovoljni prispevki. Toplo vabljeni **v ponedeljek, 5. in 19. 5. 2025, ob 17.30** v Grabeljškovo dvorano Cankarjeve knjižnice Vrhnika. Se vidimo.

Dih pomladi – razstava U3ŽO Vrhnika ŠP Risanje in slikanje

Prijazno vabljeni na odprtje razstave, ki so jo pripravili člani študijskega programa Risanje in slikanje na U3ŽO Vrhnika pod mentorstvom akademskega slikarja Janeza Kovačiča. V **sredo, 7. 5. 2025, ob 19.00** v Cankarjevem domu Vrhnika. Razstava bo na ogled do 8. junija 2025. Galerija Cankarjevega doma na Vrhniki. Cankarjevi dnevi 2025. V sodelovanju z Zavodom Ivana Cankarja Vrhnika.

Brane Pahor – Tenerife in Gran Canaria, bisera sredi Atlantika, potopis

Brane Pahor je upokojenec in rojen Vrhničan, ki je že imel nekaj potopisnih predavanj. Po izobrazbi je ekonomist, ki je vse življenje delal v komerciali. Občasno objavlja članke v Planinskem vestniku, že tri leta pa je tudi turistični vodnik po poteh Cankarjeve mladosti. Njegovo predavanje bo obsegalo: Tenerife – vzponi na vrhove: El Teide, Pico Viejo, Guajara, Roque del Conde, soteska Masca, pogorje Anaga ter mesta: Santa Cruz, Puerto de la Cruz Garachico, El Médano. GRAN CANARIA – vzponi: Roque Nublo Pico de las Nieves ter mesta: Maspalomas, Las Palmas, Puerto de Mogán, sipine Maspalomas in še veliko drugih zanimivosti. Vabljeni **v četrtek, 8. 5. 2025, ob 18.00,** Grabeljškova dvorana. V sodelovanju s KVŠ.

Mojca Furlan – Zvočna kopel s kristalnimi piramidami

Mojca Furlan je akademska glasbenica pianistka, spec. pomoči z umetnostjo in glasbena terapevtka, raziskovalka duhovnih razsežnosti našega obstoja. Zvočna kopel s kristalnimi piramidami je nežna, sproščujoča, a zelo globoko transformativna izkušnja. Kristalni zvok prodira skozi celične membrane, harmonizira in zdravi na fizičnem nivoju točno tam, kjer oseba v danem trenutku najbolj potrebuje. S seboj prinesite mehko podlogo za ležanje, odejo, vzglavnik, vodo. Prispevek: 25 evrov, število mest je omejeno. Prijave in dodatne informacije: 051 334 439 (Mojca), crystalcures.4.you@gmail.com. **Petek, 9. 5. 2025, ob 19.00** v Grabeljškovi dvorani.

Helena Žakelj – Uvodna praktična delavnica EFT (Emotional Freedom Techniques)

Primerna za začetnike in za tiste, ki že tapkate in bi želeli osvežiti/nadgraditi svoje znanje. Na delavnici boste spoznali osnove tehnike EFT v teoriji in praksi za različne primere. Naučili se boste uporabljati orodje, ki ga imamo ves čas pri sebi in ga lahko uporabljamo kadarkoli. Opravljena delavnica je izpolnjen pogoj za nadaljnje izobraževanje za izvajalca prve stopnje metode EFT (Level 1) pri Piki Rajnar. Predhodne prijave na e-naslov: semzaradost@gmail.com do 9. 5. 2025. Prispevek: 50,00 evrov. Če vas pokliče, lepo vabljeni. V **ponedeljek, 12. 5. 2025, od 16.00 do 20.00** v Cankarjevi knjižnici Vrhnika v Grabeljškovi dvorani.

Rima raja

Prijazno vabljeni na zaključek 14. festivala otroške poezije Rima raja, ki bo v veliki dvorani Cankarjevega doma Vrhnika **v sredo, 14. 5. 2024, ob 18.00**. Pobudnik in soorganizatorji: pesnik Uroš Vošnjak, Osnovna šola Ivana Cankarja Vrhnika, Glasbena šola Vrhnika, Zavod Ivana Cankarja Vrhnika in Cankarjeva knjižnica Vrhnika. *Cankarjevi dnevi 2025.*

Tomaž Mihelič (Marlenna) – predstavitev nove knjige: 33 –To ni še ena knjiga o Caminu

Vabljeni na predstavitev nove knjige Tomaža Miheliča: 33 – To ni še ena knjiga o Caminu. V **četrtek, 15. 5. 2025, ob 17.00** v Grabeljškovi dvorani. Z gostom se bo pogovarjala Jana Jernejčič. Kot so zapisali na portalu dobreknjige.si »Ker življenje vendarle ni samo ena gladka ravna cesta, temveč je pogosto prepredena z vzpetinami, ovinki in kotanjami, si marsikdo zaželi malce oddiha, kjer bi lahko odmislil vse svoje težave, se sprostil in ponovno našel bistvo svojega življenja. In prav pot Camino nam lahko ponudi takšen izhod v sili. To je lahko pot, kjer srečamo samega sebe in kot opisuje avtor, pot, kjer lahko srečamo dobre prijatelje.« Prijazno vabljeni.

Urška Petrovčič – Meditacija THETA

Meditacija THETA prinaša globoko sprostitev, saj pomaga pri odpravi stresa, izboljšanju spanca in dvigu serotonina, naravnega hormona sreče. Deluje kot polnilna postaja za telo in um, kar je neprecenljivo za vse, ki slabo spijo, izgorele in mame dojenčkov (nadomesti izgubljeni spanec), izboljšuje pomnjenje učne snovi ter vrača veselje do življenja. Srečanje bo vodila Urška Petrovčič – praktik NLP in mojstrica. Prijave na info@urskapetrovcic.com, cena tečaja je 23 evrov. Vabljeni **v petek 16. 5. 2025, ob 17.00** v Grabeljškovo dvorano.

Irena Cerar – pogovor o knjigi leta: Svetišča narave

Irena Cerar, avtorica priljubljenih pravljičnih vodnikov in pripovedovalka, je za Svetišča narave prejela veliko nagrado Slovenskega knjižnega sejma za knjigo leta 2024. Z avtorico odmevne knjige se bo Barbara Kuzmič pogovarjala ravno na mednarodni dan biotske raznovrstnosti. To ni naključje: pisateljica je z zadnjim knjižnim projektom na terenu raziskovala sedem naravnih habitatov, ki omogočajo izjemno biotsko raznovrstnost Slovenije. Za sedem tednov se je podala v gozd, gore, jame, mokrišča, k reki, na morsko obalo in v kulturno krajino. Nastala je zelo osebna knjiga o naravi, kakršne doslej še nismo imeli. Vabljeni v **četrtek, 22. 5. 2025, ob 18.00** v Grabeljškovo dvorano.

Mateja Novak in Maša Filipič – Zvočna kopel in Kundalini Reiki

Vabljeni na magično doživetje za vaše telo, dušo in um. Mateja vas bo z močnimi vibracijami kristalnih posod in drugih inštrumentov popeljala v globoko notranjo pomirjenost in proces samozdravljenja. Maša bo s pomočjo Reikija odprla energetske kanale posameznika in uravnovesila vse nivoje telesa. S seboj prinesite blazino za jogo, odejo in vodo, da bo izkušnja čim prijetnejša in udobna. Prispevek je 40 evrov, število mest je omejeno. Obvezna prijava na infonamea@gmail.com ali 070/492-313. Se vidimo v Grabeljškovi dvorani v **petek, 23. 5. 2025, ob 17.30**. Naj se zgodi v vaše največje dobro.

Urška Petrovčič – Tečaj meditacije THETA

Meditacija THETA prinaša globoko sprostitev, saj pomaga pri odpravi stresa, izboljšanju spanca, zmanjšanju kortizola in več serotonina. Deluje kot polnilna postaja, kar je neprecenljivo za vse, ki slabo spijo, izgorele in mame dojenčkov (nadoknadimo izgubljeni spanec). Seznanimo se še s samohipnozo kot orodjem za spreminjanje vedenjskih vzorcev, ki nam ne služijo, in manifestacijo. Tečaj vodi Urška Petrovčič – praktik NLP in mojstrica. Prijave na info@urskapetrovcic.com, cena tečaja je 65 evrov. Vabljeni **v soboto, 24. 5. 2025, ob 9.00** v Grabeljškovo dvorano.

Matematično igralna delavnica 1, 2, 3: z igro osvoji znanje tudi ti!

Vabljeni na predstavitev didaktičnega kompleta 1, 2, 3: z igro osvoji znanje tudi ti – **26. 5. 2025 ob 17. uri**

>>

>>

v Cankarjevo knjižnico Vrhnika. Na delavnici bomo skozi pravljico in igre utrjevali seštevanje ter odštevanje do deset in se imenitno zabavali. Prav igra namreč povezuje generacije, otrokom pomaga spoznavati ali utrditi osnovne matematične zakonitosti in spodbuja kakovostno preživljanje časa brez zaslonov. Vabljeni na prav posebno zabavno druženje z znanjem!

Šesta podelitev Cankarjeve nagrade

Občina Vrhnika, Slovenski center PEN, Slovenska akademija znanosti in umetnosti, Univerza v Ljubljani, Znanstvenoraziskovalni center SAZU, Zavod Ivana Cankarja Vrhnika in Cankarjeva knjižnica Vrhnika vas prijazno vabimo na šesto podelitev Cankarjeve nagrade za najboljše izvirno literarno delo minulega leta v zvrsteh, v katerih je ustvarjal naš največji pisatelj Ivan Cankar. Velika dvorana Cankarjevega doma Vrhnika v **četrtek, 29. 5. 2025, ob 19.00.** *Cankarjevi dnevi 2025.*

V soboto, 3. maja 2025, bo Cankarjeva knjižnica Vrhnika zaprta.

Gradivo boste lahko vrnili na knjigomatu v pritličju Kulturnega centra Vrhnika. Za ta dan ne bomo obračunali zamudnine.

Tačke pomagačke – predstavitev priročnika Od strahu do prijateljstva

Društvo za terapijo s pomočjo psov Tačke pomagačke bo predstavilo prvi slovenski priročnik za premagovanje strahu pred psi: Od strahu do prijateljstva.

Priročnik združuje strokovne pristope, praktične vaje in izkušnje terapevtskih parov ter je namenjen tako posameznikom kot strokovnjakom, ki želijo bolje razumeti in premagati strah pred psi. Predstavitev priročnika bo v četrtek, 29. 5. 2025, ob 17.00 v Grabeljškovi dvorani.

Organizirana bo tudi okrogla miza, na kateri bodo sodelovale soavtorice priročnika Maja Vidačić, Barbara Sever in Jana Miklič.

Dogodku se bodo pridružile tudi nekatere članice društva, spremljali pa jih bodo terapevtski psi, ki jih bo mogoče na koncu predstavitve tudi pobožati. Vabljeni!

Baletna pravljica Petra Pana

V ponedeljek, 14. aprila, je v Cankarjevem domu Vrhnika zaživela nova letna predstava baletnega oddelka Glasbene šole Vrhnika, Peter Pan.

Nastope posameznih razredov, od plesne pripravnice do najvišjih razredov baleta, so v zgodbo o večni mladosti povezale solistke 6. razreda baleta: Tina Hočevar (kapitan Kljuka), Sara Mišič (Peter Pan), Brina Pirc Knez (brat Mihec), Hana Nagode (Tigrova Lilija), Nina Rožnik (Senca), Ula Uršula Sluga (Zvončica), Manca Švigelj (Vendi) in Ela Vrhovec (brat Jan).

Veseli smo bili izjemno velikega obiska predstave, pa tudi navdušenja publike, ki je zavzeto spremljala vsak korak zgodbe.

Nastopajoči so predstavo ponovili še dvakrat v dopoldanskem času za učence OŠ Ivana Cankarja Vrhnika, OŠ Antona Martina Slomška Vrhnika in OŠ Log-Dragomer. Ponosni in hvaležni za dragocene aplavze se podajamo proti zaključku šolskega leta, ko dekleta čakata zopet redni pouk in izdelovanje baletnih vaj za letni izpit, ki so jih v zadnjih mesecih dala na stran v prid odrskim koreografijam.

Glasbena šola Vrhnika

KINO VRHNIKA

Za več informacij obiščite kino-vrhnika.si

priporoča v maju 2025

Celoten spored najdete v koledarju dogodkov

NEDELJA, 4. 5. & SOBOTA, 17. 5. ob 18.00

DIPLODOK

družinska animirana pustolovščina, sinhro.

Diplodok je radoveden mali dinozaver, ki sanja o veliki pustolovščini in iskanju prijateljev. Rad bi odkril, kaj se skriva za blatnim jezom, ki obkroža njegov dom. Toda njegova pretirano zaščitniška starša tega ne dovolita, saj sta zid zgradila z razlogom – verjameta, da je njun sin naiven in neodgovoren. A zgodi se prav nasprotno, Diplodok bo moral reševati svoje starše, ki so izginili v skrivnostnih okoliščinah. Poleg čarovnika in dveh nenavadnih znanstvenikov na poti naleti na fantastična bitja in neverjetne kraje.

PETEK, 23. 5. & NEDELJA, 25. 5. ob 18.00

LILI IN ŽVERCA

družinski animirani, Disney, sinhronizirano

V osrčju Havajev živi živahna deklica Lili, ki posvoji nenavadnega psa, ki pa je v resnici vesoljski ubežnik po imenu Žverca. Ubežnik je bil ustvarjen za uničevanje in povzroča na otoku pravi kaos. Kljub njegovi nagajivosti ga Lili nauči pomena družine in 'ohane' – havajskega koncepta, da nihče ne sme biti zapuščen ali pozabljen. Skupaj se morata soočiti z lovci na glave, galaktičnimi silami in navsezadnje tudi z razlikami med njima, da dokažeta, da lahko tudi najbolj nenavadna bitja najdejo svoj dom.

PETEK, 30. 5. ob 20.00

KARATE KID 2 : LEGENDE

akcijski

Na kino platna se vrača legendarni Karate Kid, ki ga poznajo vse generacije. Ko se mladi kung fu mojster Li Fong preseli v New York, najde novo prijateljstvo in mir – a ta hitro izgine, ko ga izzove lokalni karate prvak. Da bi se branil, se Li odloči za nastop na velikem karate tekmovanju. Ob pomoči učitelja Hana in legendarnega Daniela LaRussa združi kung fu in karate za odločilni spopad. Igrajo: Jackie Chan, Ralph Macchio, Ban Wang, ...

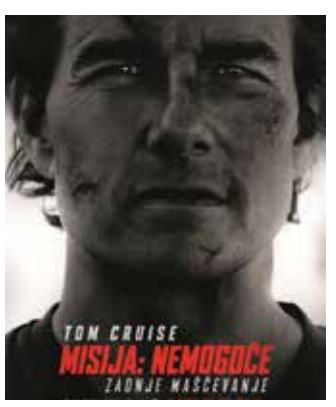

PETEK, 23. 5. & SOBOTA, 31. 5. ob 20.00

MISIJA NEMOGOČE 8

ZADNJE MAŠČEVANJE; akcijski, Tom Cruise

V kinematografe prihaja osmo poglavje ene uspešnih filmskih franšiz v glavni vlogi Toma Cruisa z naslovom Misija: Nemogoče – Zadnje maščevanje (Mission: Impossible – The Final Reckoning). Tudi osmo nadaljevanje, tako kot prejšnje tri, je režiral Christopher McQuarrie, ki je ponovno napisal scenarij skupaj z Erikom Jendresenom. V glavni vlogi neustrašnega in iznajdljivega agenta Ethana Hunta znova zaigra Tom Cruise, ki pri filmu sodeluje tudi kot producent. Poleg Cruisa igrajo še Hayley Atwell, Ving Rhames, Simon Pegg, ...

MINECRAFT- FILM • LILI IN ŽVERCA • SUPER ŠKRATKI - NOVI KLOBUKI, NOVA MISIJA • MOON - VELIKI PANDA • DIPLODOK • VALOVANJE • HOLLYWOODGATE • BREZ POVRATKA - NASLEDSTVO • KONEC • MISIJA NEMOGOČE - ZADNJE MAŠČEVANJE • PINGVINOVE LEKCIJE • KARATE KID 2 • APRIL •

Patriku Divkoviču

naziv športnik Vrhnike za leto 2024

Športnik Vrhnike 2024 – Patrik Divkovič, taekwondo WT, disciplina borbe člani nad 80 kg

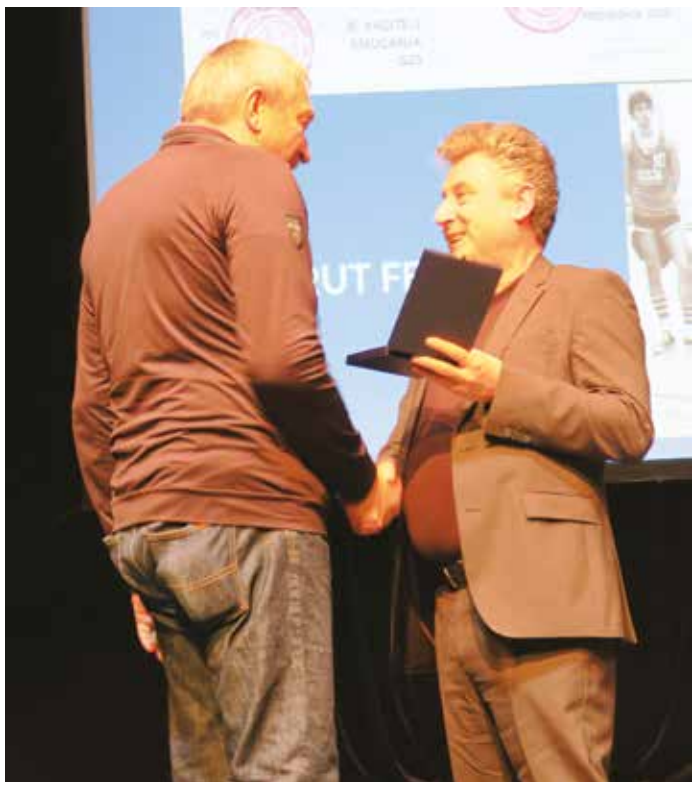

Na prireditvi so podelili tudi posebno priznanje za dolgoletno delo v športu, ki ga je iz rok predsednika Športne zveze Vrhnika mag. Gvida Mravljaka prejel Borut Fefer (levo).

V Cankarjevem domu na Vrhniki je bila 4. aprila prireditev Športnik Vrhnike, na kateri so za športnika Vrhnika 2024 razglasili taekwondoista Patrika Divkoviča.

V Cankarjevem domu na Vrhniki je 4. aprila 2025 potekala tradicionalna slovesna razglasitev in prireditev Športnik Vrhnike, ki jo vsako leto organizira Športna zveza Vrhnika. Glede na rezultate v prejšnjem koledarskem letu so člani komisije za izbor športnika, za športnika Vrhnike za leto 2024 razglasili olimpijca in taekwondoista Patrika Divkoviča, člana Športnega društva Tae kwon-do Tempo Logatec. Patrik je lani nastopal na olimpijskih igrah v Parizu, kjer je v kategoriji +80 kg osvojil enajsto mesto. Zaradi priprav in mednarodnega tekmovanja v Beogradu je bil ob razglasitvi odsoten, se mu je pa prek video povezave uspelo javiti iz Beograda na Vrhniko.

Za zlato značko in naziv Športnik Vrhnike se je potegovalo še osem športnic in športnikov in ena ekipa, ki so prejeli zlate plakete, ki sta jih podeljevala župan Občine Vrhnika Daniel Cukjati in vrhunska smučarska skakalka ter olimpijka Nika Vodan.

Poleg zlatih plaket je Športna zveza Vrhnika podelila še srebrne in bronaste plakete ter pohvale za športnike v članski kategoriji in pohvale za obetavne športnike. Plakete in pohvale so podeljevali judoistka Maruša Štangar, tudi udeleženka OI 2024 v Parizu, vrhunski športni plezalec Anže Peharc in Matic Švab, predstavnik OKS-ZŠS. Na prireditvi so podelili tudi posebno priznanje za dolgoletno delo v športu, ki ga je iz rok predsednika Športne zveze Vrhnika mag. Gvida Mravljaka prejel Borut Fefer.

Na odru je prireditev vodil in povezoval radijski športni novinar RTV Slovenija Marko Polak, družbo pa so mu s svojimi nastopi delali člani akrobatske skupine Flipping Art. Za kulturni utrip med akrobacijami je z dvema akustičnima skladbama poskrbel solist in pevec Manuel Perhavec, na začetku prireditve pa je zapel slovensko in evropsko himno.

Tako kot vsako leto se je povabilu na prireditev odzval tudi olimpionik dr. Miro Cerar, ki so ga udeleženci prireditve sprejeli z bučnim aplavzom.

Seznam vseh prejemnikov plaket in pohval lahko najdete na novi spletni strani Športne zveze Vrhnika na https://www.sportnazveza-vrhnika.si/ pod razdelkom Novice.

Simon Seljak

Prejemniki zlate plakete

Taekwondo klub Pantar
- Domen Molj, Taekwondo WT, disciplina borbe člani – 58 kg
- Ožbolt Molj, Taekwondo WT, disciplina borbe pri mladincih

Športno društvo Tae kwon-do Tempo Logatec
- Patrik Divkovič, Taekwondo WT, disciplina borbe člani nad 80 kg

Kolesarsko društvo Branik
- Ajda Opeka, kolesarstvo, disciplina cestne dirke, amaterji

NTK Savinja
- Miha Podobnik, namizni tenis, disciplina posamezno in dvojice, člani in mladinci

Športno društvo Viteško lokostrelski red Vilijem
- Klemen Kelvišar, lokostrelstvo, disciplina Arrowhead 12 + 12, člani
- Žan Tortič, lokostrelstvo, disciplina tarčno lokostrelstvo, kategorija U-18
- Živa Frank, lokostrelstvo, disciplina 3D, indoor 18 m, arrowhead, članice goli lok
- Gal Frank, lokostrelstvo, disciplina tarčno lokostrelstvo/ukrivljeni lok, U-18

Športno društvo Futsal klub Siliko
- Ekipa Siliko Vrhnika, člani, futsal (Nejc Berzelak, Marko Bjelčević, Tod Ciuha, Marko Đeković, Uroš Đurić, Žiga Frank, Nikola Jandrić, Žan Janež, Miha Kostanjevec, Alan Muratagić, Jaka Rems, Jure Suban, Gašper Trdin, Benjamin Tušar, Max Vesel)

Prejemniki zlate plakete

Javni poziv

Javni poziv k oddaji vlog za najem športnih dvoran v upravljanju Zavoda Ivana Cankarja za kulturo, šport in turizem Vrhnika za sezono 2025/2026

Športna društva, klube in rekreativne skupine obveščamo, da **do 20. junija 2025** sprejemamo vloge za najem športne dvorane Ivana Cankarja Vrhnika, telovadnice Partizan Vrhnika, večnamenske športne dvorane Antona Martina Slomška Vrhnika in telovadnice garderobnega objekta za sezono 2025/2026.

Najem **telovadnice garderobnega objekta** je mogoč vse dni v tednu od 7.00 do 21.00.

Najem **preostalih treh dvoran** je mogoč od ponedeljka do petka v popoldanskem in večernem času od 16.00 do 22.00 v večnamenski športni dvorani pri OŠ Antona Martina Slomška, od 16.00 do 23.00 v telovadnici Partizan in od 16.30 do 23.00 v športni dvorani Ivana Cankarja Vrhnika. Ob sobotah in nedeljah je najem mogoč ves dan, razen v večnamenski športni dvorani Antona Martina Slomška, ki je rezervirana za tekme klubov.

Obdobje najema dvoran je od 1. septembra 2025 do 31. avgusta 2026 oziroma najmanj od 1. oktobra 2025 do 30. aprila 2026.

Pri oddaji športnih objektov v uporabo imajo prednostno pravico društva in posamezniki, ki:
- so izvajalci letnega programa športa v občini,
- uporabljajo dvorano za programe vadbe otrok ali mladine, usmerjene v kakovostni in vrhunski šport, programe kakovostnega športa in programe vrhunskega športa,
- imajo sedež v Občini Vrhnika oz. so občani Vrhnike,
- uporabljajo dvorano za osem mesecev ali več,
- dvorane najemajo že več let in so redni plačniki.

Cenik za najem dvoran za sezono 2025/2026 bo določen na podlagi Metodologije za izračun cen za uporabo in najem športnih dvoran v upravljanju Zavoda Ivana Cankarja za kulturo, šport in turizem Vrhnika in bo objavljen na spletni strani zavoda.

Vlogo za najem športnih dvoran za sezono 2025/2026 in Pravilnik o uporabi športnih objektov v upravljanju Zavoda Ivana Cankarja za kulturo šport in turizem Vrhnika najdete na spletni strani: https://www.visitvrhnika.si/si/zavod-ivana-cankarja/razpisi/sport.

Izpolnjene vloge posredujte **do 20. junija 2025** na elektronski naslov sport@zavod-cankar.si z zadevo: »NAJEM ŠPORTNE DVORANE ZA SEZONO 2025/2026«.

Zaradi lažjega, hitrejšega in okolju prijaznejšega poslovanja vas prosimo, da ob izpolnjevanju vloge izberete prejemanje računov po e-pošti.

Dodatne informacije dobite na telefonski številki **051 661 061 ali na elektronskem naslovu sport@zavod-cankar.si.**

Gašper Stržinar, ZIC Vrhnika

Novice iz NK Vrhnika

Mlajše selekcije NK Vrhnika so sredi marca opravile priprave na spomladanski del sezone.

Tudi letos so slab teden preživele v tradicionalnem Novigradu na Hrvaškem, kjer so jih pričakali odlična infrastruktura, ugodno morsko vreme in super možnosti za delo. Fantje so imeli vsak dan po dva treninga na veliki umetni travi, ki omogoča izvajanje vaj ne glede na vremenske razmere. Poleg nogometnih aktivnosti so trenerji poskrbeli tudi za pester spremljevalni program – obisk bazena s slano vodo, igre v gaming sobi, metanje kamnov v vodo, druženje na igralih in številne kvize ter druge zabavne izzive. Letos so poseben poudarek namenili druženju in povezovanju med igralci različnih selekcij, zato so se trenerji odločili, da selekcije do U-13 na priprave ne prinesejo elektronskih naprav. Tako so želeli spodbuditi več neposredne komunikacije, skupnih aktivnosti in krepitev vezi. Po tednu intenzivnega dela in številnih skupnih doživetij se fantje vračajo domov z novim nogometnim znanjem, svežo motivacijo in še trdnejšimi ekipnimi vezmi.

Članska ekipa NK Vrhnika je v začetku aprila vpisala prvo zmago v spomladanskem delu sezone. Čeprav so solidno odigrali tudi prejšnje tekme, je rezultat žal večkrat ostal na strani nasprotnikov. Tokrat pa so se fantje z gostovanja pri NK Zarica Kranj vrnili z vsemi tremi točkami. Zmagali so z minimalnim 1 : 0, a povsem zasluženo, saj so prikazali zbrano in borbeno predstavo. Zmaga daje ekipi dodatno samozavest in verjamemo, da je to šele začetek uspešnega niza rezultatov, ki jih čaka v nadaljevanju prvenstva.

Ekipa U-12 NK Vrhnika je uspešno nastopila na močnem mednarodnem turnirju Umag Trophy, kjer je sodelovalo kar 64 ekip. Fantje so skozi celoten turnir prikazali dobre igre, borbenost in močan značaj. Izkazalo se je, da je bila njihova skupina ena najzahtevnejših, saj sta oba finalista turnirja – Juventus in Admira Wacker – prihajala prav iz njihove skupine. Proti omenjenima nasprotnikoma so fantje kljub porazoma prikazali dostojne igre, preostali del turnirja pa so končali z dvema zmagama, tremi neodločenimi tekmami in dodatnim dokazom, da se znajo zoperstaviti tudi močnejšim ekipam. Zaradi manjkajočih dveh točk v skupinskem delu so na koncu razigravali za mesta od 33. do 41. in turnir končali z lepo zmago proti Maribor Tabor s 3 : 1. Čeprav cilj – uvrstitev med 24 najboljših – ni bil dosežen, so fantje pustili dober vtis in dobili jasno sporočilo, da so na pravi poti. Pohvale veljajo tudi za disciplino in obnašanje celotne ekipe, kar je dodatno navdušilo strokovni štab. Trenerji so bili zadovoljni z vsem, kar so fantje pokazali tako na igrišču kot zunaj njega. Posebna zahvala velja tudi staršem, ki so v lepem številu spremljali tekme in na tribunah ponosno zastopali barve NK Vrhnika.

Umag Trophy je bil še ena pomembna izkušnja na poti razvoja te generacije, ki znova dokazuje, da ima Vrhnika svetlo nogometno prihodnost.

NK Vrhnika

Obe reprezentanci na EP, naša ekipa čaka nasprotnika v polfinalu 1. SFL

Slovenska moška reprezentanca v futsalu, si je zagotovila nastop na evropskem prvenstvu, ki bo na začetku leta 2026 v Latviji in Litvi.

Za to je potrebovala remi na tekmi v Mariboru proti Norveški, a se s točko ni zadovoljila, tekmece je premagala s 4:0 (1:0). Varovanci Tomija Horvata so Norvežane premagali že v gosteh (2:1) tudi v štajerski prestolnici pa so dokazali, da so boljši tekmec. Čeprav je moral nekajkrat posredovati domači vratar Marko Peček, so bili Slovenci precej nevarnejši. Svojo pobudo so kronali v deveti minuti, ko jih je v vodstvo popeljal Jeremy Bukovec. V 24. minuti je vodstvo povišal Žiga Čeh, v 29. je Bukovec dosegel svoj drugi gol na tekmi, v 34. minuti je to uspelo še Čehu. Razmerje moči se v nadaljevanju ni menjalo: Slovenija je imela niti igre v svojih nogah, prednjačila in na koncu zasluženo s publiko v Športni dvorani Tabor proslavila uvrstitev na evropsko prvenstvo.

Slovensko ekipo so sestavljali: Marko Peček (Dobovec), Nejc Berzelak (Siliko), Matej Fideršek (Dobovec), Denis Knežević (Dobovec), Tilen Rajter (Dobovec), Teo Turk (Rijeka, Max Vesel (Rijeka), Žiga Čeh (Rijeka), Jeremy Bukovec (Kelme Osijek), Igor Osredkar (Bubamara, Luka Čop (Dinamo Zagreb), Klemen Duščak (Novo Vrijeme Makarska), Uroš Đurić (Olmissum Omiš), Žan Janež (Siliko).

To je uspelo tudi naši mladinski reprezentanci, ki se je po treh zmagah na kvalifikacijah v Latviji prav tako uvrstila na evropsko prvenstvo. Slovenija je bila na zadnji tekmi s 6:3 boljša od Latvije in se kot zmagovalka kvalifikacijske skupine 4 uvrstila na EP.

Evropsko prvenstvo bo med 28.9. in 5.10.2025 v Moldaviji, Slovenija bo na EP U19 igrala drugič zapored. Za ekipo U19 so nastopili: Žiga Krašovec (FK Dobovec), Vid Prah (FK Dobovec), Emil Šinkovec (FK Dobrepolje), Urban Sevenšek (FK Dobrepolje), Domen Kokol (KMN Benedikt), Domen Arnuš (KMN Benedikt), Mihael Čop (The Nutrition Extrem), Ažbe Gradišar (The Nutrition Extrem), Martin Čop (The Nutrition Extrem), Alen Zgonc (THE Nutrition Extrem), Lovro Trdin (FK Siliko), Adel Avdić (FK Siliko).

V klubskem futsalu za naš klub nastopata še dve ekipi. Člani čakajo nasprotnika iz četrtfinalnega para Extrem : Bronx. Selekcija U19 pa je v času nastanka tega članka odigrala prvo polfinalno tekmo. Vrstnike iz Sodražice je premagala z rezultatom 4:3.

Sicer pa vas za najbolj sveže informacije o dogajanju v futsal tekmovanjih, kot tudi o najbolj svežih informacijah o slovenskem klubskem in reprezentančnem futsalu, vabimo na naša družabna omrežja.

Boštjan Erčulj

Košarkarska tekmovalna sezona se bliža koncu

Košarkarska tekmovalna sezona se bliža koncu

Članska selekcija je prva zaključila tekmovanje. Ob doseženem cilju (uvrstitev v zaključne boje za napredovanje v 1. SKL) lahko celotno sezono ocenimo kot uspešno, zlasti ob vedenju, da so drugi del tekmovanja zaznamovale poškodbe ključnih igralcev. Predvsem v prvem delu pa so Vrhničani krojili sam vrh lestvice 2. SKL, saj v popolni postavi poraza praktično niso poznali.

Selekciji U20 in U18 po večini sestavljajo igralci letnika 2008, ki so letos prvič nastopali v omenjenih starostnih kategorijah. Kljub temu so prikazali všečne predstave in premagovali za leto ali dve starejše tekmece. Nekateri posamezniki pa že trkajo na vrata članske ekipe in bodo priložnost za svoje igralne minute iskali v naslednji sezoni.

Ekipa U14A s trenerjema (Lovro Gantar in Nik Rajh)

Selekcija U16 je precej številčna, zato so fantje letos nastopali v dveh ekipah, U16B in U16A. Zlasti slednja je bila tekmovalno zelo solidna, nekateri najuspešnejši igralci pa so že letos nastopali tudi v tekmovanju 18-letnikov.

Selekcija U14 je bila prav tako razdeljena v dve ekipi, U14B in U14A. Igralci, zbrani v A-ekipi, nam letos pišejo prekrasno košarkarsko zgodbo, saj so si fantje že priigrali nastop na zaključnem turnirju osmerice, ki bo na sporedu od 8. do 11. maja. Ligaški del so Vrhničani končali na 4. mestu, organizator zaključnega turnirja pa zaenkrat še ni znan. Fantom in strokovnemu štabu gredo vse čestitke za velik uspeh!

Selekciji U12 in U10 sta zelo številčni in se šele spoznavata s košarkarsko igro. A po zagotovilih trenerjev je tu veliko fantov z zanimivim potencialom, ki se bo povsem razvil ob rednem in zavzetem treniranju v naslednjih letih.

Na tem mestu bi se radi zahvalili vsem sponzorjem, ki nam omogočajo tekmovanje na tako visoki ravni. Njihova imena so krasila domačo dvorano skozi celotno sezono, slika in zvok pa sta bila vsakič poslana na svetovni splet, saj je Košarkarska zveza Slovenije vse tekme prenašala v neposrednem prenosu. Upamo, da z nami ostanete tudi v prihodnje!

Ob koncu pa gre velika zahvala še našim zvestim navijačem. Brez vas si ne znamo predstavljati pravega vzdušja na tekmah! Z nakupom vstopnic, navijaških rekvizitov ali napitkov nam izdatno pomagate pri kritju visokih stroškov, ki nastajajo ob tekmovanju vseh starostnih selekcij (prek 150 igralcev!). Prav zaradi vaše predanosti se v upravi kluba trudimo, da bi tako uspešno sezono izpeljali tudi v prihodnje.

A vsaj kar zadeva člansko ekipo, bo to izredno težka naloga. Kljub pomoči sponzorjev (IPROS, KEMIS, IPROS HEX, RCG ASSIST. N.C.R., SLOPAK, NLB, BARJANS, ROSA, CANKARJEV HRAM, MEGAPHONE, ITL, PROSAF, DVIG, HLEBEC, HIKVAL, ISKRA TISKA ...) letos še niso pokriti vsi stroški, kar pa je pogoj za pridobitev licence za nastopanje članov v prihodnji sezoni. Prav zaradi tega na tem mestu še enkrat prosimo uspešna podjetja in posameznike, da se nam pridružijo in nam pomagajo. Ne zaradi kluba samega, pač pa zaradi 300 otrok, ki jih prek treningov in košarkarskih šol skušamo usmeriti na pravo življenjsko pot, jih odvrniti od prekomernega buljenja v ekrane in jim omogočiti sklepati prava prijateljstva. Samo skupaj nam lahko uspe in Vrhnika si to zasluži! Ali pač ...?

Andrej Smrekar,
KK Ipros Vrhnika

Judoisti na stopničkah

V soboto, 29. marca, je v Novi Gorici potekalo tekmovanje v judu, Pokal Gorice 2025.

Tekmovanja so se udeležile tudi judoistke in judoisti Judo kluba Vrhnika. Na turnirju so ponovno prikazali odlične borbe, saj so v težki tako domači kot tudi tuji konkurenci osvojili tri medalje.

Odlično se je ponovno izkazal Oskar Radivojevič, ki je v starostni kategoriji U-16 do 60 kg osvojil drugo mesto.

Na stopničke je stopila tudi Tjaša Marjetič, ki je osvojila tretje mesto v starostni kategoriji U-14 do 57 kg.

Svojo tekmovalno pot pa je odlično začel mladi Nik Žilavec, ki je osvojil tretje mesto v kategoriji U-12 do 35 kg.

Za osvojena mesta in prikazane borbe čestitamo.

JK Vrhnika

Oskar Radivojevič U-16, drugo mesto (modri pas)

Tjaša Marjetič U14 3. mesto (oranžno/zeleni pas)

ŠDRŠ na prireditvi **Športnik Vrhnike**

V petek, 4. 4.2025, je v Cankarjevem domu na Vrhniki potekala podelitev priznanj za športnika Vrhnike 2024.

Povabljene so bile tudi tri ekipe naših rokometašic Športnega društva Rokometne šole Vrhnika. Nekaj deklet je imelo tudi čast, da so na oder prinesle olimpijsko zastavo. Deklice so prejele pohvalo za obetavne športnike, za dosežke v letu 2024:

– mlajše deklice C (letnik 2013 in mlajše) prvo mesto
– mlajše deklice B (letnik 2013/2014) prvo mesto
– mlajše deklice B (letnik 2012 in mlajše) prvo mesto
– mlajše deklice A (letnik 2011 in mlajše) prvo mesto

Naše deklice so od ponosa kar žarele. Izjava ene od tekmovalk je bila: »Ko so nas poklicali na oder po imenih, se mi je koža kar naježila. Srečna in ponosna sem bila na vse nas.« Organizatorji dogodka so se zelo potrudili in program popestrili s čudovitimi nastopi pevcev in plesalcev. Vsi skupaj smo zelo uživali, ob koncu pa se še skupaj podružili z drugimi dobitniki nagrad. Iskrene čestitke vsem našim puncam in srečno na nadaljnjih tekmovanjih.

Če želiš postati del naše ekipe, te vljudno vabimo, z veseljem te pričakujemo. Vse stike in informacije najdeš na našem instagramu #sdrsvrhnika, Facebook ŠDRŠ Vrhnika ali pa nam piši na e-naslov zrkvrhnika@gmail.com.

Tjaša Gornik in trenerji (ŠDRŠ Vrhnika)

Društvo Šola zdravja

Skupaj Dihamo z naravo

V dihu nosimo življenje pa tudi razpoloženje.

V Društvu Šola zdravja sta Andraž Purger in Mauro Lugano pred petimi leti zasnovala brezplačno vadbo Dihamo z naravo, namenjeno sprostitvi posameznika. Avtorja vadbe sta navdih črpala iz tehnik sproščanja, vaj iz qigonga in tehnik tapkanja za sproščanje živčnega sistema.

Zdaj vadba Dihamo z naravo poteka že na 34 lokacijah po Sloveniji, in sicer od marca do konca oktobra (z vmesnim poletnim premorom julija in avgusta).

Uspešnost programa so prepoznali tudi na Ministrstvu za zdravje, ki projekt delno sofinancirajo in tako zainteresiranim omogočajo brezplačen dostop do vodenega sproščanja v naravi.

Brezplačni vadbi se lahko pridružite:

na Vrhniki na dveh lokacijah:

– **v Močilniku**; vadbo vodi Barbara Buh vsak PONEDELJEK ob 17.30 (prijava na barbara2buh@gmail.com)
– **ob ribniku** pri ribiškem domu v Sinji Gorici; vadbo vodi Simona Rosa vsak TOREK ob 17.30 (prijava na rosa.simona@gmail.com)

v Občini Dobrova - Polhov Gradec:

– **na igrišču ŠRC Gabrje**; vadbo vodi Mauro Lugano vsako SREDO ob 17.00 (prijava 041 962 083). Več informacij o projektu, lokacijah in terminih: https://solazdravja.com/projekti/dihamo-z-naravo/

Ana Pirih

Tekaško-kolesarski dogodek Zaplana Trail & Bike

privabil več kot sedemsto ljubiteljev gibanja v naravi

Tretja zaporedna priljubljena prireditev v znamenju prekrasnega vremena in množične udeležbe.

Če je lani enega najbolj priljubljenih trail dogodkov v Sloveniji v dobršni meri krojilo deževno vreme, je letos udeležence in njihove spremljevalce na Zaplani pričakala prekrasna kulisa. Nebo brez oblačka, prijetne spomladanske temperature, prešerni nasmehi in objemi ob prihodu zelo povezane tekaške skupnosti so obetali prekrasen dan v okviru že teden pred zaključkom prijav razprodanega dogodka. Organizatorji, ki večinoma prihajajo z Vrhnike, iz Logatca in Rovt, so namreč zapolnili prav vse razpoložljive tekmovalne zmogljivosti – 340 odraslih tekačev in kolesarjev ter 150 otrok. Le-tem so bile na voljo trail tekaške razdalje na 4 km, 13 km in 27 km, medtem ko so se najmlajši pomerili na predšolskih in šolskih tekih, dolžinsko razdeljenih po triadah. Gozdne stezice v okolici Zaplane so premagovali tudi duatlonci – slednji so morali bodisi sami ali v mešani mo-ško-ženski štafeti preteči trikilometrsko traso in nadaljevati s petnajstkilometrsko kolesarsko progo.

»Vsi soorganizatorji Zaplana Trail & Bike, torej poleg mene še Metka, Blaž in Miha Marinč, smo prek celotnega leta zelo dejavni na trail tekmah, pripravljalnih turah, predavanjih in drugih družabnih dogodkih, povezanih s trail tekom. Na njih smo tekačicam, tekačem in tudi organizatorjem drugih prireditev predstavili naš dogodek, naše ideje in uspeh ob trdem delu na področju sponzorstev, partnerstev, logistike, organizacije in družabnih omrežij ni izostal. Izjemno smo veseli, da je bil dogodek razprodan in da smo poleg tekmovalcev privabili še okoli 250 drugih obiskovalcev, kar nam nalaga odgovornost tudi do prihodnje izvedbe. Zavedamo se namreč, da je trail dogodkov vsako leto več, idealnega časa za izvedbo pa zelo malo, zato je treba biti inovativen, prodoren – temelj pa bodo sicer vedno gostoljubje, prijaznost, dobra organizacija, dobro označene trase, dobro založene okrepčevalne postaje in tudi dobri startni paketi za

Čudovita »finišerska« medalja, ki so jo prejeli vsi tekmovalci.

sprejemljivo ceno, je pojasnil Vrhničan Gorazd Mauri, soorganizator Zaplana Trail & Bike.

Mauri je hkrati izpostavil, da je na trail tekmi takega obsega povsem drugačen tip obiskovalcev športnega dogodka, kot gre, na primer, pri nogometnem, košarkarskem ali teniškem turnirju. »Če gre tam za obiskovalce, ki so največja dodana vrednost predvsem ponudnikom hrane in pijače na samem tekmovanju, širšemu lokalnemu okolju pa malo ali nič, je pri nas ravno obratno. K nam prihajajo športno aktivne družine iz vse Slovenije, pogosto že dan prej z avtodomi, ki rade raziskujejo naravo oziroma obiskujejo lokalne znamenitosti – Rupnikovo linijo, Alpski zid, Star maln in Lintvern, Planino nad Vrhniko … Take družine in vsi tekači niso le pasivni udeleženci, so aktivni promotorji naše čudovite narave in znamenitosti, njihove objave na družabnih omrežjih pa dosežejo na tisoče ljudi,« je dodal Mauri.

Da se je več kot 700 udeležencev počutilo kot doma, je velik organizacijski in logistični zalogaj, ki terja več mesecev intenzivnih priprav in dogovorov s sponzorji, izvedbenimi partnerji, darovalci izdelkov ter storitev za startne pakete in nagrade najboljšim pa tudi z več kot 30 prostovoljci. Le-ti pomagajo pri pakiranju, transportu, administraciji, kuhanju, v okviru prireditvenega in startno-ciljnega prostora, v okrepčevalnicah, pri čiščenju tras. »Njihovo delo je neprecenljivo, to so naše mame, očetje, bratje, sestre, sosedje in prijatelji. Brez njih dogodek ne bi bil izvedljiv, njim gre globoka zahvala za vso pomoč in trud. Prireditve si tudi ne predstavljamo brez tistih, ki rišejo nasmehe na obraz našim najmlajšim; to so prijatelji, ki pridejo z napihljivimi igrali, se ukvarjajo s poslikavo obraza in podobno,« je povedala Metka Marinč, soorganizatorka Zaplana Trail & Bike.

Po tekmovalni strani so najvišja mesta na 4 km dosegli (od prvega do tretjega) Tine Jarc, Primož Cergolj, Ožbej Marinč in Lina Kreft, Julija Wahl ter Maria Isabel Hoyos Lapajne.

Na 13-kilometrski trasi so bili najhitrejši Gašper Bregar, Matej Letojne in Tadej Vehovec ter Nastja Mihelčič, Lucija Dolenc Čuk in Neja Božič Ćoralić.

Na najdaljši, 27-kilometrski trasi so se stopniček veselili Klemen Štular, Ivan Hrastovec in Boštjan Vidmar ter Irena Pišek, Sara Vidmar in domačinka Laura Primec.

Med samostojnimi duatlonci in duatlonkami so najvišja mesta zasedli Valentin Simonič, Matevž Hudovernik in Luka Trontelj ter Mateja Simonič.

Kolesarke so v duatlonu opravile s 15 km traso.

Poklon organizatorjev tekačem v startno-ciljnem prostoru

Odlično založene okrepčevalne postaje

Množično tudi na šolskih tekih

Najboljši duatlonci (mešane dvojice)

Organizatorji prireditve (z leve proti desni): Miha, Blaž in Metka Marinč ter Gorazd Mauri

Najboljši fantje na 27 km

Najboljša dekleta na 27 km

Med mešanimi duatlonskimi štafetami so si prva tri mesta pritekli oziroma prikolesarili Danaja Vastič/Rok Kurinčič, Robert Kosi/Maja Laznik in vrhniška dvojica Jana Caserman/Rok Glavan.

Za prihodnje leto organizatorji napovedujejo podoben številčni obseg prireditve, a z nekaj novostmi, ki jih bodo razkrili v mesecih pred dogodkom, ki bo predvidoma v soboto, 18. aprila. Zahvaljujejo se tudi podjetjem oziroma podružnicam in posameznikom z Vrhnike, ki so za izvedbo dogodka prispevali bodisi denarna sredstva (Kemis) bodisi izdelke (Jan Sport, Escobar, Pekarna Adamič, Spar) ali storitve (Tomo Indihar – tiskarna Peak Print), in našemu »Ivanu Cankarju«.

NČ

Lintverni po poti Feldbahna (Feldban)

5. april - Feldbahn je bila ozkotirna železnica, ki so jo zgradili avstroogrski vojaki med I. svetovno vojno za potrebe oskrbe na Soški fronti.

V lepem vremenu smo se odpravili iz parkirišča ob Divjem jezeru proti Idrijski Beli. Hladno jutro nas je prisililo, da smo iz nahrbtnikov vzeli »pomembna« oblačila, kape in rokavice. Pri informacijski tabli z logotipom Feldbahna smo se odpravili po poti vojaške ozkotirne železnice. Narava dela po svoje. Po dobrih stotih letih je na zelo zahtevnem terenu povzročila posamezne težko prehodne dele, ki so sedaj dobro varovani z nekaj klini in jeklenicami. Kmalu smo prispeli do dela poti, ki zavije ostro levo, kjer je bilo obračališče za spremembo smeri tovornih vagončkov proti Idriji.

Posebnost transporta je bila v tem da je vsak vagonček imel zavore s svojim upravljalcem. V nadaljevanju smo se povzpeli po rdeče obarvani lestvi (tam je bil nekoč lesen most) ter skozi majhen predor prispeli na del makadamske poti. Lepo vreme, sonce in ogreta telesa so nas prisilili v posamezne »nastope slačifantov«. Pohod smo nadaljevali nad dolino reke Zale s pogledi nad in v dolino Idrijce. Po postanku na ovinku, na posebno lepem razgledišču, smo se po bližnji makadamski cesti odpravili proti tako imenovanim Ključem. Povzpeli smo se po lepo urejeni in strmi serpentinski poti do asfaltirane ceste v Podroteji. Nato smo po visečem mostu prečkali Idrijco in nadaljevali na njenem levem bregu po pešpoti ob rakah (vodni kanali za potrebe delovanja rudnika Idrija). Malo višje nad Divjim jezerom smo se po visečem mostu vrnili na izhodišče. Druženje smo zaključili v gostišču na Kalcah.

Pohoda smo se udeležili Betajnov'c, Cvičkar, Fotojager, Grintov'c, Padalc, Ponca, Špilčk in Cvele.

Lintvern Cvele

Sv. Trojica **nad Pivko**

Veseli Triglavci smo se v soboto, na mednarodni praznik vseh žensk, odpravili v Pivko, da bi osvojili vrh Sv. Trojice (1106 m).

Z avtobusom smo se odpeljali v vas Trnje do Vlačnega, kjer se je začel naš vzpon. Lahka, nezahtevna in dobro označena pot nas je vodila najprej po razglednih pobočjih in nato skozi gozd do zadnjega travnatega pobočja vse do vrha. Tam stoji romarska cerkev sv. Trojice, za katero sicer ni znano, kdaj je bila postavljena, jo je pa v 17. stoletju omenjal Janez Vajkard Valvasor. Cerkev so sezidali iz domačega kamna iz kamnoloma pod Osojnico, na vrh pa so v tistih časih vozili kamenje kar z voli. Po pripovedovanju se je hrib zaradi podobnosti s seneno kopico ali »lonico« včasih imenoval hrib Lonica. Preimenovali so ga, ko je bila zgrajena cerkev. Hrib je znan tudi po Martinu Krpanu, ki je bil doma iz tamkajšnih krajev. Sobotno toplo in lepo vreme nam je pričaralo čudovit razgled po celotni Pivški kotlini ter bližnjih vrhovih Snežnika, Nanosa, Vremščice in Planinske gore. Če bi bilo še malček več sončnih žarkov, bi videli tudi naše morje. Po zasluženi malici in krajšem počitku smo se vrnili v dolino po daljši poti, skozi naselje Slovenska vas, v bližini katerega sta dve znani presihajoči jezeri – Palško in Petelinje jezero.

Besedilo in foto:
Branka Gutnik, Veseli Triglavci

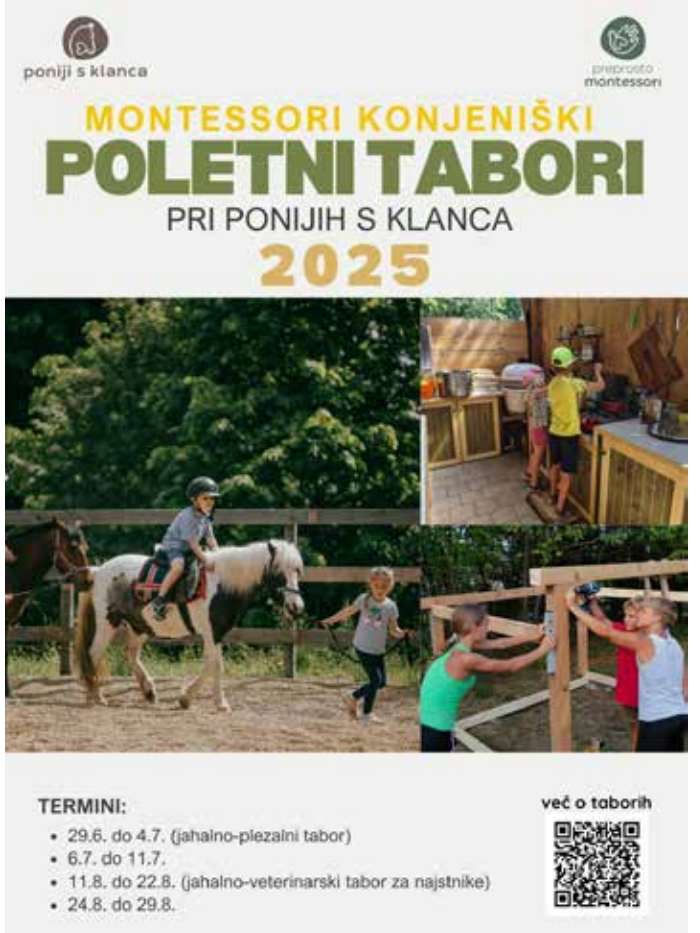

POLAGANJE KERAMIKE

STENE, TLA, KUHINJE, KOPALNICE
HODNIKI, BALKONI, TERASE ITD

POKLIČITE ZA BREZPLAČEN OGLED
IN SVETOVANJE!

prvih 10 strank dobi 10% popust
na celoten projekt

069 / 621 - 452

Eko kmetija Švigelj na Mirkah
vam v spomladanskem času nudi

sadike
zelenjave
in cvetja
za okolico vašega doma!

Rastlinjak pri Kopalnici na Mirkah je odprt od 9. do 12. ure ter od 15. do 18. ure, po dogovoru pa tudi izven tega časa 031/494 - 727.

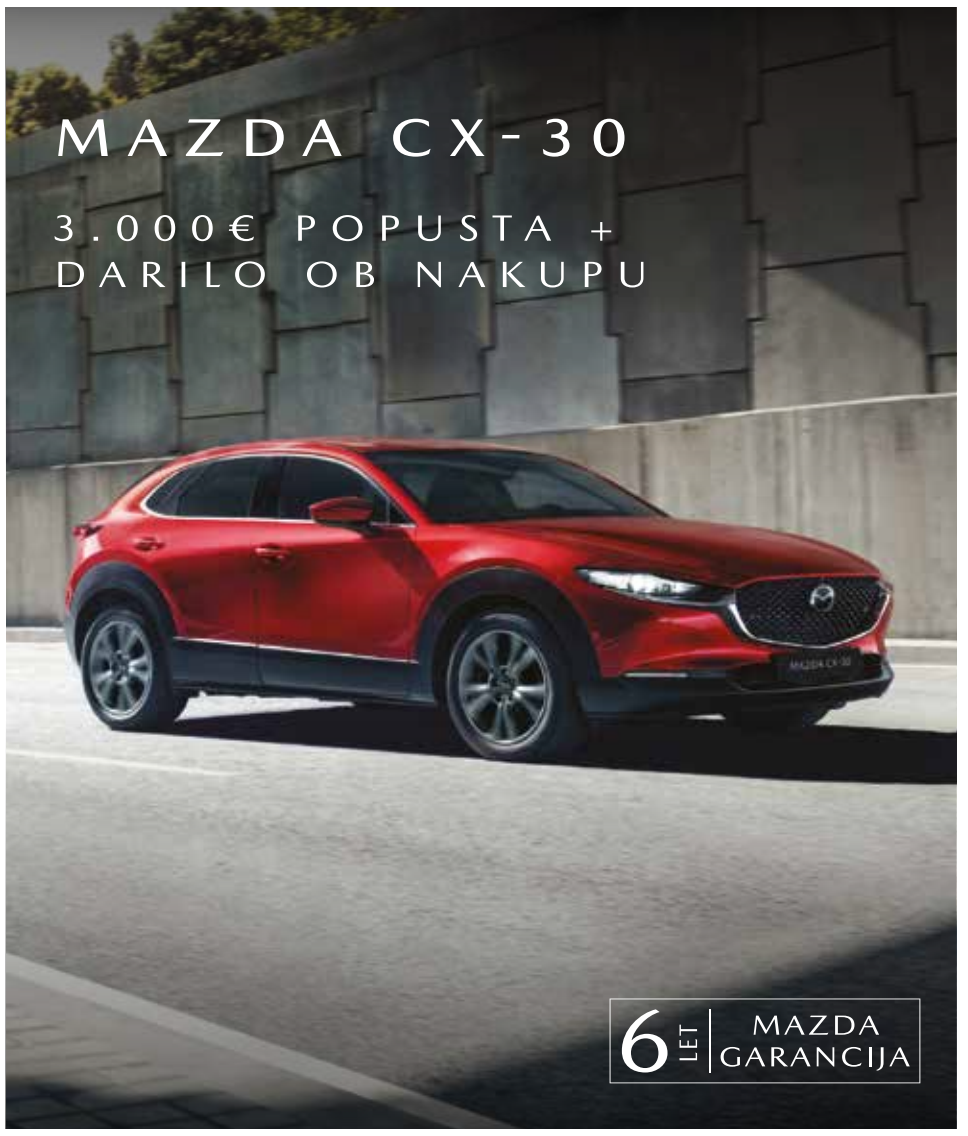

INTERCLASS CARS D.O.O.
Gorjupova 1 I 1000 LJUBLJANA
interclass.mazda.si

OPTIKA LARA
LOGATEC in ŽIRI

V mesecu maju izkoristite izredno priložnost in do očal pridete ceneje.

Do kvalitetnega pregleda pri okulistu in do novih očal hitro in ugodno.
Velika izbira, strokovno osebje in ugodne cene.

BREZPLAČEN PREGLED

60,00 € ZA NOVA OČALA

35 % POPUSTA NA SONČNA OČALA

Bon velja za nakup novih očal v vrednosti nad 250 €. Popusti se ne seštevajo. Brezplačne pregled velja ob nakupu očal.

Naročite se na pregled:
LOGATEC (01) 754 21 50
ŽIRI (04) 510 63 80

CIRCULUM
VAŠ OBROČ VARNOSTI

ZAUPAJTE NAM VAROVANJE DOMA ALI PODJETJA

OBJEKT VARUJE CIRCULUM

VIDEONADZOR, PROTIVLOMNI IN PROTIPOŽARNI VARNOSTNI SISTEMI

- 24-urna pripravljenost na intervencijo
- hitra odzivnost in intervencija ob sprožitvi alarma
- priklop sistema na varnostno nadzorni center
- servis in montaža
- kakovost in strokovnost

POKLIČITE NAS

Cankarjev trg 11, 1360 Vrhnika
070 399 044
www.circulum.si

- Avtohiša SEVER, pooblaščeni serviser in prodajalec vozil Opel.
- Pogodbeni partner zavarovalnic: Triglav, Sava, Generali, Allianz.
- Nudimo cenitve škod in kleparska ter ličarska popravila vseh vrst vozil.

AH SEVER

Avtohiša Sever
Sinja Gorica 112, 1360 Vrhnika
Tel.: 01 750 6 330
www.opel-sever.com

Kombinirana poraba goriva (po WLTP-ciklu): 4,4–6,0 l/100 km, poraba električne energije: 15,8–6,2 kWh/100 km ter izpusti CO_2: 0–135 g/km. Emisijska stopnja: EURO 6. Specifične emisije dušikovih oksidov (NO_x): 0–0,0460 g/km. Trdi delci: 0,00052 g/km in število delcev: 0,0900 $*10^{11}$/km pri dizelskih motorjih. Ogljikov dioksid (CO_2) je najpomembnejši toplogredni plin, ki povzroča globalno segrevanje. Emisije onesnaževal iz prometa prispevajo k poslabšanju zunanjega zraka. Prispevajo zlasti k čezmerno povišanim koncentracijam ozona, delcev PM_{10} in $PM_{2,5}$ ter dušikovih oksidov. Več informacij je na voljo na www.opel-sever.com. Pridržujemo si pravico do spremembe ponudbe. Slika je simbolna.

INŠTALACIJE BIZJAN
VODOVOD | OGREVANJE | PLIN
PREZRAČEVANJE
031/244 495 041/688 211
instalacije.bizjan@gmail.com

centralno ogrevanje · vodovodne inštalacije · adaptacije · plinske inštalacije · toplotne črpalke · kotli na drva, pelete, sekance · rekuperacija

VIESSMANN NIBE KWB
KRONOTERM Helios
DAIKIN BIODOM

Iščemo osebo za pomoč v pisarni in skladišču.

Peugeot FlexCare jamstvo: 7 let vožnje brez skrbi

Pri Peugeotu so jamstvo FlexCare svojih priljubljenih modelov 208 in 2008 s petih podaljšali na sedem let. S tem sporočajo, da verjamejo v kakovost in zanesljivost svojih vozil, voznikom Peugeota 208 in 2008 pa zagotavljajo brezskrbno vožnjo dolgih sedem let.

Leta 2024 se je zgodila ena največjih prelomnic v zgodovini avtomobilizma. S ciljem večje varnosti v cestnem prometu je Evropska komisija sprejela ukrep, da morajo biti vsa nova vozila opremljena s celo vrsto elektronskih nadzornih in asistenčnih sistemov. Med omenjenimi obveznimi tehnologijami v novih vozilih so samodejni zavorni sistemi, sistemi za ohranjanje vozil na voznem pasu, sistem za spremljanje hitrostnih omejitev in opozarjanje na prekoračitev hitrosti ...

Foto: Peugeot - Lastniki modelov 208 in 2008 lahko tudi po preteku tovarniške garancije, ki velja dve leti, brezskrbno vozijo vozilo še nadaljnjih pet let oziroma do 100.000 prevoženih kilometrov. Jamstvo Peugeot FlexCare krije stroške mehanskih, električnih ali elektronskih okvar z vključenimi stroški dela.

Sodobni avtomobili postajajo računalniki na kolesih, opremljeni s številnimi senzorji, radarji in kamerami. Za vrhunski in varen avto, kot sta danes Peugeot 208 in 2008, računalničarji napišejo na desetine milijonov vrstic kode. Danes ima novo vozil že več kot 30.000 posameznih delov, ki zajemajo različne sisteme in komponente, kar poudarja zapleten inženiring in kompleksnost, ki je vključena v izdelavo avtomobila.

Jamstvo ključno za brezskrbno lastništvo vozila

Ena najboljših prednosti nakupa novega avtomobila je brezskrbnost, ki jo ponuja tovarniška garancija. Če gre kaj narobe, na primer zaradi okvare, proizvajalec avtomobilov vozilo popravi. Tovarniška garancija deluje kot varnostna komponenta, a to velja le prva leta lastništva. Ko se tovarniška garancija izteče, zaradi kompleksnosti vozil v ospredje stopajo jamstva. Storitev Peugeot FlexCare jamstvo krije stroške mehanskih, električnih ali elektronskih okvar z vključenimi stroški dela na modelih Peugeot 208 in 2008 tudi po preteku tovarniške garancije. Kar sedem let oziroma do 100.000 prevoženih kilometrov!

Sedemletno jamstvo kot dokaz zaupanja v kakovost in zanesljivost

S sedemletnim jamstvom Peugeot FlexCare želijo pri Peugeotu strankam jasno dokazati zaupanje v kakovost in zanesljivost vozil Peugeot. Pobuda potrjuje, da Peugeot stoji za svojimi vozili, saj zagotavlja sedemletno jamstvo brezskrbno uporabniško izkušnjo. Ta zajema vsa vozila znotraj modelne palete 208 in 2008 ne glede na pogonski sklop. Peugeot FlexCare jamstvo lahko sklenete za vozila Peugeot s termičnim motorjem, za 100% električna vozila in hibridna vozila.

Peugeotova vozila bodo bolje ohranjala vrednost

Kompleksna vozila s tako napredno strojno in programsko opremo morajo biti redno in skrbno vzdrževana. Jamstvo velja le v pooblaščeni servisni mreži Peugeot, saj lahko le tam zagotavljajo standardizirane postopke, imajo usposobljen kader, certificirano opremo v delavnici in uporabljajo preverjene nadomestne dele. *To omogoča ohranjanje kakovosti in zanesljivosti vozil ter navsezadnje tudi varnost strank.* Vzdrževanje v pooblaščeni mreži pomeni tudi, da bodo vozila Peugeot bolje ohranjala vrednost na dolgi rok.

Jamstvo tudi za starejša vozila

Jamstvo lahko sklenejo lastniki vseh vozil Peugeot letnik 2021 in mlajši, in sicer vse do osem let, oziroma do 200.000 kilometrov. Jamstvo se mora skleniti v roku dveh let od začetka veljavnosti tovarniške garancije vozila in se nato lahko postopoma podaljšuje, tako glede na število prevoženih kilometrov, kot časovno obdobje. Pri Peugeotu opozarjajo, da se mora jamstvo podaljšati pred koncem veljavnega jamstva, ali gre za časovno obdobje ali število prevoženih kilometrov. Naj bo vsak dan in vsaka minuta, ki jo preživite v vašem vozilu Peugeot, brezskrbna. Prehitite nepričakovane dogodke in neljube pripetljaje in se še danes odločite za jamstvo vašega vozila Peugeot, ki vam tudi po preteku tovarniške garancije proizvajalca zagotavlja brezskrbnost na vsakem ovinku.

Kaj je razlika med garancijo in jamstvom?

Garancija je zakonsko obvezna zaščita, ki jo proizvajalec zagotovi ob nakupu novega vozila. Jamstvo je prostovoljna dodatna zaščita za vzdrževana vozila v pooblaščeni mreži Peugeot, ki jo Peugeot omogoča poleg tovarniške garancije. Vključuje kritje mehanskih, električnih ali elektronskih okvar z vključenimi stroški dela v okviru pooblaščenih servisov in je ekvivalent tovarniški garanciji. Vključuje tudi brezplačno asistenco, ki je na voljo 365 dni na leto, sedem dni na teden in 24 ur na dan. Doma ali v tujini.

Foto: Peugeot - Jamstvo Peugeot FlexCare vključuje tudi brezplačno asistenco, ki je na voljo 365 dni na leto, sedem dni na teden in 24 ur na dan. Doma ali v tujini. S sklenjenim jamstvom ste lahko brezskrbni v primeru okvare vozila in vleke, kadar vozila ni mogoče popraviti na kraju samem.

Prijavi se na testno vožnjo

Pridobi ponudbo

Naročnik: Avto Lev d.o.o.

AKCIJSKA PONUDBA
Ob nakupu novega vozila Peugeot vam prvi servis podarimo.*
* Ponudba velja za fizične osebe za vsa kupljena in dobavljena vozila do 30. 6. 2025.

PEUGEOT
AVTO LEV

Pooblaščeni prodajalec in serviser vozil Peugeot,
Ljubljanska cesta 16, 1360 Vrhnika, tel.: 01 755 8010,
www.prodajalec.peugeot.si/avto-lev

deminox
BUSINESS INTELLIGENCE

IŠČETE **ZANESLJIVO RAČUNOVODSTVO** ZA VAŠE PODJETJE?

DEMINOX - PRAVA IZBIRA ZA BREZSKRBNO POSLOVANJE

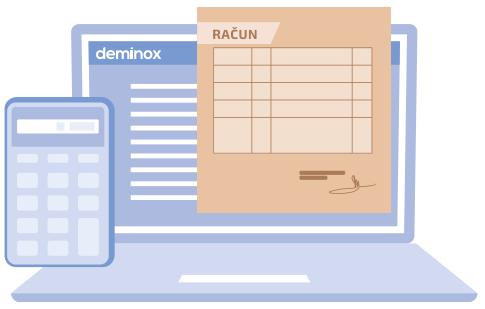

Deminox d.o.o.
Pot na Košace 17,
1360 Vrhnika

T: **031 362 865**
E: **info@deminox.si**

www.deminox.si

NAŠE PREDNOSTI:
- Osebni pristop
- Celovitost storitev in strokovnost
- Natančnost, zanesljivost, zaupnost
- Tehnološka podpora in digitalizacija

BONUSI ZA NOVE NAROČNIKE:
- Prvi mesec vodenja računovodstva brezplačno.
- Dve uri brezplačnega svetovanja v okviru naših storitev.

ENOSTAVNO, **DOSTOPNO** IN **PRILAGOJENO** VAŠIM POTREBAM

POVEŽITE SE Z NAMI, Z VESELJEM VAM PRIPRAVIMO PONUDBO!

GREŠ Z NAMI NA POČITNICE?

TABORI V KRANJSKI GORI
• ANGLEŠČINA •
• TABORNIŠKE VEŠČINE •
• ŠPORT •

6 - 14 let

www.zveza-anitaogulin.si

Blagomix LOGATEC
VINILNE TALNE OBLOGE
CENE OD 13€ DO 21,90€ / m²
v SALONU JE POLOŽENIH 19 RAZLIČNIH VZORCEV
Najdete nas: IOC Zapolje III/12 1370 Logatec
za vse informacije pošljite email blago.mix@blagomix.si

Trgovina Blagomix do 60% POPUSTA na določene označene izdelke
s.Oliver
Popust se obračuna pri blagajni. Popusti se med seboj ne seštevajo.

KUPON Trgovina Blagomix
Pod Hruševco 48c, Vrhnika
10% 10 % popust na vse izdelke s.Oliver
Kupon je veljaven od 29.04.2025 do 30.05.2025 in ga predložite na blagajni. Ne velja na že znižane izdelke.

KUPON Trgovina Blagomix
Pod Hruševco 48c, Vrhnika
10% 10% na vse SPODNJE PERILO
Kupon je veljaven od 29.04.2025 do 30.05.2025 in ga predložite na blagajni skupaj z izbranim izdelkom.

KUPON Trgovina Blagomix
Pod Hruševco 48c, Vrhnika
10% 10% popust NA VSE DOLGE MAJICE in PULOVERJE
Kupon je veljaven od 29.04.2025 do 30.05.2025 in ga predložite na blagajni skupaj z izbranim izdelkom.

KUPON Trgovina Blagomix
Pod Hruševco 48c, Vrhnika
10% 10% popust NA VSE DOLGE HLAČE
Kupon je veljaven od 29.04.2025 do 30.05.2025 in ga predložite na blagajni skupaj z izbranim izdelkom.

POLIGON LOGATEC
VARNA VOŽNJA
Tečaji varne vožnje za voznike začetnike in izbris kazenskih točk
www.varnavoznja.eu
info@varnavoznja.eu • 051 223 161 • 041 527 650

20% 20% popust NA VSE NOGAVICE
Izbrani dnevi od: 30.4. – 16.5. in 30.5. 2025

AVTO LEV d.o.o. PE VRHNIKA, Ljubljanska cesta 16, 1360 Vrhnika, tel. 01 755 80 10

MojaObčina.si

MALI OGLASI

Storitve

Šiviljske storitve, Ob progi 8, 1360 Vrhnika, Tel.: 031 433 163.

Posamezna in skupinska psihoterapija na Vrhniki. Strokovna pomoč pri osebnih izzivih. Informacije in prijave na št.: 040 126 826, Ana Podlipnik www.motivacijainsvetovanje.si

Nudim čiščenje stanovanj in pomoč v gospodinjstvu tel.031 558 071.

Nudim pomoč v gospodinjstvu (čiščenje) in enostavnejša dela urejanja okolice (pletje vrta ipd.). Tel: 040 127 345.

Če kdaj potrebujete, da vam kdo sprehodi psa ali popazi na otroka – 040 127 345 (Maja).

Iščemo učiteljico/učitelja klavirja za poučevanje na Vrhniki. Zainteresirani pokličite na št. 031-272-900, Mojca.

Krajšanje, ožanje, menjava zadrg, krpanje, izdelava dekorja za stanovanje, gostinstvo (zavese, prti, blazine) in serijsko šivanje nudim. Šiviljstvo Rihar, s. p., Vrti 16, 1356 Dobrova. Že od leta 1999. Tel.: 041 341 862.

Fizioterapevtsko pomoč na domu za starejše nudim. Tel: 041 658 170.

Manikura. Sprejemamo nove stranke v CallArt Studiu na Opekarski c. 16, Vrhnika. Tel.: 041 798 188.

Nudim storitev medicinske pedikure, estetske pedikure, nohtne protetike in sponk, keratinsko vihanje trepalnic, oblikovanje in barvanje obrvi, trepalnic, depilacijo ... Špela Osredkar, s. p., Verd 187, Vrhnika. Tel.: 069-700-650 (delovnik po dogovoru).

Slika je lahko lepo darilo. Originalne slike z motivi vrhniške okolice v akvarelni in mešani tehniki ugodno prodam. Tel.: 040362763.

Nepremičnine, gradnja

Delavnica, samostojen objekt, 130 m², višina stropa 3,2 m. Ima skladiščni prostor na podstrehi, velikosti 100 m². Objekt je obnovljen, primeren za več vrst poklicev – gumarstvo, mizarstvo, kovinska galanterija ... Vsa infrastruktura v objektu. Lokacija: Zaklanec. Tel.: 071 259 440.

Mizarska delavnica, 100 m2, oddam v najem. Borovnica. Tel.: 041 670 726.

Kupim zazidljivo parcelo do 1.000 m2 za manjši gospodarski objekt, relacija Brezovica–Logatec, ali za že zgrajen objekt do 200 m2. Tel: 041 223 940.

Kmetijstvo

Seno v kockah, okroglih suhih balah in zavite silažne bale, prodam (okolica Ljubljane). 041 412 786

Seno, kocke, prodam. Tel.: 031 852 871.

Suha bukova drva prodam. Mogoč razrez in dostava. Tel.: 041 390 657.

Čebelnjak z osmimi AŽ-panji v okolici Vrhnike, delujoč, z vso pripadajočo čebelarsko opremo, oddam oziroma iščem pomočnika; lahko tudi začetnika v čebelarjenju. Za dogovor pokličite na 041 666 222.

Prodam brano Gorenc (180 cm) in veliko Stihlovo motorno žago. Prodam tudi kosilnico Alko z grebenom. Tel.: 040 850 104.

Prodam seno in steljo v okroglih balah. Tel: 040 959 205.

Prodam oljčno olje iz domačega oljčnika na otoku Krku. Dnevno hladno stiskano iz neškropljenih oljk. Cena 16 evrov za liter. Prevzem Horjul, tel.: 041 474 888.

Prodam kovinske plastificirane kole, dolžine 2,10 m in 1,8 m. Primerni so za oporo paradižnikom in drugim vrtninam. GSM 068 605 507.

Na manjši kmetiji (ranču s konji) sredi gozda, na hribu nad Ligojno, iščemo pomoč pri vsakdanjih lažjih opravilih (čebele, košnja, čiščenje gozda, urejanje okolice ...). Plačilo po dogovoru. Primerno tudi za mlajše upokojence, ki imajo veselje do aktivnosti na svežem zraku in prijetnem okolju. Informacije na tel. št. 041 666 222.

Ostalo

Starinsko omaro, kuhinjsko kredenco, mizarsko mizo, skrinjo, mizo, stole, klop ... kupim 041 623 165.

Leseni kolesi od velike kočije, premera 1,3 m, primerni za okras ali lestenec, prodam. 031 819 330

Kleparska ali kovaška ravnalna miza (železna plošča), 100 x 90 cm, debeline 9 cm, z okroglo odprtino 48 cm, teža cca 550 kg na podstavku, prodam. 071 259 440

Hidravlično dvigalo — žirafa za avtomehanike, dvojna funkcija, maksimalni dvig 320 cm, dvižna moč cca do 900 kg, prodam. 031 819 330

Prodam, ugodno, kotel za žganjekuho, 80 l, motorno škropilnico STIHL, elektrovarilni aparat, 100 amperov, inoks posodo – 120-litrsko. Inf. kadarkoli na št. 041 840 512 (Vrhnika).

Regal iz nerjavečega jekla, 195 x 153 x 42 cm, s 5 steklenimi policami širine 81 cm in 5 steklenimi policami širine 71 cm, prodam. Regal je sestavljiv. 031 819 330

Umetno kovane podstavke za steklenice — buteljke, prodam. Tel.: 031 819 330,

Umetno kovana stropna luč, premer 33 cm, 2 komada, prodam. Tel.: 031 819 330, Janez

Stenski obešalnik umetno kovan, 83 x 31 cm, polička 22 cm, prodam. 031 819 330, Janez

Tri lisičje kože, ustrojene, in kučmo iz lisičjega krzna prodam. Tel.: 070 670 933.

Ženski krzneni plašč (nutrija), velikost 42, dvakrat oblečen, prodam. Tel.: 070 670 933.

Varilni aparat za avtogeno varjenje, kisik (200 barov), acetilen, velike jeklenke na vozičku z manometrom, dolge cevi ... 031 819 330

Lestev, trodelno, leseno, sestavljivo, daljšo; (2 x 4,30m in 4,00m), ugodno prodam, za 100,00 eurov ali še manj. 031/844-575.

Spalnico, starejšo, z vso opremo: posteljama, nočnima omaricama, večjo omaro s petimi vrati, ogledalno omarico, manjšo omaro, mizo in stola, po ogledu in dogovoru, zelo ugodno, prodam. 031/844-575

Prodam 40 vinilk, 30 cedejk in 140 kaset. Tel.: 031 330 918.

Prodam dobro ohranjen trosed, dolžine 175 cm, rdeče barve. Tel.: 041 435 977.

Prodam motorno žago Stihl 51. Tel.: 040 850 104.

Prodam lovske trofeje (srnjadi, prašič, gams). Tel.: 01 364 12 88.

Diatonično harmoniko, Kucler ali Železnik, kupim. Tel: 051 311 573.

Kotel za žganjekuho, 65-litrski, in stiskalnico za sadje, 65-litrsko, prodam. Prodam tudi zelo dobro ohranjeno moško kolo Lombardo Ortel 100. Tel.: 051 214 979.

Revija Gaia, letnik od 1998 do 2015, ugodno prodam. 041 641 653

Časopis Pavliha, letnik 1976, vezan v knjigo, ugodno prodam. 041 641 653.

Prodam dva tri leta stara jogija, zelo lepo ohranjena, velikost 90 x 200 cm. Cena 100 €. GSM: 051 320 427.

Prodam kolo – novo žensko električno cestno kolo. Velikost okvirja 17 col, baterija Samsung 25AH/900WH. Tel.: 031 533 108.

Prodam maturantsko modro moško obleko, znamke Giovanni Galli, material 100 % volna, velikost 48, slim fit. Podarim elegantno srajco, manšetne gumbe in metuljčka. Cena 100 evrov. Tel.: 070 861 240.

Smetnjak za stanovanje, 30 x 30, viš. 46 cm, iz kakovostne plastike Rotho, ugodno. Temno siv, črn pokrov, odpira se z nogo. Kratek čas rabljen, kot nov, čist. Tel.: 051 258 004.

Avtoprikolico, nadgradno s cerado, 180 x 110 cm, TPV amigo. Tel.: 031 852 871.

TV zvočni sistem BOSE za TV sprejemnik s priključki, daljincem in navodili ugodno prodam. Zelo malo uporabljen, odličen zvok, deluje brezhibno. INF: 051258004.

Thule, univerzalni strešni nosilci za avto – dve prečki s ključavnico, in THULE 2 nosilca za kolesi, model FreeRide 532 - le dvakratrabljeno, s ključavnico. Lepo ohranjeno, kot novo, ugodna cena. Lahko pošljem fotografije. INF: 051258004.

Retro kovček, 70 x 40 x 18cm, rjave barve, trdi karton, lakiran kovinski ročaj, delujoča kovinska zapirala ... Za zbiratelje, dekoracijo, gledališke predstave ... INF: 051258004.

Harmonika, diatonična, Zupan, velikost 33 cm, Slakov gumb, totter midi, v kovčku, ohranjena, zelo ugodno prodam. Tel.: 071 259 440.

Inštrukcije

Nudim učno pomoč šoloobveznim otrokom. Po izobrazbi sem pedagoginja in imam veliko izkušenj ter zagotavljam odlične rezultate. Več informacij: 051 346 179

Inštruiram matematiko za osnovno in srednjo šolo, tudi na vašem domu. Informacije na telefonsko številko: 031 392-842.

Ponujam inštrukcije za angleščino za osnovnošolce, pa tudi za srednjo šolo. instrukcije.anglescine.vrhnika@gmail.com

Nudim inštrukcije (ob celostnem pristopu glede na individualnost posameznika), OŠ in začetek SŠ. Matematika, biologija, slovenščina, potencialno tudi še kateri drug naravoslovno-tehniški predmet. Tel.: 040 127 345 (Maja).

Z veseljem nudim učno pomoč učencem do 6. razreda pri vseh predmetih. Sem prof. razrednega pouka, imam dolgoletne izkušnje. Zagotavljam tudi dobre rezultate. Če vaš otrok potrebuje pomoč, me lahko pokličete po telefonu, št. 041 283 284, Barbara.

Angleščina za OŠ – umirjeno in malo drugače. Inštrukcije na svojem domu na Vrhniki nudim učiteljica, prof. angl. E-naslov: zavedanje.si@gmail.com

Na vašem domu nudim inštrukcije kitare, glasbe in nemščine za OŠ, SŠ in odrasle ter učno pomoč za OŠ pri družboslovnih predmetih. Lokacije: Vrhnika, Log - Dragomer, Horjul, Brezovica, Dobrova - Polhov Gradec. Pišite na tea.korencan@guest.arnes.si

Ponujam inštrukcije španščine za osnovno in srednjo šolo. Tel. št.: 030 689 854, Eva

Nudim inštrukcije iz angleščine za osnovno šolo. Sem izkušena učiteljica, prof. angl. Tel.: 031/ 781-242, Polona.

Nudim učno pomoč in inštrukcije za OŠ in prvi letnik SŠ (mat., ang., fiz. in po potrebi še druge predmete). Tel.: 040 127 345 (Maja).

Nudim inštrukcije glasbe in klavirja (za otroke in odrasle) in učne ure pri osnovnošolskih predmetih (do 6. razreda). Prisegam na prvo kratko srečanje, da se najprej spoznamo. Lokacije: na vašem domu ali pri meni (Brezje pri Dobrovi). Kontakt: darbeatime@gmail.com (Darja).

Starine

Odkupujem vse vrste starin: mizarske ponke, skrinje, orodja, kipe in drugo. Tel.: 051 258 936.

Kupim stare figurice PEZ. 031 878351.

Lesena kolesa od velike kočije, premera 1,3 metra – za okras ali lestenec. Prodam. Telefon: 071 259 440.

Steklenice pletene, 15 l, 10 kom, za žganje ali vino, cena 15 eur, prodam. 031 819 330

Iščem stare stripe in albume s sličicami. Če imate takšne predmete, ki jih želite prodati, se, prosim, oglasite. Osebni prevzem. Nudim pošteno ceno. Tel.: 041276687, Roman.

Zahvala

Želite tudi vi objaviti zahvalo?

Pošljite nam jo po e-pošti :
nascasopis@zavod-cankar.si
(besedilo v wordu, sliko v priponki)
ali po klasični pošti na:
Naš časopis, Tržaška 9, 1360 Vrhnika

Cena zahvale je 68,72 eur z ddv.
Zraven pripišite naslov in telefon.

ŽALNO PETJE

Pevci Okteta Raskovec polepšamo slovo od vaših najdrajžjih.

Kulturno društvo Krizantema
www.kd-krizantema.si
Franci Končan, 041 730 559

ZAHVALA

TEREZIJA ŠUŠTERŠIČ,
roj. Fabjan
(27. 7. 1932 – 11. 3. 2025)

Iskreno se zahvaljujemo vsem sorodnikom, sosedom, znancem in prijateljem za izrečeno sožalje, darovano cvetje in sveče. Hvala vsem, ki ste jo pospremili na njeni zadnji poti. Še posebej se zahvaljujemo Danici Hadalin za neprecenljivo pomoč pri negi in vsakodnevni oskrbi na domu. Prav tako se zahvaljujemo tudi požrtvovalnim prijateljem in sosedom: Teji Žučko, Anici Kozlevčar, Mileni in Andreju Velkavrhu, ki so bili vedno dosegljivi in pripravljeni pomagati kadarkoli ob vsakem času. Zahvala velja tudi Lini Nagode za prelepe zanje besede in tudi Oktetu Raskovec ter Marini Bilić za glasbeno slovo. Hvala Urgentni službi ZD Vrhnika, ki je nemalokrat prihitela na pomoč, Primožu Rusu, dr. med. spec., in Studiu R za dosledno zdravniško oskrbo. Hvala tudi Pogrebni službi Vrhovec za brezhibno organizacijo pogreba. Hvala vsem, ki ste jo imeli radi!

Vsi njeni

Vsi bomo enkrat zaspali,
v miru počivali vsi,
delo za vselej končali,
v hišo Očetovo šli.
Takrat, zvonovi, zvonite ...
(A. M. Slomšek)

ZAHVALA

JANEZ TOMC
(21. 11. 1940 – 21. 3. 2025)

Iskreno se zahvaljujemo vsem sorodnikom, prijateljem, znancem, nekdanjim sodelavcem, sovaščanom Zabočevega in vsem drugim, ki ste nam izrekli sožalje v teh težkih trenutkih ter darovali sveče in cvetje. Še posebej se zahvaljujemo patronažni sestri Mariji za redno oskrbo na domu, zdravniku dr. Srđanu Mančiću iz ZD Borovnica in osebju KOŽB iz UKC Ljubljana za pomoč v njegovih zadnjih dneh. Hvala g. županiku Janezu Šilarju za lepo opravljen pogrebni obred, Pogrebni službi PIETA in pevcem za lepo petje. Hvala tudi vsem, ki ste ga pospremili k večnemu počitku.

Žalujoči: vsi njegovi

Pride čas,
ko si srce izmučeno želi le spati,
v sen večni potovati,
ko življenje je zaključeno.

ZAHVALA

V 101. letu je tiho odšla od nas naša draga mama, babica, prababica, tašča, sestra in teta

FRANČIŠKA KOVAČIČ,
rojena Krže
(22. 2. 1925 – 1. 4. 2025)

Iskreno se zahvaljujemo vsem sorodnikom, prijateljem, sosedom in znancem za izrečeno sožalje in misli tolažbe ter darove za svete maše in sveče. Še posebej se zahvaljujemo patronažni sestri Suzani, socialnim oskrbovalkam, Vesni, Nadji, Slavici in Nini, ter fizioterapevtu Samu Murnu. Zahvaljujemo se tudi županiku Mohorju Rihtaršiču za cerkveni obred, Pogrebni službi Vrhovec, pevcem za sočutno petje in Cvetličarni cvetje – darila Karmen. Hvala vsem, ki ste jo pospremili na njeni zadnji poti.

Vsi njeni

Le zakaj odšel si stran?
V srcu stiska bolečina.
Mar te res ne bo nazaj?
V nas ostaja zdaj praznina.

PETER FILIPIČ
(18. 2. 1950 – 16. 3. 2025)

Ob boleči izgubi ljubega moža, očeta in starega ata se zahvaljujemo vsem sorodnikom, sosedom ter znancem za izrečeno sožalje, darove, cvetje in sveče. Hvala Onkološkemu inštitutu Ljubljana, ZD Vrhnika in patronažni službi. Hvala Pogrebni službi Lavanda, cerkvenemu pevskemu zboru, župniku, pogrebcem, skupini Odoica ter Katarini in Gašperju za ganljive poslovilne besede. Iskrena hvala vsem, ki ste ga imeli radi in ga v velikem številu pospremili k večnemu počitku.

Vsi njegovi

ZAHVALA

Drugega januarja je za vedno zaprl oči ljubljeni mož, oče, dedek

JANEZ KLOBUČAR
z Vrhnike.

K zadnjemu počitku smo ga pospremili na ladji v Valdoltri. Vsem, ki so nam v težkih in bolečih trenutkih stali ob strani in nam izrekli iskreno sožalje, se iz srca zahvaljujemo. Dragi naš ati, vedi, da nas pot vodi tja, kjer sredi tišine spiš, a v naših srcih za vedno živiš.

Globoko žalujoča žena Tončka, sin Damir z družino, hči Tanja z družino. Zelo ga bodo pogrešali vnuki Aljaž, Jerneja, Katja, Julija, Sofia in Žan.

KAMNO SEŠTVO
DOLNIČAR
OKENSKE POLICE • STOPNICE
KUHINJSKI IN KOPALNIŠKI PULTI
PORTALI • BALKONSKE OBROBE
NAGROBNI SPOMENIKI
Dolničar d.o.o., Sinja Gorica 34, Vrhnika, tel.: 040 223 105
e-mail: marko.dolnicar@siol.net

LAVANDA
POGREBNE STORITVE
MARJAN ŽVOKELJ S.P.
PODOLNICA 33, HORJUL
041 747 646 DOSEGLJIVI 24 UR
www.usluge-lavanda.si

VRHOVEC
POGREBNE STORITVE
DRENOV GRIČ 128, VRHNIKA
Celotne pogrebne, pokopališke in cvetličarske dejavnosti na območju občin Vrhnika, Dobrova-Polhov Gradec, Horjul, Log
VSE NA ENEM MESTU
041 637 617
031 716 176
DOSEGLJIVI 24 UR
WWW.VRHOVEC.EU
EDINI POOBLAŠČENI IZVAJALEC POKOPALIŠKE DEJAVNOSTI NA POKOPALIŠČU VRHNIKA

POGREBNA SLUŽBA PIETA
24-urna dosegljivost
Franci Tršar s.p.
Gabrče 9, 1360 Vrhnika
e-pošta: franci.trsar@siol.net
pieta.trsar@gmail.com
www.pieta.si
031 774 939
051 371 177
041 930 936
Delujemo na območju občin Vrhnika, Borovnica, Log-Dragomer in Brezovica.

ZAHVALA

Z globoko žalostjo sporočamo, da je v večni mir zaspala

HILDA VUK

(10. 2. 1959 – 2. 4. 2025)

Bila je ljubljena žena, mama, teta, sestra in prijateljica. S hvaležnostjo se spominjamo vseh lepih trenutkov, ki nam jih je podarila. Zahvaljujemo se vsem, ki ste bili v teh težkih trenutkih z nami in nas podprli. Vaša prisotnost nam pomeni neizmerno.

Počivaj v miru.

Samo to še opravim,
samo to še postorim,
potem se spočijem
in umirim.

ZAHVALA

ANTONIJA KOŽUH

(3. 6. 1941 – 31. 3. 2025)

Ob boleči izgubi mame, babice in prababice se iskreno zahvaljujemo vsem sorodnikom, prijateljem in znancem za izrečene besede sožalja, ter podarjeno cvetje in sveče. Hvala vsem, ki ste bili z njo v najtežjih dneh in vsem, ki ste jo pospremili na zadnji poti. Iskrena hvala zdravniku, dr. Primožu Kušarju za strokovno pomoč in podporo. Posebna zahvala pa gre tudi župniku Bogdanu Oražmu, pogrebni službi Lavanda in pevcem, ki so poskrbeli za pogrebno slovesnost.

Vsi njeni

Solza, žalost, bolečina
te zbudila ni,
a ostala je tišina,
ki močno boli.
(T. Pavček)

Ob smrti našega dragega moža, očeta, dedka in brata

JERNEJA MODICA

(16. 8. 1943 – 29. 3. 2025)

se iskreno zahvaljujemo za vse darove in pomoč. Še posebno dr. Nini Kafelj Jere, urgentni službi, sestram, domu za ostarele in negovalkam. Lepa zahvala velja tudi Mari Žust, ki nam je bila vedno pripravljena pomagati, ko smo jo potrebovali, in preostalim sosedom.

Družina Modic

Kdor živi v spominu drugih,
ni mrtev, je samo oddaljen.
Mrtev je tisti, ki ga pozabijo.
(Kant)

ZAHVALA

IVANA HLADNIK

(13. 5. 1938 – 9. 2. 2025)

Ob boleči izgubi naše drage mame se iskreno zahvaljujemo vsem sorodnikom, sosedom, znancem in prijateljem za vse čuteče besede, stiske rok, darovane sveče in cvetje.Hvala g. Mohorju Rihtaršiču za lepo opravljen obred in Kvartetu Grm za lepo petje. Hvala vsem, ki ste jo pospremili na njeni zadnji poti.

Vsi njeni

Ljubljeni nikoli ne umrejo.
Živijo, dokler živimo tisti,
ki jih imamo radi.

ZAHVALA

V 80. letu je v večnost odšel dragi mož, ati, ata in pradedek

EGIDIJ GOSTIŠA

(28. 12. 1945 – 13. 3. 2025).

Ob boleči izgubi ljubljene osebe se iskreno zahvaljujemo sorodnikom, prijateljem in znancem za izrečeno sožalje, tople besede, darove, sveče in cvetje. Zahvala tudi gasilcem PGD Bevke za njihov brezpogojni trud, dr. Ireni Brenčič Petrovčič in Urgenci ZD Vrhnika, dr. Barbari Salobir iz Bolnišnice Petra Držaja, duhovniku Miru Šlibarju in diakonu Boštjanu Koprivcu za pogrebno slovesnost, pevcem Okteta Raskovec, Čebelarskemu društvu Vrhnika, Društvu upokojencev Vrhnika in Pogrebni službi Vrhovec za lep poslovilni obred.

Vsi njegovi

Srce je omagalo,
tvoj dih je zastal,
a nate spomin
bo večno ostal.

ANTON BRENČIČ

(13. 6. 1943 – 23.1.2025)

Iskreno se zahvaljujemo vsem sorodnikom, prijateljem in znancem za izrečeno sožalje, darovano cvetje in sveče ter darove za svete maše. Zahvaljujemo se župniku Ladimirju Jaksetiču za lepo opravljen obred in Pogrebni službi Tršar ter pevcem. Hvala vsem, ki ste ga pospremili k večnemu počitku.

Vsi njegovi

Ni smrt tisto, kar loči nas,
in življenje ni, kar druži nas.
So vezi močnejše.
Brez pomena zanje
so razdalje, kraj in čas.
(M. Kačič)

Zapustil nas je dragi

ZDENE MOHAR

(21. 4. 1930 – 23. 3. 2025)

Ob izgubi dragega moža, očeta in dedija se zahvaljujemo vsem, ki ste ga pospremili na zadnji poti. Hvala tudi za darovano cvetje in sveče. Radi bi se zahvalili tudi osebju vrhniškega doma upokojencev, Pogrebni službi Vrhovec ter pevcem za lepo odpete pesmi. Zahvala pa tudi sorodstvu, njegovim prijateljem, Muzejskemu društvu, Društvu upokojencev, Čebelarskemu društvu in Združenju borcev NOB Vrhnika.

Žalujoči: vsi njegovi

Solza, žalost, bolečina
te zbudila ni,
a ostala je tišina,
ki močno boli.

ZAHVALA

BORUT PFAFF (TOMŠIČ)

(5. 3. 1974 – 19. 3. 2025)

Iskreno se zahvaljujemo vsem sorodnikom, sosedom, prijateljem za izrečeno sožalje, cvetje, sveče in vse darove. Zahvala tudi župniku g. Mohorju Rihtaršiču za lepo opravljen obred ter Pogrebni službi Vrhovec in pevcem.

Hvala vsem, ki ste ga pospremili na njegovi zadnji poti.

Žalujoči: žena Renata, sinova Nik in Žan z družino

Nagradna križanka

AVTOR: MATJAŽ HLADNIK

MAJHNA STEKLENA POSODA ZA PITJE

VELIKA KOLIČINA, MNOŽINA

PADEC

Naš časopis

KOPANJE, IZKOP

ORODJE Z REZILI, KI SE VSTAVI V REZKALNIK

SLIKARSKA TEHNIKA Z VODENIMI BARVAMI

GOSTA MESNA JUHA

MANJŠI ZID, ZIDEC

ANNIE LENNOX

ZDENKO VERDENIK

NIKOLA TESLA

SLAP PRI IZVIRU SAVINJE

ČRTA

V ENI POSODI SKUHANA JED NA ŽLICO IZ VEČ VRST ZELENJAVE IN MESA

PESNIK IN PISATELJ FLISAR

RAVNODUŠNOST, BREZBRIŽNOST

GRŠKI LADIJSKI MOGOTEC (ARISTOTELES)

PLAČILO, PLAČA

OTO PESTNER

ZNAMKA ŠPORTNE OPREME

ČASOPISNI SESTAVEK

IZDELOVALEC LECTA

PRIBOR ZA REZANJE

LEONHARD EULER

ŠTEVILO 100

AJDOVSKI SLIKAR, GRAFIK IN FOTOGRAF

VRHOVNI POGLAVAR KATOLIŠKE CERKVE

ZAČIMBA IZ MORJA

ČLOVEK Z VELIKIMI OČMI

GLAVNO MESTO JORDANIJE

SMEROKAZ

MAJHEN, ZANIKRN PES

MANJŠI SVEDER

ZVEZNA DEŽELA AVSTRIJE (GL. MESTO INNSBRUCK)

IZRASTEK NA GLAVI

NALEZLJIVO VNETJE KOŽE

VELEMESTNA CESTA

MOČ

KARTE ZA VEDEŽEVANJE

DRSALEC

DEL KOLESARSKE DIRKE

UBOŽČEK

VASILIJ IVANČUK

AMERIŠKA IGRALKA LEONI

POMOČ: RTINA, ŠEN, VENO PILON

PEVEC DEŽAN

IVERNA PLOŠČA

VISOK GORSKI VRH

TIPKA RETURN, VNAŠALKA

ZVEZA DRŽAV

KNJIŽNI TAT LUPIN

ŠMINKA, RDEČILO

VEČJA TEKOČA VODA

HOKEJIST TERGLAV

ABELOV BRAT

NANCY TRAVIS

ŽIVČNA CELICA

CIGAN

FILOZOF MARX

NEKDANJI RUSKI VLADAR

KRAJ S TOVARNO ALPINA

NAŠA ... KORAKA

4. IN 11. ČRKA

4. IN 19. ČRKA

4. IN 10. ČRKA

SAMOSTOJNA HIŠA

MANJŠE JAJCE

KARIBSKA DRŽAVA

ZDRAVILNA GORSKA RASTLINA

Geslo:

1	2	3	4	5	6	,	7	8	:

9	10	11	7	12	8	12	13	5	4	14	15	7	5	6	10

Nagradno geslo pretekle križanke, ki je potekalo pod pokroviteljstvom **podjetja GGV, d. o. o.**, se je glasilo »Čista voda, čista vest«. Praktične nagrade bodo prejeli: Filip Buček, Mašič Milan, Andreja Hrovat, Marija Rupnik in Špela Godeša. Rešitve za tokratno križanko pošljite najkasneje do 8. maja na naslov Naš časopis, Tržaška cesta 9, 1360 Vrhnika ali na nascasopis@zavod-cankar.si, s pripisom »Nagradna križanka«. **Okrepčevalnica Škrnic'lj, Andrej Belovič s. p.,** bo petim nagrajencem podelila praktično nagrado v vrednosti 20 evrov.

☐ V primeru, da sem izžreban, dovoljujem da Naš časopis objavi moje osebne podatke.

PRIIMEK IN IME:

Elektronski naslov: Telefon:

SUDOKU

Navodila za igranje:
Cilj igre sudoku je izpopolniti mrežo tako, da se v vsakem stolpcu, vrstici in malem kvadratu 3 x 3 le enkrat uporabi ena izmed danih rešitev. Nobena številka ali barva se torej v vrstici, stolpcu ali malem kvadratu ne sme pojaviti dvakrat. Za pomoč pri reševanju si lahko pomagate z zaznamki, ki jih vpišete v prazna polja.

9			1			8		
			8				7	
6		7		9	2		4	
				4			8	
8						2		
2	3		6					5
								4
	1					3		
	4		3				6	

9	2	3	1	7	4	8	5	6
4	5	1	8	3	6	9	7	2
6	8	7	5	9	2	1	4	3
1	7	5	2	4	3	6	8	9
8	6	4	9	5	1	2	3	7
2	3	9	6	8	7	4	1	5
3	9	6	7	1	8	5	2	4
7	1	2	4	6	5	3	9	8
5	4	8	3	2	9	7	6	1

JUNIOR

5	9			6		4		3
					7			
3	6				8			
	5	9		3	2		8	
6			9			2		
	3		1				4	9
				5	9			
			4	2	3			7
	8							

5	9	8	2	6	1	4	7	3
1	2	4	3	9	7	5	6	8
3	6	7	5	4	8	9	1	2
9	1	6	4	3	2	8	5	7
2	8	5	7	1	6	3	9	4
8	3	2	1	7	5	6	4	9
6	7	1	9	8	4	2	3	5
4	5	9	6	3	2	7	8	1
7	4	3	8	5	9	1	2	6

REŠI ME

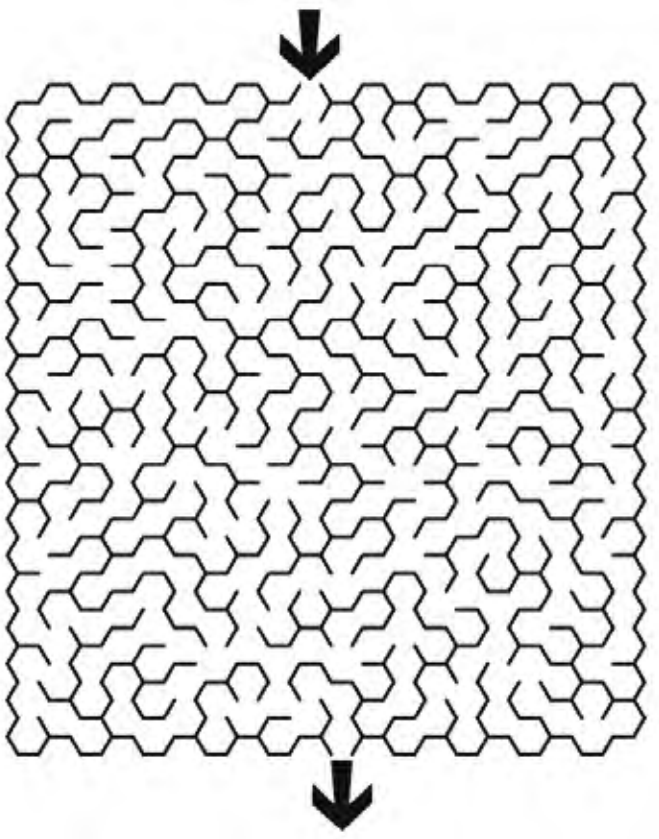

Jajca za zajtrk

Jana vsa razjarjena pred vrati pričaka svojega Franca.
V stanovanje vstopi z oblakom alkoholnega zadaha okoli sebe in šminko na obrazu.
»Predvidevam,« zarenči Jana, »da obstaja zelo dober razlog, da takole priplešeš domov ob šestih zjutraj?«
Franc mirno odgovori:
»Ja. Obstaja, draga Fani.
Pečena jajčka za zajtrk!«

Nesreča

Janez z avtom povozi kokoš. Ustavi in pokliče gospodarico.Vpraša jo: »Je tisto na cesti vaša kokoš?« Gospodarica odgovori: »Hmmm, ne. Naše niso tako ploščate!«

Zgaga

Gost naroči jajčka na oko. Ko poje, pokliče natakarico in naroči:
»Kozarec radenske, prosim. Zgaga me peče.«
»A po jajcih?«
»Ne, po grlu.«

Kalorije

Ravnokar sem skurila 1200 kalorij. Zažgala sem pico.

Kuhanje

Mariji je na kmetiji šlo vse slabše in odločila se je, da bo šla v mesto za gospodinjsko pomočnico. Ko najde družino, jo gospodinja vpraša: »Kuhati znate? Veste, nas je pet.«»Ni problema, doma sem kuhala za trideset svinj!«

Prometna nesreča

Dva avta se zaletita. Šoferja izstopita, eden ima v roki steklenico, ki jo ponudi drugemu: »Namesto da se prepirava, ga cukniva, ostala sva živa.«
Drugi dobro potegne, vrne steklenico in vpraša: »Ali vi ne boste?«
»Jaz bom potem, ko bo alkotest mimo.«

Oglas

Prodam rezervne dela za avto Audi A6, limuzina, črn, metalne barve, letnik 2012. Dele si lahko ogledate v Ljubljani, in sicer od Celovške ceste 150 do 190.

Prepir

»Kje pa imaš moža?«»Eh, sva se skregala, pa je na vrtu.«»Sem bila na vrtu, pa ga nisem videla!«»Malo moraš kopati, da ga najdeš.«

Valentinovo

Če za valentinovo ne boste zaljubljeni, nič hudega. Tudi za dan mrtvih ste bili živi.

Naš časopis **Izdajatelj:** Zavod Ivana Cankarja Vrhnika, katerega ustanoviteljica je Občina Vrhnika. Soizdajateljice: občine Borovnica, Horjul, Dobrova-Polhov Gradec in Log-Dragomer. **Urednik:** Peter Perše. Časopis izhaja praviloma vsak zadnji ponedeljek v mesecu. Brezplačno ga prejmejo vsa gospodinjstva v omenjenih občinah. Ponatis posameznih delov ali celote časopisa za objavo v drugih medijih je mogoč samo s pisnim dovoljenjem uredništva. Uredništvo si pridružuje pravico, da nenaročenih prispevkov ne objavi. Pisma bralcev morajo biti obvezno opremljena s polnim naslovom s telefonsko številko. **Naslov:** Naš časopis, Tržaška cesta 9, 1360 Vrhnika. Uredništvo: 041 336 277, elektronski naslov: nascasopis@zavod-cankar.si.
Celostna grafična podoba Našega časopisa: Studio OKUSI - Vrhnika. Naklada 14 060 izvodov; tisk Tiskarna Salomon. **Cena zahvale:** 68,72 evra. **ISSN:** 2536-4073

5G
NAJBOLJŠE RAZMERJE MED CENO IN KAKOVOSTJO
WWW.BESTBUYAWARD.ORG/SLOVENIA-765B298
BestBuy AWARD
GENERAL • 2023/2024 •
TELEKOM SLOVENIJE: MOBILNI OPERATER
JA, NEOMEJENO.
Z novimi mobilnimi paketi NAJ.
VSI PAKETI NAJ ŽE ZA 9,99 €* NA MESEC
* več na telekom.si
meg@phone
Tolea d.o.o.
Robova cesta 6
1360 Vrhnika
M: 041 342 000
E: mega.phone@siol.net
TelekomSlovenije
Vedno na boljše

BREZŽIČNE ROBOTSKE KOSILNICE
sunseeker elite
RAMDA
Vrtni center
EURO GARDEN
V harmoniji z naravo
VSE ZA UŽIVANJE NA VRTU
20%*
RASTLINA MESECA
OKRASNE TRAVE
20%*
SADIKA MESECA
SLADKI KROMPIR
15%*
+ RAMDA
AKCIJSKA PONUDBA MESECA
Akcija velja za izdelke: RA 698756/T6, RA 698882/Y196V, RA 895753W,
RA 698765L + gratis darilo RA 698767, RA 698764M + gratis darilo RA 698766.
VRTNI CENTER EUROGARDEN | PE DOBROVA PRI LJ I PE KRŠKO I tel. 01 24 25 100
Akcija traja od 1. 5. do 31. 5. 2025 oz. do razprodaje zalog. Popusti se ne seštevajo. Slike so simbolične.
eurogarden.eu