MOST

Glasilo Občine Kanal ob Soči

Letnik XIV - številka 50 december 2016

Iz vsebine:

Ureditev filtracije vode v Avčah 3
Spomin na ustanovni zbor OF za Kanalsko 10
Praznik kostanja v Ligu še živi 17
Pohodi in kulinarika 18–19
Sveti Miklavž z angeli in parkeljni v Kanalu 21
70 let knjižnice v Desklah 30
MOST v očeh mladih 33
Božična večerja 42

Kambreško
Ročinj-Doblar
Avče
Lig
Levpa
Kanal
Kal nad Kanalom
Anhovo-Deskle

OBČINA KANAL OB SOČI

Navodila za pošiljanje prispevkov, fotografij in nagradne križanke

Prispevke za glasilo Most oddajte na spletnem portalu mojaobčina.si, Občina Kanal ob Soči (http://www.mojaobcina.si/kanal-ob-soci). Zaželeno je, da besedila niso daljša od 2000 znakov oziroma 1/2 strani A4 formata. V primeru, da so članki občutno daljši, si uredniški odbor pridržuje pravico do krajšanja le-teh. Članki in fotografije morajo biti opremljeni z imenom avtorja.
Fotografije naj bodo v formatu JPEG, primerne resolucije (min. 300 dpi) in brez vodnega žiga, sicer niso ustrezne za tisk.
Uredniški odbor glasila *Most* si pridržuje pravico odločanja, kateri prispevki bodo objavljeni v tiskani verziji in kateri ne. Vsi poslani prispevki pa bodo objavljeni na spletnem portalu mojaobcina.si/kanal-ob-soci.
Rešeno nagradno križanko pošljite na naslov **Občina Kanal, Trg svobode 23, 5213 Kanal** ali po e-pošti na naslov **mostkanal@gmail.com** s pripisom "*nagradna križanka*", napišite tudi svoje ime, priimek in naslov.
Imena nagrajencev bodo objavljena v naslednji številki glasila *Most*.

Uredništvo

Maja Gerbec

Smo v najbolj čarobnem času v letu. Času lučk, veselih zabav, omamnih dišav, pregrešno dobrih dobrot ..., času prijetnih srečanj in pristnih želja. Naj bo ta čas v letu opomnik, da niso darila tista, ki štejejo ... Naj bo to čas, ko pomislimo na ljudi, ki so nas prehitro zapustili, naj bo to čas, ki ga namenimo tistim, ki jih imamo radi ... Naj bo to čas iskrenih pogovorov, pristnih objemov, sočutja in spoštovanja. Darila pridejo in grejo, čas, ki ga boste namenili svojim najdražjim, in dobra dela, ki jih boste naredili, pa bodo ostali za vedno. V srcih vseh.

Skupaj z vami, občanke in občanke, v tem prazničnem decembru v vaše domove prinašamo jubilejno 50. številko glasila Most. *Podoba, vsebina, pogledi so se skozi leta spreminjali, a nekaj ostaja vedno isto, to, da je to glasilo vseh nas. Hvala, ker nas berete, z nami sodelujete ... Hvala, ker ste del* Mosta. Mosta, *ki povezuje.*

Most
Glasilo občine Kanal ob Soči

http://www.obcina-kanal.si/most

Izdajatelj: Občina Kanal ob Soči, zanj župan ***Andrej Maffi***

Glavna in odgovorna urednica: ***Maja Gerbec***

Člani uredniškega odbora: ***Irena Hočevar Križnič, Petra Paravan, Anica Valentinčič, Mojca Perkon Kofol***

Lektoriranje: http://lektoriranjepipan.si, ***Mojca Pipan***

Oblikovanje in grafični prelom: ***Erik Pregelj***

Fotografija na naslovnici: ***Damijan Simčič (ZOSO photography)***

Naslov uredništva: Glasilo Most, Trg svobode 23, 5213 Kanal
e-pošta: mostkanal@gmail.com

Tisk: Grafika Soča
Naklada: 2500 izvodov

Glasilo brezplačno prejme vsako gospodinjstvo v občini Kanal ob Soči.

Uredništvo si pridržuje pravico do presoje o primernosti člankov glede na novinarski kodeks in po dogovoru z avtorjem članka.

Novoletna voščila uredniškega odbora bralkam in bralcem *Mosta*

Da bi bili prazniki toplina sredi mrzle zime, v letu, ki prihaja, pa zdravja, miru in izpolnitve vseh skritih in manj skritih želja.
Anica Valentinčič

Pred nami se zapisuje novo leto 2017. Nova pričakovanja, novi načrti, novi cilji ... Kaj nam bo prineslo? Marsikdaj ugotovimo, da so nas v življenju obogatili prav trenutki, ki so nas bremenili. Ko so minili, smo ravno zaradi njih postali močnejši in bolj zreli. Začnimo novo leto z zaupanjem v dobro in spoštovanjem do sebe in drugih. V poplavi besed okrog sebe prepoznajmo tiste najlepše in najbolj pozitivne. V sebi in ljudeh ob sebi iščimodobro in ga med seboj delimo. Želim vam vesele božične in novoletne praznike in čim več zadovoljstva in modrih odločitev v prihajajočem letu.
Irena Hočevar Križnič

Naj bo novo leto kot sad dejanj in navdihujočih spominov, polno toplih presenečenj in novih znanj. Srečno.
Mojca Perkon Kofol

V sedemnajstem voščim spontanost, sanjskost, spokojnost, solidarnost, srčnost, srečo!
Petra Paravan

Naj bo leto 2017 drugačno. Ne obremenjujte se z mnenjem drugih, ne živite tako, da ugajate sosedu, pomagajte pomoči potrebnim, borite se za ljubezen, čuvajte svoje zdravje ... Bodite v novem letu drugačni, bodite še boljši. Ljubite, spoštujte, pomagajte, veselite se in uživajte življenje! Vse dobro v letu 2017!
Maja Gerbec

Podpisana pogodba za ureditev filtracije vode v Avčah

V petek, 2. decembra, sta v sejni sobi Občine Kanal ob Soči župan **Andrej Maffi** in predsednik uprave ESOTECH, d. d., **Marko Škoberne** podpisala gradbeno pogodbo za ureditev filtracije vode v Avčah. Projekt obsega rekonstrukcijo objekta za pripravo pitne vode v Avčah in povezovalni vodovod do naselja Avče. Vrednost s pogodbo dogovorjenih del je 570.604,91 EUR (z DDV). Vsa dela, vključno s pridobitvijo uporabnega dovoljenja in trimesečnim spremljanjem delovanja (meritve kakovosti pitne vode) in predajo objekta naročniku, bodo zaključena do 15. oktobra 2017. Dela se bodo izvajala na podlagi projektne dokumentacije, ki jo je izdelala Klima 2000 d. o. o., strokovno-tehnični nadzor nad izvedbo pa bo imel GH inžiniring d. o. o.

Z ureditvijo filtracije vode v Avčah se bo s kakovostno pitno vodo oskrbovalo naselja Avče, Bodrež, Kanal, Morsko in Gorenja vas.

Matejka Maver Pregelj

Koledar dogodkov v občini Kanal ob Soči za leto 2017

TIC Kanal je začel z zbiranjem podatkov o dogodkih za leto 2017, zato vse organizatorje dogodkov v občini Kanal ob Soči vabimo, da nam posredujete podatke o dejavnostih, ki jih boste organizirali v letu 2017.

Podatke o dogodkih (naziv dogodka, datum in ura, lokacija, kontaktna oseba) zbira TIC z namenom objave na spletni strani ter za potrebe informiranja občanov, turistov in medijev. Dogodek, ki je objavljen na TIC-evi spletni strani, je hkrati na voljo tudi na občinski spletni strani ter na portalu www.mojaobcina.si (portal *mojaobcina.si* ima povezavo tudi na facebook stran).

Podatke lahko vpišete tudi v tabelo, ki jo najdete na spletni strani www.tic-kanal.si, pod rubriko *Novice*. Lahko nam jih posredujte najkasneje do petka, 13. januarja 2017, na naslov *Občina Kanal ob Soči, TIC Kanal, Trg svobode 23, 5213 Kanal*, jih oddate *osebno v TIC, Pionirska 2*, ali pošljete po e-pošti *na naslov tic.kanal@siol.net*.

Zbrane podatke o dogodkih bomo vnesli v koledar dogodkov za leto 2017, ki ga boste prejeli vsi organizatorji v občini, turistične organizacije po Sloveniji, mediji …

Če pride do sprememb podatkov o dogodkih, vas prosimo, da nas o tem sproti obveščate preko e-pošte ali telefona, da ne bi zainteresiranim posredovali napačnih informacij o dogodkih oz. bi bili napačni podatki o dogodkih vidni na vseh omenjenih portalih.

TIC Kanal

Spoštovani občanke in občani!

Vesel sem, da je za nami še eno uspešno leto. Proračun je bil zgodaj sprejet, zato smo lahko umirjeno delali preko celega leta. Sredstva so bila društvom pravočasno nakazana, kar je omogočilo njihovo nemoteno delovanje. Veliko smo se ukvarjali s pripravo dokumentacije, da bomo lahko v letih 2017 in 2018 izpeljali večje projekte glede oskrbe z vodo. V letu, ki je pred nami, bomo v Desklah zgradili dnevni center za starejše. Odziv tistih, ki ga bodo potrebovali, je velik, zato pričakujem, da bomo na ta način razbremenili marsikoga, ki sedaj ne ve, kako poskrbeti za starejše osebe, ki potrebujejo nadzor in pomoč. Dogovori z Zdravstvenim domom Nova Gorica obetajo dograditev in širitev zdravstvenega doma Deskle z novo fizioterapijo. Končno so nas uslišali tudi na Direkciji RS za ceste v Ljubljani ter se lotili sanacije črnih točk, in sicer preplastitve in ureditve površin in obnove ograj (proti Ligu, Ajba), temeljite obnove ceste v Rodežu, z razširitvijo ovinka in ureditvijo avtobusnih postajališč. Istočasno z ureditvijo ceste se bo uredilo tudi avtobusni postajališči, odcep v naselje Anhovo, most čez potok ter razširilo ovinek. Obnavlja se most v Plavah. Revidiran je projekt za izgradnjo pločnika v Globnem. Imamo tudi rešitev za ustavljanje avtobusov na cestišču.

Spoštovani,

v novem letu nas torej čaka veliko izzivov, na katere smo pripravljeni. Imamo voljo in znanje, zato si želimo, da bi bili na javnih natečajih izbrani kakovostni izvajalci ter bi dela potekala nemoteno in kakovostno.

Vsem vam želim v letu 2017 veliko zdravja, osebne sreče in veliko uspehov na poslovni in osebni ravni. Želim si dobrega sodelovanja z vsemi, ki jim ni vseeno, v kakšni občini živimo.

Vesel božič in srečno novo leto!

Andrej Maffi,
župan

Občina Kanal ob Soči na festivalu za tretje življenjsko obdobje

Občina Kanal ob Soči se je tudi letos, na povabilo Ministrstva za delo, družino, socialne zadeve in enake možnosti RS, udeležila *Festivala za tretje življenjsko obdobje*, ki ga je organizirala Zveza društev upokojencev Slovenije s partnerji. Okrogle mize, ki jo je vodila **Janja Romih** z Ministrstva za delo, družino, socialne zadeve in enake možnosti RS, smo se udeležili s predstavitvijo dobrih praks na področju storitev socialnega varstva za starejše.

"Festival za tretje življenjsko obdobje je edinstvena prireditev za starejše v Sloveniji in največja tovrstna prireditev v Evropi. Je prostor povezovanja, izmenjave idej in ustvarjanja, posvečen aktivnemu staranju, izboljšanju kakovosti življenja starejših in uresničevanju solidarnosti med generacijami. Na festivalu lahko vsakdo najde zase zanimive vsebine in načine, da izrazi svoje mnenje, najde nove poti k izboljšanju življenja starejše generacije in tudi druge usmeri na to pot." Festival ustvarja prostor za sodelovanje med generacijami, civilno družbo, prostovoljnimi organizacijami, gospodarskimi, akademskimi in političnimi sferami ter s tem po svojih močeh prispeva k trajnostnim medgeneracijskim rešitvam. Časovno in vsebinsko se festival navezuje na 1. oktober, ki je mednarodni dan starejših.

Klara Golja

Okrogle mize se je udeležila tudi predstavnica Občine Kanal ob Soči s predstavitvijo dobrih praks na področju storitev socialnega varstva za starejše v občini.

Skupina za samopomoč za neuradne oskrbovance na Občini Kanal ob Soči

Na Občini Kanal ob Soči potekajo že dobro leto in pol srečanja skupine za samopomoč. Skrb za oslabele starostnike, bolne in onemogle ljudi v veliki večini izvajajo neuradni oskrbovalci (svojci ...). Zahteve oskrbovanja lahko pripeljejo do različnih obremenitev, vključno s telesnimi, psihološkimi oz. čustvenimi, socialnimi in finančnimi. Zato ti ljudje potrebujejo podporo, znanje in pomoč. Vsak oskrbovalec je zagotovo najboljši primer prakse, ki jo lahko deli z drugim oskrbovalcem, in z izmenjavo izkušenj, spoznanj in občutenj pripomore k boljšemu zdravju in počutju.

Medsebojni razgovori, izmenjava izkušenj, znanj, praks olajšajo reševanje različnih položajev in omogočajo osvetlitev težav z različnih zornih kotov. Nemalokrat ljudem samo lastno prepričanje onemogoči premagati tudi najpreprostejše izzive. V skupini pa so prepričanja in stališča zelo različna. Člani skupine so krasni ljudje, ki so svoja mnenja in izkustva pripravljeni deliti z drugimi. Skupino podpira tudi Inštitut Antona Trstenjaka iz Ljubljane, ki je v letu 2015 v okviru projekta *NetAge* pripravil kakovostno usposabljanje za neuradne oskrbovalce.

Vabljeni, da se nam pridružite vsi z empatijo, željo po sodelovanju in pomoči drugim ter sebi. Pokličite na tel. št. 05 398 12 18.

Klara Golja

Srečno za božič

Občutek sreče v očeh.
Kristalček, biser v prazničnih dneh.

Sreča je tam … kje?
Tam, kjer so dobri ljudje.
Sreča je tam,
kjer si doma.
Sreča je tam,
kjer so dobrota,
zdravje, v srcu lepota.

Za nas, za našo družino,
prijatelje, znance,
druge ljudi.
Naj v srcu dehti.

Nasmiha se nam
z veseljem, upanjem
tam,
za vsakim vogalom,
išče pot … kam?

Naj božič zasije.
Novo rojstvo hrepenenje vlije.
Vam.
Nam.

Avtorji: člani skupine za samopomoč občine Kanal ob Soči

Občina Kanal ob Soči kot primer dobre prakse medsektorskega sodelovanja

Nacionalni inštitut za javno zdravje (NIJZ) in EuroHealthNet sta letos organizirala študijski obisk predstavnikov strokovnjakov inštitutov za javno zdravje, članov mreže iz Poljske, Madžarske, Grčije, Nizozemske, Latvije in Velike Britanije (Škotske in Anglije) na temo reševanja demografskih izzivov v Sloveniji in priprave odzivov nanje. Tematika konference je bila *Sodelovanje med sektorji za zdravo in aktivno staranje*.

Občina Kanal ob Soči je sodelovala na konferenci kot primer dobre prakse povezovanja deležnikov in predstavila pomembne rezultate, ki smo jih dosegli s projektom *Net-Age* ter jih dosegamo tudi po končanem projektu. Še posebej pomembno je, da so naše ugotovitve in prakse vključili tudi v strategijo dolgožive družbe.

Na konferenci so bile predstavljene smernice odbora projekta *AHA.si* z vključenimi tremi ključnimi sektorji: Ministrstvo za delo, družino, socialne zadeve in enake možnosti RS, Ministrstvo za zdravje RS in Ministrstvo za izobraževanje, znanost in šport RS.

"Ohranjanje zdravega in aktivnega staranja prebivalstva je eden od glavnih izzivov za evropsko družbo. Proračunske omejitve in demografske spremembe zahtevajo učinkovitejšo uporabo virov in celostnih politik. Cilj je poenostaviti in bolje določiti potrebe starejšega prebivalstva, omogočiti ljudem, da živijo zdravo in se vključujejo v družbeno in gospodarsko življenje. Pomembno je uskladiti zdravstveni in socialni sektor in poiskati skupne ukrepe."

Udeležencem je bilo prikazano, kako se je v Sloveniji izvajal medsektorski projekt *Aktivno in zdravo staranje*, saj je Slovenija primer dobre prakse na tem področju v EU – predvsem glede vključevanja deležnikov. Prav tako je bilo izraženo zadovoljstvo s strani inštituta NIJZ, da so priporočila, ki so bila skupaj pripravljena s projektnimi partnerji in deležniki, v praksi uporabljena v procesu priprave strategije dolgožive družbe.

Klara Golja

STORITVE IN REŠITVE ZA VAŠE PODJETJE IN DOM

INDE Salonit Anhovo d.o.o.
član skupine Salonit

INVALIDSKO PODJETJE

Uredimo in polepšajmo svoje okolje!

Kako vam lahko pomagamo?

- Očistimo vaše pisarniške in proizvodne prostore
- Uredimo zunanjo okolico (košnja, sečnja z motorno žago, urejanje gredic, pometanje, …)
- Strojno očistimo zamazana tla z visokotlačnim čistilcem
- Zarisujemo talne oznake in parkirišča
- Dobavimo in servisiramo gasilsko opremo (gasilni aparati, hidranti, omarice, oznake, …)
- Poskrbimo za urejenost vaših delovnih oblačil in domačega tekstila (peremo, likamo in šivamo-popravimo)

Plačuje vaše podjetje preveč prispevkov?

Plačujete državi prispevek za vzpodbujanje zaposlovanja invalidov, ker ne zaposlujete zadostnega števila invalidov? **SODELOVANJE Z NAMI VAM ZAGOTAVLJA NADOMESTNO IZPOLNITEV INVALIDSKE KVOTE* ZAPOSLENIH**, zato nas pokličite, da skupaj najdemo primerno rešitev za VAS.

** »Kvotni sistem zaposlovanja invalidov ureja Zakon o zaposlitveni rehabilitaciji, ter je zavezujoč za vse delodajalce, pravne ali fizične osebe, registrirana v RS, ki za poslujejo najmanj 20 zaposlenih.«*

INDE, Salonit Anhovo, d.o.o., Anhovo 83, 5210 Deskle - E: info@inde-salonit.si - T: 05/ 39 21 550

Promocija poklicev za devetošolce osnovnih šol na Goriškem

Območna obrtno-podjetniška zbornica Nova Gorica je letos že sedmo leto zapored organizirala dogodek *Promocija poklicev* in s tem poskušala olajšati pomembno odločitev, ki čaka učence devetih razredov osnovnih šol o tem, kje nadaljevati šolanje.

Obrtniki in podjetniki, večinoma člani OOZ Nova Gorica, so 10. novembra odprli svoje poslovalnice ter dali na razpolago svoja znanja in izkušnje devetošolcem z namenom, da bi jim približali poklic, za katerega se odločajo. Namen je bil tudi razblinjanje nekaterih zakoreninjenih predstav o posameznih poklicih ter osnovnošolce motivirati za tiste poklice, za katere primanjkuje dobrih kadrov in ki nudijo večjo možnost zaposlitve.

Projekt Območne obrtno-podjetniške zbornice je podprlo vseh šest goriških občin, tudi Občina Kanal ob Soči. Dogodka so se iz kanalske občine udeležili učenci z Osnovne šole Kanal in Osnovne šole Deskle, ki so si ogledali predstavitev poklicev avtoserviser, frizer, grafik, vojak in snemalec oziroma montažer.

Na splošno pa je bilo med skoraj tristo učenci, ki so se udeležili dogodka s kar dvanajstih goriških osnovnih šol, največ zanimanja za poklice kozmetik, računalničar programer, TV-snemalec in montažer ter elektronik, najmanj pa za poklice zidar, slikopleskar, kamnosek, krovec in čevljar, za katere ni bilo prijavljenega niti enega učenca. Gre za deficitarne poklice, kjer zaznavamo razkorak med številom razpoložljivih kadrov in povpraševanjem delodajalcev, kar ima lahko na dolgi rok tudi večje posledice v smislu izginjanja določenih znanj in spretnosti ali celo določenih poklicev. Tudi to je razlog, da si bo OOZ Nova Gorica v prihodnje še naprej prizadevala, da bo v sodelovanju z osnovnimi šolami in občinami promovirala poklice med mladimi, ki se odločajo za svojo poklicno pot.

***Tina Gerbec**, direktorica OOZ Nova Gorica*

95. obletnica družbe Salonit Anhovo

Po petletnem premoru smo 15. septembra, ravno na praznik tovarne, ponovno obudili srečanje naših upokojencev in zaposlenih ter prireditev poimenovali *51. obletnica družbe Salonit Anhovo* s sloganom *Gradnji dajemo kakovost že 51 let.* Prireditve se je udeležilo okrog 900 povabljenih upokojencev, gostov in zaposlenih iz družbe Salonit Anhovo.

Dan smo organizirali tako, da se je del dogajanja začel že dopoldne z ogledi kamnoloma Lastivnica, proizvodnje cementa vključno z novo investicijo v doziranje 3D odpadkov in vzponom na izmenjevalnik toplote ter laboratorija in nove upravne stavbe.

Glavni del prireditve se je začel z dobrodošlico Pihalnega orkestra Salonit Anhovo, ki je pričaral veselo vzdušje že ob prihodu. Zaradi toplega popoldneva je dobro sedla tudi pijača dobrodošlice, ki je bila primerno ohlajena. Pomagale so jo deliti punce iz Športnega twirling kluba Deskle ter fantje iz Odbojkarskega kluba Salonit Anhovo-Kanal.

V začetek prireditve nas je popeljal skupni nastop Pihalnega orkestra Salonit Anhovo in Športnega twirling kluba Deskle. Zvrstili so se nastopi lokalnih društev ter klubov iz Nove Gorice. Tudi osnovni šoli Deskle ter Kanal sta popestrili prireditev z razstavo fotografij. Vsi nastopi so bili mladostno obarvani in nabiti z energijo. Višek celotnega dogajanja pa sta bila Marija in Bonifacij iz priznane slovenske serije Ena žlahtna štorija.

Predsednik uprave **Julijan Fortunat** je udeležence v uvodnem nagovoru pozdravil in čestital ob pomembnem prazniku podjetja. Prav tako je udeležence pozdravil tudi župan občine Kanal ob Soči **Andrej Maffi**. Veseli smo, da se je tudi večji del predstavnikov lokalnih skupnosti odzval povabilu. Vsak udeleženec je ob odhodu prejel tudi praktično darilo.

Izjave obiskovalcev nam kažejo, da so bili zelo zadovoljni, ker nadaljujemo s takimi srečanji. Veliko jim pomeni to, da lahko še pridejo v tovarno, vidijo kaj je novega, se srečajo s svojimi nekdanjimi sodelavci, drugimi upokojenci in z ostalimi zaposlenimi, poklepetajo in se skupaj poveselijo. Veseli nas, da so udeleženci odhajali veselih in zadovoljnih obrazov in da komaj čakajo ponovnega snidenja v družbi Salonit Anhovo.

Salonit Anhovo, d. d.

Obisk starejših v Domu upokojencev Podbrdo, enota Petrovo Brdo

Takoj po končani sveti maši v nedeljo, 16. oktobra, se je nekaj članic Karitas Kanal odpravilo v župnišče, da so pripravile priboljške (obložene kruhke) za oskrbovance doma upokojencev na Petrovem Brdu. Letos smo že štirinajstič po vrsti obiskali ta oddaljeni dom, ki stoji na lepem pobočju med Primorsko in Gorenjsko. Pot do njega vodi skozi Baško grapo. V njem prebivajo mlajše in starejše osebe, ki imajo posebne potrebe, zato so še toliko bolj veseli, če se kdo spomni na njih. Trenutno tam ni nobenega oskrbovanca iz naše občine, vendar jih vseeno obiskujemo. Vedno so zelo veseli našega obiska, saj jim popestrimo nedeljsko popoldne ne samo z obiskom, ampak tudi s pogostitvijo in glasbo. Poleg članic Karitas in našega župnika **Aleša Rupnika** gre vedno z nami tudi harmonikar – brez njega pač ni pravega vzdušja. Letos se nam je pridružil osmošolec iz Kanala, **Jakob Ipavec.** Ob zvokih harmonike so se zelo veselili in ne samo plesali, ampak tudi peli.

Upamo, da bomo nadaljevali tradicijo, in se že veselimo naslednjega obiska teh starejših ljudi, saj kakor vsak človek potrebujejo malo pozornosti, veselja, topline in nasmeha, ki jih pričaramo s svojim obiskom.

Besedilo in fotografija: Diana Breščak

Srečanje zakonskih jubilantov iz župnije Kanal

Na dan pred zahvalno nedeljo, in sicer v soboto, 5. novembra, so tudi letos članice Karitas Kanal skupaj z našim župnikom **Alešem Rupnikom** organizirale že 10. srečanje zakonskih jubilantov naše župnije. Posebno so bili z vabilom povabljeni k sveti maši vsi zakonski pari, ki praznujejo svoj jubilej, in sicer več kot 5, 10, 15, do 55 let skupnega življenja. Pri tej sveti maši je bila cerkev okrašena s pridelki zemlje. Kljub zelo slabemu vremenu se je srečanja udeležilo kar nekaj parov ter posameznikov. Najprej je potekala sveta maša, med katero so prejeli osebno (tiskano) zakonsko prisego, dano ob sklenitvi zakonske zveze. Po skupinski fotografiji z župnikom so srečanje nadaljevali v prostorih župnišča s skromno pogostitvijo in pogovorom. Tudi letos so jubilanti prejeli spominek.

Srečanje je bilo na ta dan z namenom, da se zahvalimo ne samo za to, kar nam daje narava, ampak tudi zato, da imamo še vedno ob sebi zakonskega partnerja, da imamo družino, dobre prijatelje in sosede, ki nam v stiski pomagajo, ter da imamo tudi druge dobrine.

Besedilo in fotografija: Diana Breščak

Večer folklore in dobrodelnosti v obeh Goricah

Na prireditvi Goriške območne Karitas, ki je 14. oktobra v Novi Gorici pripravila 4. koncert *Goriška dlan*, smo nastopili tudi kalski folklorniki. Z veseljem smo se odzvali klicu dobrodelnosti in skupaj z znanimi glasbeniki, pevci, plesalci in igralci sooblikovali kulturni program v športni dvorani OŠ Milojke Štrukelj. Z odrsko postavitvijo *Na kalskem berjarju* smo navdušili množico gledalcev, ki so se prireditve udeležili in se odločili darovati svoj prispevek za ljudi v stiski. Celoten izkupiček prireditve, zbralo se je 7.650 evrov, je namenjen pomoči potrebnim družinam in posameznikom ter otrokom.

Foto: arhiv FS Kal nad Kanalom

V soboto, 15. oktobra, pa smo se v kalskih "tahmašnih" oblekah zavrteli na odru Kulturnega doma Gorica. Na prireditvi z naslovom *Zaplešimo na placi – minilo sto je let in več* smo folklorno dejavnost predstavili zamejcem v Italiji. Družili smo se in sodelovali z žensko vokalno skupino Vogrinke ter FS Vipava, FS Borjač iz Sežane in FS Na placi iz Šempetra, pobudnico večera folklore in ljudskega petja.

Darja Rijavec

15. spominski pohod na Globočak

Lepo število pohodnikov se je v nedeljo, 23. oktobra, povzpelo na Globočak. Tam so še zmeraj vidne ostaline 1. svetovne vojne. Sveto mašo je na vrhu daroval vojaški kaplan g. **Milan Pregelj**. Pozdravni nagovor je imel **David Erik Pipan** iz Društva soška fronta. Govoril je o slovenskem planinskem polku, ki je hodil ob slovensko -laški narodni meji. Povedal je tudi, kako je polk zadnji mesec pred vojno šel visoko v vas Srednje pod Globočak tik ob meji z Idrijco. Tam je ostal več tednov. Ljudje so vojake imeli radi. Veseli so bili, saj se niso bali Lahov, ker je bilo ob meji veliko slovenskih fantov. Sovražniku pa je bil ravno na tem kraju povzročen najhujši udarec, tako da je moral zbežati nazaj v Italijo.

Na prireditvi so sodelovali tudi: oktet Simon Gregorčič iz Kobarida pod vodstvom **Mateja Kavčiča**, predstavniki OZVVS Kanal, Društvo soška fronta Nova Gorica, Društvo IR 87 Solkan, skupina Plotone Storico Puniti iz Benečije, Društvo generala Borojeviča iz Tolmina. Vojaki so bili oblečeni v uniforme iz prve svetovne vojne.

Na koncu pa smo se vsi dobili v domu Mihaela Gabrijelčiča na Srednjem. Tam nam je društvo Žbrinca iz Opatjega sela prikazalo, kako so opatjeselske žene šle v begunstvo. Pokazali so, kako so ženske skupaj z otroci in ostarelimi starši šle kot begunke na Češko, kako so tam živeli in se po več letih spet vrnili domov v porušeno vas.

Pohod na Globočak je bil posvečen 100. obletnici prve svetovne vojne.

Dora Ravnik, fotografiji: Miran Melink

Pet najlepših buč

V soboto, 29. oktobra, sta na tržnici potekala delavnica na temo noč čarovnic (izvajalec VDC Nova Gorica) in tekmovanje za najlepšo bučo.

Delavnico je obiskalo kar nekaj otrok, ki so s svojimi idejami okrasili male bučke in izdelali izvirne duhce. Ljudje so prinesli različno velike, težke in lepe buče. Nabralo se je kar nekaj buč, med njimi tudi tri, ki so presegle težo 50 kg. Pobudniki tekmovanja so sestavili tričlansko neodvisno komisijo. Ta se je odločila za točkovanje in tako so določili prvih pet najlepših buč. Prve tri so prejele glavno nagrado, drugi dve pa tolažilno. Vse buče so bile po svoje zanimive, tako da komisija ni imela lahkega dela.

Besedilo in fotografija: Andreja Seljak

Kostanjev piknik

V soboto, 29. oktobra, smo taborniki priredili tradicionalni kostanjev piknik. Mlajši MČ-ji so odšli na sprehod, poiskali kostanj in ga nabrali. Starejši GG-ji so postavili taborni ogenj. Vsi skupaj smo naredili čarovniške metle, buče, okrasili prostor s strahci in duhci in si poslikali obraze. V poznih popoldanskih urah so se nam pridružili še starši in drugi krajani. Naši kuharji so nam pripravili odlično pašto in slasten pečen kostanj. Da je bil večer še bolj taborniški, smo se ogreli ob kresu in pekli tvist.

Taborniki rodu Odporne želve

Spominska slovesnost ob 70-letnici smrti župnika Izidorja Zavadlava

Zgodilo se je 15. septembra 1946, ko je bil na poti iz Marijinega Celja proti domači župniji umorjen gorenjepoljski župnik *Izidor Zavadlav*. V župniji Gorenje Polje je pustil velik pečat in še danes se ljudje z grenkobo spominjajo tistega krutega obdobja. Ob 50-letnici njegove smrti so med cerkvijo in pokopališčem postavili spomenik, delo arhitekta *Jožeta Marinka*. Leta 1996 je župnijo Gorenje Polje upravljal g. *Bogdan Špacapan*, ki je bil glavni pobudnik, da se ohrani spomin na pokojnega Izidorja. Ob tej priložnosti je izdal knjigo *Na braniku resnice*, ki govori o življenju in smrti pokojnega Izidorja Zavadlava, borca proti fašizmu, nacizmu in komunizmu.

Vsako leto 15. septembra župljani počastimo spomin na ubitega duhovnika. Zberemo se pred cerkvijo in z molitvijo rožnega venca in križevega pota nadaljujemo pot po bregu do znamenja – križa, ki je postavljen na kraju, kjer so našli njegovo truplo. Tudi letos je bilo tako. Sveto mašo za pokojnega duhovnika je daroval g. **Simon Vendramin.** Kljub temnim oblakom smo se po maši v molitvi odpravili proti križu in tam zmolili tudi za odpuščanje krvnikom. Tako pri sveti daritvi kot križevem potu je bilo veliko Izidorjevih sorodnikov.

V soboto, 17. septembra 2016, pa je bila slovesna spominska sveta maša ob 70-letnici smrti župnika Izidorja Zavadlava. Ob somaševanju šestih duhovnikov je mašo vodil domači župnik g. Simon Vendramin, združeno sta zapela domači zbor in cerkveni zbor iz Marijinega Celja, kot pred 20 leti. Ob koncu maše se je vsem zahvalil župan občine Kanal ob Soči **Andrej Maffi**, ki je tudi naš župljan, in k besedi povabil zgodovinarja dr. **Renata Podbersiča ml**. Renato Podbersič prihaja iz Vrtojbe, kraja, kjer se je rodil in je pokopan Izidor Zavadlav. Z lepo tekočo besedo nam je orisal zgodovinski okvir časa, v katerem je živel in deloval pokojni župnik, in prikazal prelomne dogodke, ki so pripeljali do krutega zločina. Poudaril je, da je prav, da se spominjamo tudi žalostnih dogodkov iz svoje zgodovine, zato da nam bodo v opomin: "*Nikoli več naj se ne zgodi smrt iz takih ali drugačnih ideoloških nazorov.*"

dr. Renato Podbersič ml.

Marta Biteznik, foto: Marko Maffi

Taborniška srečanja

Taborniki se na tedenskih srečanjih učimo prve pomoči, kuhamo pogačke za ptičke, izdelujemo eko ptičje hiške, postavljamo bivake ... Skratka nikoli nam ni dolgčas.

Fotografije: Taborniki rodu Odporne želve

Hitra pomoč rešuje življenje

V Kalu nad Kanalom smo 19. oktobra na krajši slovesnosti predali namenu defibrilator, ki je svoj prostor našel na pročelju večnamenskega objekta v vasi.

Na pobudo sveta krajevne skupnosti so nakup omogočili: KD Folklorna skupina Kal nad Kanalom, Turistično društvo Kal nad Kanalom in donatorji Andrej Močnik s. p., Colavini Bruno, Cristofoli Damjan s. p., Iztok Šuligoj s. p., Kmetijska trgovina Miro Vončina s. p., Kolmančič Vladimir s. p., Lizart Elza Pavšič s. p., Servisiranje Česnik Uroš s. p., Šuligoj Primož s. p. in Tehnični inženiring Simon Konjedic s. p., vsi iz Kala nad Kanalom. Poleg njih so sredstva za nakup prispevali še Lovska družina Čepovan, MMG d. o. o., SENG d. o. o. in SGG Tolmin d. d. ter Občina Kanal ob Soči, ki se zaveda, kako pomembna je hitra pomoč pri reševanju življenja v krajih, ki so od najbližjih zdravstvenih ustanov oddaljeni.

Ker naša krajevna skupnost vključuje več zaselkov, ki so raztreseni po okoliških hribih, so se člani Agrarne skupnosti Kal nad Kanalom odločili, da zagotovijo sredstva za nakup dodatnega defibrilatorja, ki bo v primeru potrebe dostopen na Vrhavču.

Vsem, ki so omogočili, da smo v letu, ko Rdeči križ obeležuje 150-letnico ustanovitve, tudi v Kalu nad Kanalom predali namenu prepotrebna aparata, se iskreno zahvaljujemo.

Slovesnost ob predaji je potekala le tri dni po 16. oktobru, ki je proglašen za evropski dan oživljanja. Po pozdravnih nagovorih predsednika krajevne skupnosti **Radovana Konjedica** in svetnika **Bruna Colavinija**, ki sta donatorjem izročila pisne zahvale, sta nekaj besed o pomenu naše pridobitve povedala tudi župan **Andrej Maffi** in predsednik Območnega združenja Rdečega križa Nova Gorica gospod **Dušan Ambrožič**. Prostovoljka **Natalija Mozetič** pa je prikazala temeljni postopek oživljanja in uporabo defibrilatorja. Zanimanje vaščanov je bilo veliko in po praktičnem preizkusu večine udeležencev je sledila ugotovitev, da za reševanje življenja potrebuješ tudi veliko fizične moči. Naša želja je, da bi oba aparata lepo počivala v svojih omaricah in da ne bi bilo potrebe po tem, da ju zapustita. Ker pa dogodkov ne moremo predvideti, je prav, da je čim več krajanov seznanjenih, kako se defibrilator uporablja. Saj je zadovoljstvo ob tem, ko nekomu rešiš življenje, neprecenljivo.

Alenka Hvala

Spomin na ustanovni zbor Osvobodilne fronte za Kanalsko

V nedeljo, 27. novembra, je potekala v športni dvorani v Kanalu svečanost, na kateri smo obeležili spomin na ustanovni zbor Osvobodilne fronte za Kanalsko, ki je bil pred 75 leti na Kračicah. Takratni zbor je vodil narodni heroj **Anton Velušček Matevž,** po katerem je bila pred leti poimenovana tudi osnovna šola v Kanalu. Danes praznuje v spomin na te dogodke svoj praznik Krajevna skupnost Kanal. Prireditve se je udeležilo več kot sedemsto udeležencev. Posebej svečan ton je dogodku dala prisotnost šestdesetih praporščakov. V programu so sodelovali učenci Osnovne šole Kanal, Gledališko društvo Kontrada, Kulturno zgodovinsko društvo Triglav, pevka **Marjetka Popovski** in Tržaški partizanski zbor Pinko Tomažič iz Trsta. Slavnostni govornik je bil gospod **Milan Kučan**, prvi predsednik Republike Slovenije.

Klelija Dolenc

Krajevna skupnost Kanal svoj praznik združila z revijo pevskih zborov

Letos je praznovanje krajevnega praznika KS Kanal potekalo v soboto, 26. novembra, s podelitvijo priznanj najzaslužnejšim krajanom in občinsko revijo pevskih zborov. Revijo je že četrto leto organiziralo Turistično društvo Kanal.

Po uvodni slovenski himni, ki jo je zapel kvartet Qartos iz Levpe, je prisotne nagovoril predsednik KS Kanal **Ivan Križnič**. Poudaril je, da so v tem letu poleg naložbenih in vzdrževalnih del največjo pozornost posvetili urejanju Kanala in okoliških naselij. Zahvalil se je vsem društvom in prostovoljcem. Ti so čistilne akcije in urejanje gredic ter drugih, ravno tako vidnih kotičkov začeli že zgodaj spomladi, tako da je kraj z okolico zacvetel v svoji lepoti. Meni, da je urejenost naselja eden glavnih dejavnikov, da se je turizem v kraju močno povečal. Zahvalil se je vsem krajanom za njihovo delovanje na različnih področjih kulture, športa, izobraževanja ... Skupnost po njegovem mnenju ne bi bila to, če vse dejavnosti ne bi bogatile kraja, v katerem živimo. Pohvalil je vse prostovoljce in njihovo nesebično skrb za ostarele in onemogle ter vse, ki so potrebni pomoči.

Ivan Križnič je nato podelil priznanja KS Kanal. Za leto 2016 je po sklepu Sveta KS priznanje prejelo **Prostovoljno gasilsko društvo Kanal** za prizadevno delo na področju zaščite in reševanja. Letos pa so člani društva poleg požrtvovalnega opravljanja teh dejavnosti sodelovali v čistilni akciji in očistili zidove v Kanalu. Kot posameznika sta prejela priznanje **Boris Jakončič** in **Slavko Brezavšček**, ki s prostovoljnim delom in dejavnostjo v več društvih prispevata k urejenosti in prepoznavnosti kraja.

Prireditev, ki jo je povezovala **Katarina Jerončič**, se je prepletala z revijo pevskih zborov in skupin občine Kanal ob Soči. Organiziralo jo je Turistično društvo Kanal. Na reviji so se predstavili različni pevski sestavi. Pester program prireditve dokazuje, da je veselje do petja skupno vsem generacijam. Tako sta zapela zbora osnovnih šol, in sicer Mladinski pevski zbor OŠ Deskle, ki ga vodi **Mojca Maver Podbersič,** in Otroški pevski zbor OŠ Kanal pod vodstvom **Mojce Jerončič**. Predstavila sta se dva ženska sestava. Pod vodstvom Mojce Jerončič je zapel Ženski pevski zbor OŠ Kanal, **Metoda Humar** pa vodi skupino Liška dekleta. V občini Kanal ob Soči sta zelo dejavna moška pevska zbora Moški pevski zbor Kazimir Nanut, katerega pevovodja je že dolga leta **Klemen Nanut,** in Moški zbor Lig pod vodstvom **Aleša Rupnika**. Oba zbora sta zapela del svojega repertoarja. Na koncu je ubrano zapel še najštevilčnejši Mešani pevski zbor Jože Srebrnič s pevovodjo **Adelo Jerončič**. Pevce je na klavirju spremljala **Mirjam Furlan.**

Po zaključku prireditve so si obiskovalci v preddverju dvorane lahko ogledali del razstave slik učencev OŠ Kanal na temo *Svet, v katerem želim živeti*, ki so jo pripravili ob *Tednu otroka*.

Irena Hočevar Križnič, fotografije: Borut Jurca

Prejemnika priznanja Boris Jakončič in Slavko Brezavšček

Predstavitev turistične ponudbe občine Kanal ob Soči ob prihodih muzejskega vlaka

Tudi v letu 2016 smo poskrbeli za dogajanje na železniški postaji Kanal ob prihodih muzejskega vlaka. Vsakokrat je bila za potnike na ogled muzejska zbirka predmetov iz prve svetovne vojne in arheoloških najdb zbiratelja **Zorana Šuligoja**. Informator je nudil promocijski material občine in informacije o turistični ponudbi občine. Lokalni ponudniki pa so nudili potnikom možnost nakupa lokalnih izdelkov in pridelkov. S svojo ponudbo so se ob prihodih vlaka predstavili Okrepčevalnica Rafaelo iz Kanala (sladice), **Irma Seljak** iz Seniškega Brega (med), **Vesna Velišček** z zeliščnimi sobami iz Plavi, **Karmen** in **Ivan Velišček** iz Plavi (kvačkani in leseni izdelki), Sirarnica Karmen iz Kanala, **Alenka Gololičič** iz Kanala (keramika, namazi, čaji), **Darja Žorž** iz Kanala (keramika) in **Ivana Beridan** iz Seniškega Brega (suhomesnati izdelki). Na vsakem postanku so za prijetno vzdušje potnikov poskrbeli: **Andreja Seljak** na električni klaviaturi in harmoniki, **Laura Nanut** in **Ema Križnič** na flavti, vrtec Osnovne šole Kanal, otroški pevski zbor Osnovne šole Deskle, mladi harmonikarji iz občine Kanal ob Soči in **Hana** na harmoniki. Od 20. avgusta 2016 dalje je bila na ogled tudi razstava *Ob Soči 1915–1917, območje Kanala ob Soči v času soške fronte*, ki jo je Občina Kanal ob Soči v sodelovanju s Fundacijo Poti miru iz Kobarida uredila v info točki na železniški postaji. Razstava bo na ogled tudi v letu 2017 ob vsakem prihodu muzejskega vlaka v Kanal med 10. in 12. uro oz. po dogovoru na telefonu (05) 39 81 213.

Zahvaljujemo se nastopajočim, lokalnim ponudnikom in vsem, ki ste se trudili za popestritev postankov vlaka v Kanalu in promocijo občine. Pred novo sezono prihodov vlakov v letu 2017 pa se bomo ponovno sestali s predstavnikom organizatorja izletov z muzejskim vlakom, podjetjem ABC rent a car in turizem d. o. o., s katerim se bomo dogovorili za nadaljnje sodelovanje.

***Nika Testen,** TIC Kanal,*
foto: Damijan Simčič

Okrepčevalnica Britof je spet odprta

V malo odročno vasico Britof na robu kanalske občine se spet vrača živahnejši utrip, saj je družina Kumar iz Goriških brd v stari vojaški stražarnici odprla vrata okrepčevalnice. Gostilna, ki je bila pred leti dobro poznana in priljubljena med gosti iz domačih in tujih krajev, je tako spet oživela.

Dan odprtja okrepčevalnice je bil gotovo najbolj poseben prav za gostilničarko **Karmen**, saj se ji je tako izpolnila dolgoletna želja. Sama pravi, da je že kar nekaj let od tega, kar je prihajala v to gostilno in tu občudovala pokrajino ter ljudi v teh krajih. Že takrat je sanjala o lastnem prostoru, gostilnici, morda celo restavraciji ali le baru. Marsikje je iskala tak prostor in ga na koncu našla prav tu v Britofu. Skoraj leto dni se je skupaj s svojo družino trudila vrniti domačnost in toplino zapuščeni stražarnici, na začetku novembra pa je lahko skupaj z možem in hčerkama prvič odprla svoja vrata gostom.

Na dan odprtja je bila gostilna polna do zadnjega kotička. Najprej je potekal kratek kulturni program ob druženju. Svoj pečat sta mu s spodbudnimi besedami dala župan občine Kanal ob Soči **Andrej Maffi** ter župan občine Brda **Franc Mužič**, s pesmijo pa so ga popestrili pevci moškega pevskega zbora Kazimir Nanut iz Kanala. Pred vstopom v lokal sta sledili še rezanje traku in razkritje napisa, bogato obložene mize in polni kozarci pa so pomagali, da se je veselje nadaljevalo pozno v noč.

Vrata okrepčevalnice so zdaj že ves mesec odprta vsem, ki si tu zaželijo postanka, okrepčila ali le druženja. Od četrtka do nedelje lahko gostje izbirajo med različnimi jedmi, od tistih vsakdanjih do domačih, kot so divjačinski golaž s polento, frtalja, frika ter tako priljubljeni štruklji iz Britofa. Prijazna postrežba vse le še izboljša. Naj tako ostane še dolgo, dolgo.

Srečno, Okrepčevalnica Britof! Naj tvoji gostje radi pridejo, zadovoljni odidejo in se še raje vračajo!

Urška Humar Bajt,
fotografija: Andrej Colja

Simbioza giba 2016 v občini Kanal ob Soči

Medgeneracijski pohod v Desklah

V torek, 1. oktobra, zjutraj, smo se none in nonoti zbrali pred šolo in vrtcem v Desklah. Vnuki in vnukinje so nas prijeli za roke in podali smo se proti taborniškemu prostoru. Prvošolčki in večji "vrtičkarji" so izbrali daljšo pot, mlajši pa krajšo, zato smo slednji prvi prišli na cilj. Prednost smo izkoristili za pesem in sladkanje z jabolčnim pecivom in čajem. Veselje se je nadaljevalo, ko se nam je pridružila večja skupina. Za nas starejše je takšno druženje nekaj čudovitega, da lahko opazujemo svoje vnuke med sošolci in prijatelji ter njihovimi vzgojitelji in učitelji. Preživeli smo res lep dopoldan.

Mirjam Morenčič, foto: arhiv DU Deskle

Kolesarjenje po kolesarski stezi proti Solkanu

V sredo, 12. oktobra, se nas je skupinica kolesark zbrala pred medgeneracijskim centrom v Desklah. Odpravile smo se proti kolesarski stezi v Prilesju in vmes naletele na veliko "ovir" — srečevale smo prijatelje in prijateljice, s katerimi smo brusile jezike. Kolesarska in sprehajalna pot na desni strani Soče je zares nekaj čudovitega. Občudovale smo odseve jesenskih barv dreves v zelenomodri reki, pogled pa je dopolnil veslač sredi struge. Nekaj desetodstotnih vzponov so nekatere zmogle premagati na kolesu, druge pa peš ob njem. Za dodatno energijo smo si na urejeni klopci in mizi privoščile malico. Pred seboj smo ugledale oba solkanska mostova, povzpele smo se do sabotinske ceste in se spustile v Solkan. Po isti poti smo se vračale in prispele v Plave, kjer smo z zanimanjem opazovale prenavljanje mostu, ki bo kmalu spet prevozen. Zadovoljne smo se vrnile v Deskle.

Besedilo in fotografija: Mirjam Morenčič

12. vzpon na Kambreško

Kambreško je majhna vasica, ki šteje vsega skupaj 100 prebivalcev. S fontano iz davnega leta 1916 ter zbiralnikom vode iz 1. svetovne vojne, ki ga uporabljajo še danes, je zanimiva za turiste, domačine, ki radi tja zahajajo peš, in tudi kolesarje. Slednji so se letos že dvanajstič vzpeli v to 541 m nadmorske višine visoko vas. Športno rekreativno društvo Doblar je v sodelovanju s Krajevno skupnostjo Ročinj - Doblar 1. oktobra letos že dvanajstič zapored organiziralo vzpon na Kambreško. Vzpona se je udeležilo kar 40 kolesarjev, dolg je bil 4,5 km, z višinsko razliko 342 m. Čeprav sam vzpon ni bil tekmovalnega značaja, pa gre vseeno omeniti odličen čas, ki ga je dosegel zmagovalec, ki je dobre štiri kilometre nenehnega vzpona premagal v borih 16 minutah in 15 sekundah. Tako začetek kot zaključek sta bila pred oz. v domu Valentina Staniča v Ročinju. Zaključku je sledila podelitev spominskih majic, ki jih vsako leto posebej za to priložnost oblikuje **Gabrijel Ipavec**, ki se mu ob tej priložnosti tudi posebej zahvaljujemo. Ker vemo, da prazna vreča težko stoji sama pokonci, je bilo poskrbljeno tudi za to, da so bili želodčki siti. Udeleženci so se lahko okrepčali z odličnim pasuljem, ki je nastal izpod pridnih rok kuharja **Vasje Bernika**, ki se mu prav tako iskreno zahvaljujemo. 12. vzpon je minil ob lepem vremenu in v dobri družbi. Z mislimi smo že pri 13. vzponu, na katerega ste že sedaj vljudno vabljeni.

Maja Gerbec

Tince na odru *Festivala za tretje življenjsko obdobje*

Plesalke plesne skupine Tince iz Deskel so tudi letos sodelovale na *Festivalu za tretje življenjsko obdobje (F3ŽO)*, ki je potekal od 28. do 30. septembra v Cankarjevem domu v Ljubljani. Plesale so pred kratkim naučeno plesno točko *Mačke*, mentorica in koreografinja plesne skupine je **Kristina Fabjan** iz Plesnega kluba Kreart. Njihov energičen in zanimiv nastop so v sredo, 28. septembra, opazili tudi novinarji televizije Kanal A in plesno skupino smo lahko videli in poslušali v informativni oddaji Svet na Kanalu A.

F3ŽO je edinstvena prireditev za starejše v Sloveniji in največja tovrstna prireditev v Evropi, je prostor povezovanja, izmenjave idej in ustvarjanja, posvečen aktivnemu staranju, izboljšanju kakovosti življenja starejših in uresničevanju solidarnosti med generacijami. Na festivalu lahko vsakdo najde zase zanimive vsebine in načine, da izrazi svoje mnenje, najde nove poti k izboljšanju življenja starejše generacije in tudi druge usmeri na to pot. Festival ustvarja prostor za sodelovanje med generacijami, civilno družbo, prostovoljnimi organizacijami, gospodarskimi, akademskimi in političnimi sferami ter s tem po svojih močeh prispeva k trajnostnim medgeneracijskim rešitvam. Vsako leto festival tako odpre vrata medgeneracijskemu sožitju, ustvarjalnosti in izmenjavi idej ter se časovno in vsebinsko navezuje na 1. oktober, ki je mednarodni dan starejših.

Plesalke so se iz Ljubljane vrnile polne lepih vtisov in zavedanja, da so tudi one prispevale kamenček v mozaik te edinstvene prireditve.

Plesno kulturni klub Tince

2. regijsko srečanje *Izzivi staranja v goriški regiji*

Občina Kanal ob Soči se je udeležila 2. regijskega srečanja *Izzivi staranja v goriški regiji*, ki je potekalo *10*. novembra v Občini Miren - Kostanjevica v sodelovanju z Nacionalnim inštitutom za javno zdravje (NIJZ), Območna enota Nova Gorica.

Namen dogodka je bil poiskati rešitve za dolgotrajno oskrbo na lokalni ravni za starejše in invalide. Izhodišče srečanja so predstavljali izzivi, ki jih navaja projekt *AHA.si* na področju dolgotrajne oskrbe: Kako povezati izvajalce in njihove storitve ter prejemke v enovit sistem, ki bo zagotavljal večjo preglednost in kakovost? Kako zagotoviti enake možnosti dostopa do pomoči vsem, ki jo potrebujejo (uporabniki trenutno nimajo enakopravnega položaja, nekateri so iz sistema celo izključeni) in kako zagotoviti enakopravne pogoje uveljavljanja pravic? Kako uskladiti oz. poenotiti socialne in zdravstvene storitve oziroma izvajalce obeh teh dejavnosti? Kako v sistem v večji meri vključiti neuradno oskrbo in kako neuradnim oskrbovalcem zagotoviti večjo podporo? Kako zagotoviti ustrezen in učinkovit ter finančno vzdržen sistem financiranja dolgotrajne oskrbe (številne študije kažejo, da se bodo v prihodnosti povečali prav izdatki za dolgotrajno oskrbo)?

Na srečanju so bili sprejeti zaključki, da bo NIJZ, Območna enota Nova Gorica skupaj z občino periodično sklicevala delovna srečanja interdisciplinarne delovne skupine NIJZ, CSD-jev, patronažne službe ZD Nova Gorica, Karitas, Rdečega križa, ekipe Pomoči na domu Doma upokojencev Nova Gorica, izvajalcev programov Starejši za starejše, Invalid invalidu in skupin za samopomoč na temo skupnostnega pristopa k socialno-zdravstvenim problematikam kronično bolnih občanov. Priporoča se izdaja publikacije v obliki zgibanke vseh zdravstveno-socialnih storitev s stiki na območju občine. Smiselno bi bilo oblikovati skupine za samopomoč starejših na območju občine v okviru Centra za starejše. Dolgoročno bi bilo treba vzpostaviti mrežo dnevnih centrov za starejše izven lokalnih središč, da bi svojci imeli možnost za nekaj ur pustiti svoje starostnike v oskrbi. Po zgledu občine Kanal ob Soči bi bilo priporočljivo tudi urediti prevoze za starejše s šolskim avtobusom.

Klara Golja *(povzeto po NIJZ, OE Nova Gorica)*

Turnir v malem nogometu 3 + 1 v Kalu nad Kanalom

Turnir je bil predviden 16. in 17. septembra, vendar smo ga zaradi slabega vremena preložili na naslednji konec tedna. Kljub manjšemu številu prijavljenih ekip smo izpeljali mali nogometni turnir v Kalu nad Kanalom. Prvouvrščena ekipa je bila Sola Lom, drugo mesto pa je dosegla ekipa Millwall. Domačini so sestavili dve ekipi, od katerih se je ekipa Kal nad Kanalom 2 na domačem terenu zelo dobro znašla in dosegla odlično tretje mesto. Želimo si, da bi bilo v Kalu še več športnih dogodkov.

***Klub KM** (Mladinski klub Kal nad Kanalom)*

Tretjeuvrščena ekipa Kal nad Kanalom. Foto: Adrijana Perkon

Uspešno izpeljan teniški turnir

Teniški klub Deskle je v sodelovanju s Športnim rekreativnim društvom Ložice že tretje leto zapored uspešno organiziral turnir mešanih dvojic. Na turnirju, ki je potekal 24. septembra, je v sončnem in toplem dnevu tekmovalo 10 parov iz celotne primorske regije. Najbolje sta se odrezala **Andrej Vanceta** in **Kristina Kobal** iz Ajdovščine in zasedla 1. mesto. Druga sta bila **Drago** in **Marjana Berce** iz Bukovice, tretja pa **Andraž Furlan** in **Martina Dodič** iz Kopra.

Lansko leto smo gostili igralke iz zamejstva, letos pa se je prijavil tudi par iz Kopra. Dober glas seže v deveto vas, zato upamo, da se bodo na turnir naslednje leto prijavili igralke in igralci še iz drugih regij.

Nataša jerončič

Foto: Sandi Vinazza

NOVI PAKETI PO POLOVIČNI CENI
TRIO START ŽE ZA 13,25 EUR s popustom
START TV PAKET 9,90 EUR
50%
prve tri mesece
Imejte vse na enem mestu.
Televizija + Internet + Telefonija
OSNOVNI TV PAKET 200+ PROGRAMOV
HITROSTI DO 200 Mbps
BREZPLAČNI KLICI ZNOTRAJ OMREŽJA
GARANCIJA KAKOVOSTI
Možnost prekinitve pogodbe brez stroškov in pogodbenih penalov v roku 30 dni od priklopa.
Več info:
Kabelska televizija Nova Gorica
Kabelska televizija Nova Gorica,
Erjavčeva ulica 2 • 5000 Nova Gorica
Tel: (05) 330 46 50
E-mail: info@kate-wing.si
www.kate-wing.si • www.wi-ng.si
Podrobne informacije o akciji so opredeljene v Splošnih pogojih akcije TRIO PAKET

Društvo upokojencev Kanal

Po poti miru in spomina na soško fronto

Ponedeljek, 3. oktober, ponoči, proti jutru, nebo je pobesnelo, grmenje, bliskanje, dež, sodra je pobelila Kanalski Vrh, Krstenice. Kakor opomin na preteklost – na čas pred stotimi leti. Takrat so padale granate in svinčene krogle. *In ti si nam krvava tekla,* je napovedal goriški slavček *Simon Gregorčič*.

Upokojenci Društva upokojencev Kanal smo organizirali 13. pohod *Po poti miru in spomina na soško fronto*. Predsednika DU Kanal **Franca Komaca** smo ta dan spoznali v novi vlogi, v vlogi vodiča in zgodovinarja. Predstavil nam je Sočo, reko Sočo in vas Sočo, ki je v prvi svetovni vojni odigrala pomembno vlogo.

V času prve svetovne vojne je Soča veljala za zelo pomembno točko v zaledju. Tu je bilo v času soške fronte armadno poveljstvo, od koder so prihajali vsi ukazi na frontno linijo Krn–Rombon. Zaradi dobrega položaja je bilo po celi dolini veliko vojaških objektov, ki so služili za nemoteno oskrbo vojske. V tistih časih je čez dolino šlo na tisoče in tisoče ljudi, ki so za seboj pustili veliko različnih spomenikov in obeležij.

Najprej smo se ustavili tik pred samim središčem vasi, kjer je v reki Soči velik kamen, preko katerega je bil speljan most na levi breg reke, kjer so bile bolnica in več barak ter pekarna v neposredni bližini, na nasprotni strani, torej na desnem bregu, pa so bile barake za rehabilitacijo. Teh objektov ni več. Nato smo si ogledali cerkev sv. Jožefa, ki je poznana po poslikavah **Toneta Kralja**, spomenik padlim v 2. svetovni vojni, ki je ob cerkvi, ter nato še vojaško pokopališče iz 1. svetovne vojne, kjer je pokopano 1400 vojakov, ki so padli na fronti, umrli v bolnišnici ali bili žrtve naravnih nesreč. Pred cerkvijo stoji naravni spomenik, lipa, najmogočnejše drevo v dolini Soče. V neposredni bližini cerkve je stavba, v kateri je danes osnovna šola, med 1. svetovno vojno pa je bilo v njej nastanjenih približno 30 oficirjev. Nad šolo na Lemovlju pa je bila postavljena telefonska in telegrafska postaja. Nato smo se zapeljali do Malih korit, kjer so bile v neposredni bližini kmečkega turizma Jelinčič barake za oskrbo, pralnica in pa tudi kovačija, kjer so izdelovali buzdovane za potrebe fronte. Peš smo nadaljevali pot in na Na logu smo si ogledali mesto, kjer je bilo vojaško barakarsko naselje za 1000 vojakov – 6 barak in ena baraka za ruske ujetnike. Nato smo šli peš po levem bregu Soče po Soški poti mimo Velikih korit reke Soče. V kraju Za otoki pa smo si ogledali še cerkvico in sakralne objekte oz. obeležja, ki jih je postavil duhovnik **Avgust Ipavec**, rojak iz Ročinja, sedaj bivajoč na Dunaju. V Bovcu smo si pod vodstvom vodiča **Miloša Domevščeka** ogledali še Ravelnik – muzej 1. svetovne vojne na prostem. Tu je potekala prva avstroogrska obrambna črta. Sledilo je kosilo Pod lipco v Bovcu. Med vožnjo proti domu pa smo si na avtobusu ogledali še posnetke iz leta 1991, spopad z vojaki JLA v Rožni Dolini. Dan je minil v prijetnem druženju in spoznavanju krute zgodovine, z željo, naj se to več ne ponovi.

Sonja Kralj, foto: Franc Komac

Turnir v balinanju in pikadu

Društvo upokojencev Kanal je tudi letos pripravilo tradicionalni moški in ženski turnir v balinanju in pikadu. Turnir v balinanju je bil izveden v mesecu oktobru. Predtekmovanja so potekala tudi na balinišču v Desklah, polfinale in finale pa na balinišču v Kanalu. V moški konkurenci je zmagala ekipa DU Kanal, pred DU Nova Gorica, DU Ajdovščina in DU Deskle - Anhovo. V ženski konkurenci pa je bila prva ekipa DU Kanal 1, pred DU Prvačina, DU Vipava in DU Deskle - Anhovo. V ženski konkurenci je nastopila tudi ekipa iz zamejstva. V mesecu novembru, v okviru začetka praznovanj KS Kanal, pa smo organizirali še turnir v pikadu. V moški konkurenci je zmagala ekipa DU Vipava, pred DU Deskle - Anhovo in DU Idrija, v ženski konkurenci pa DU Solkan, pred DU Logatec in DU Kanal 1. Vsi boji so potekali v pravem športnem duhu, kot organizatorji pa smo se potrudili, da sta oba turnirja lepo uspela. Za organizacijo so nas udeleženci tudi pohvalili. Vsem našim športnikom čestitke za dosežen rezultat.

Franc Komac

Medalje in pokali, ki so jih prejeli najboljši. Foto: DU Kanal

TD Kolovrat Lig

Praznik kostanja v Ligu še živi

Turistično društvo Kolovrat Lig je v nedeljo, 9. oktobra, ponovno izpeljalo praznik kostanja, ki beleži že svojo 47-letno tradicijo.

Letošnja kostanjeva letina je precej zamujala, a je kljub temu na drugo oktobrsko nedeljo v Ligu prijetno zadišalo po kostanju iz peči **družine Gerbec** iz Močil. Spremljevalni program pečenemu in surovemu kostanju so oblikovali Goriški harmonikarji, Folklorna skupina Na Placi iz Šempetra pri Gorici, humoristi iz KUD Cerkno ter skupina Unikat, ki je igrala plesalcem, dokler jih mraz v večernih urah ni pregnal. V prostorih nekdanje osnovne šole je bila postavljena na ogled razstava likovnih del akademskega slikarja **Adela Seyouna** ter likovnih del otrok z Osnovne šole Deskle, Osnovne šole Kanal ter Liga in okolice. Izdelke so otroci ustvarili na delavnici pod vodstvom Adela Seyouna. Bogato ponudbo lokalnih pridelkov in izdelkov je na prazniku dopolnjevala (poleg kostanja) tržnica s številnimi stojnicami. Kot je to že tradicija, so lahko obiskovalci preizkusili svojo srečo na tomboli, in tisti, ki jim je bila najbolj naklonjena, so domov odšli z novimi avtomobilskimi gumami, paleto cementa iz Salonita Anhovo d. d., strešno kritino iz Esala d. o. o. in kompostnikom. Skozi prireditev nas je vodil **Slavko Jereb**, vse pa je pozdravil župan občine Kanal ob Soči **Andrej Maffi**.

Prireditev je Turistično društvo Kolovrat Lig izvedlo s pomočjo Krajevne skupnosti Lig in krajanov, za red so poskrbeli člani PGD Avče, finančno pa jo je poleg nekaterih pokroviteljev v veliki meri podprla Občina Kanal ob Soči.

Metoda Humar

Taborniki rodu Odporne želve

Taborniki smo na začetku prazničnih dni z ekoizdelki polepšali Deskle. Izdelovali smo tudi hiške za žuželke in druge izdelke.

Maja Kodelja Cencič

Športno-kulturno društvo Avče

Izrezovanje buč in kostanjev piknik v Avčah

V nedeljo, 30. oktobra, je ŠKTD Avče organiziralo delavnico izrezovanja buč, ki se je je udeležilo več kot 15 otrok. Ob pečenem kostanju in domačem jabolčnem soku so nastali izdelki, ki dokazujejo, da otroška domišljija res ne pozna meja.V ŠKTD Avče obljubljamo, da letos še nismo rekli zadnje besede, in vas ob tej priložnosti že vabimo na decembrske dogodke v Avčah.

Besedilo in fotografije: Peter Levpušček

POHODI IN KULINARIKA

Turistično društvo Korada Deskle

Pohod po poteh starovercev

V soboto, 8. oktobra, smo organizirali *1. pohod po poteh starovercev* in se podali proti Jelenku, ki je bil sveta gora starovercev. Pot smo začeli v Gorenjih Desklah in nadaljevali mimo prazgodovinskega Gradišča do vrha kamnoloma, po grebenu Kojnika in Kuka do Jelenka. Na določenih točkah je arheologinja **Manca Vinazza** predstavila posamezne vsebine in obrazložila osnove staroverstva. Na vrhu Jelenka smo posedeli ter poskusili leskov kruh in salamo. Po zapisih **Pavla Medveščka** so na Jelenov vrh hodili čez celo leto iz bližnje in daljne okolice. Na žlebičevju (Škaliču) so v preteklosti kurili kresove, najpomembnejši kres pa je bil ob koncu decembra, ko je bila na nebu vidna luna. Zakurili so ga, četudi je bil vrh zasnežen, verjeli so, da bo ogenj pomagal onemoglemu soncu. Pepel, ki se je zgubljal v apnenčevih zajedah in ponikal v podzemlje, naj bi pomirjal duhove umrlih, ki so od tod odhajali vsako noč na domove svojcev. V ognju zimskega kresa so pekli oblice (repo), ki so bile nataknjene na leskove palice. Njihovo zaužitje naj bi varovalo pred hudobnimi duhovi, varovalno moč pa so imeli tudi rogovi vseh vrst divjadi, ki so jih na Jelenku našli. Zahvaljujemo se vsem udeležencem, še posebej Pavlu Medveščku, ki je ob zaključku pohoda pripovedoval o staroverstvu.

Tradicionalni pohod na Vodice

Društvo je v okviru dogodkov *Da se ne bi ponovilo* – spominjanja na prvo svetovno vojno – v soboto, 22. oktobra, organiziralo *tradicionalni pohod na Vodice*. Pohodniki, obdani s soncem, smo se ob 9. uri izpred kulturnega doma v Desklah napotili po gozdni poti proti Paljevemu. Pri cerkvici sv. Kvirina nas je že čakal okrepčilni čaj. Z dimnika hiše v Paljevem nas je opazovala sova, a se nismo pustili motiti in pot nadaljevali do Vodičarjevih. Tam smo se nekoliko osvežili in pod Zoranovim vodstvom nadaljevali pot ter obiskali kaverne. V največji smo si tudi letos ogledali videoprojekcijo, ki pa je bila tokrat obogatena z zvoki streljanja in topniškega obstreljevanja iz prve svetovne vojne. Prisotni smo v vlagi, mrazu in bobnenju topov dobili vsaj delen občutek razmer, v katerih so živeli, se borili in umirali vojaki na fronti. "*Kar dlake so mi šle pokonci,*" je bila izjava enega izmed udeležencev, kako je podoživel dogajanja izpred 100 let. Pot smo nadaljevali po rovih in se ustavili na razgledni točki ob mavzoleju, kjer se je v čistem in jasnem vremenu razgled raztezal vse do morja. Po vrnitvi k domačiji pri **Vodičarjevih** smo se okrepčali z joto in pečenim kostanjem. **Oskar** nas je tokrat presenetil s krajšim sprehodom po poti še iz časov Marije Terezije, kjer smo si ogledali kraj, kjer je, po ustnem izročilu, počivala Mati Božja na poti iz Stare Gore v Sveto Goro. Vsem udeležencem, bilo nas je več kot 50, najlepša hvala za udeležbo in druženje. Hvala tudi vsem Vodičarjevim za prisrčno gostoljubje, ki nam ga velikodušno izkazujejo že več let.

Štokolofest

V soboto, 26. novembra, smo v Desklah prvič organizirali *Štokolofest*, festival štokola. Štokolo je tradicionalna jed iz srednje Soške doline, ki so jo pripravljali že naši predniki. Sestavljena je iz krompirja, širokolistnega ohrovta ali stročjega fižola, ponekod so štokolo pripravljali tudi iz repne nati, buč ali mladih bučk. Na tekmovanje se je prijavilo 5 ekip: Slikarke (**Mirjam Morenčič** in **Helena Stanič**), Tince (**Mihaela Blažič** in **Jožica Stanič**), Taborniki 1 (**Aleksander Boltar** in **Zoran Šuligoj**), Taborniki 2 (**Andraž Filej** in **Milan Kodelja**) in Turisti TD Korada (**Ana Skočir** in **Matej Šuligoj**). Vsaka ekipa je dobila vnaprej določeno količino krompirja, glede priprave jedi in drugih sestavin pa so imeli tekmovalci proste roke. Tako smo dobili kar nekaj različic štokola, od "klasičnega" iz krompirja in širokolistnega ohrovta (bržot) do tistega iz buč. Pripravljene jedi je ocenila strokovna žirija, ki sta jo sestavljala **Tanja Gabrijelčič** (Okrepčevalnica Tanja) in **Viljem Čermelj** (Ošterija Ložice). Žiranta sta svojo odločitev, ki ni bila lahka, ob razglasitvi strokovno utemeljila. Zmagovalki sta postali "Tinci". Štokolofest je dobil tudi svoj uradni logotip. Slikarke **Likovne skupine Svetloba** iz Deskel so sprejele izziv in naslikale vsaka svojo različico štokola. Zmagovalni logotip, slika **Helene Stanič**, je bil nagrajen, na prireditvi pa si je bilo mogoče ogledati razstavo vseh umetniških del. Za nami je prvi Štokolofest in v turističnem društvu se že zelo veselimo druge deskljanske štokoljade!

Mateja Sattler in Valter Reščič

Tekmovalci v predpasnikih in z zmagovalno sliko, ki je postala logotip. Foto: Valter Reščič

TD Kal nad Kanalom

Pohod po pozabljenih stezah do vznožja najvišjega vrha v Kalu nad Kanalom

Na čudovito sončno jesensko nedeljo, 25. septembra, je Turistično društvo Kal nad Kanalom organiziralo popoldanski pohod po stezah severno ležečih zaselkov Krajevne skupnosti Kal nad Kanalom. Z igrišča v Kalu nad Kanalom se je 56 udeležencev (od tega 10 otrok) preko Goveje drage in Zaplamne povzpelo do zaselka Koren, ki ga sestavljajo samotne domačije in jih danes naseljujejo v glavnem vikendaši. Po osvojitvi druge najvišje ležeče domačije v Krajevni skupnosti Kal nad Kanalom "Pri Gajserjih" (950 m) – višje ležeča je samo še domačija pod Laščkom, Bremec (980 m) – smo se spustili na glavno cesto Lom–Cvetrež in se povzpeli na najvišji vrh v Kalu nad Kanalom, ki je tudi najvišji vrh v občini Kanal ob Soči (1040 m). Povzpeli smo se do nadmorske višine 1000 m, saj je vrh trenutno težko dostopen in zaraščen. Po ureditvi in očiščenju poti bo dostop mogoč vse do vrha. Za zdaj se še ne ve, kako je hrib poimenovan, zato smo se odločili to podrobneje raziskati in v prihodnosti v sodelovanju z Občino Kanal in Planinskim društvom Valentina Staniča Kanal pot urediti ter markirati. Pohod smo nadaljevali v zaselek Lipce, kjer so nas domačini "Pri Šmnčevih" pričakali in pogostili z domačo ocvirkovco, žganjem, bezgovim sokom in sladkimi dobrotami. Ob tej priložnosti se jim za izkazano pozornost iskreno zahvaljujemo. Iz Lipc smo se odpravili do zaselka Veternik, kjer smo uživali v čudovitem razgledu na Julijske Alpe, nato pa pot nadaljevali do Črnega Krasa, kjer nas je "Pri Ilhovih" TD Kal nad Kanalom pogostilo s toplim čajem, kavo ter sladkim prigrizkom. Pot smo nato nadaljevali mimo Šteferla in Višjega Dola na igrišče v Kal nad Kanalom, kjer so nas čakale testenine z bolonjsko omako. Pripravili sta nam jih kuharici Aktiva podeželskih žena, ki deluje v okviru TD Kal nad Kanalom. Udeleženci so bili z izvedbo pohoda zelo zadovoljni in navdušeni nad lepoto in raznolikostjo prehojene pokrajine.

TD Kal nad Kanalom se zahvaljuje vsem sodelujočim in udeležencem za udeležbo in prijetno vzdušje na pohodu.

Adrijana Perkon

Razgled na Julijske Alpe iz zaselka Vetrnik

Udeleženci pohoda na vznožju najvišjega vrha Kala nad Kanalom. Foto: Adrijana Perkon

Veličastne gore Dolomitov in Južna Tirolska

Turistično društvo Kal nad Kanalom je 17. in 18. septembra organiziralo dvodnevni izlet v Dolomite in na Južno Tirolsko. Po jutranji vožnji skozi Pordenone, po dolini Piave skozi Longarone smo prispeli v Cortino d'Ampezzo in se povzpeli na Misurino, kjer pa nam zaradi slabega vremena ni uspelo videti vrhov Tre Cime. Po vrnitvi v Cortino d'Ampezzo smo si ogledali mestno jedro. Popotovanje smo nato nadaljevali po Veliki dolomitski cesti čez prelaz Falzarego (2117 m) na prelaz Pordoi (2239 m), od koder smo se povzpeli na Sass Pordoi (2945 m) in uživali v pogledu na visokogorsko pokrajino. Naslednji dan nas je med vožnjo čez prelaze spremljalo sončno vreme, odpirali so se nam čudoviti in sanjski razgledi na Dolomite. Prispeli smo v Merano, ki velja za biser Južne Tirolske, in si ogledali grad Trauttmansdorff s čudovitim botaničnim vrtom. Sprehodili smo se po najlepšem grajskem vrtu in občudovali rastlinski svet v malem, kjer uspevajo nenavadne tropske rastline, zimzeleni grmi ter pisano pomladno cvetje. Pot smo nadaljevali v Trento in se po zunanjih ogledih znamenitosti mesta (katedrale, trgi, grad Buonconsiglio ...) vrnili proti domu. Na izlet je šlo 28 udeležencev, ki so bili osupli nad veličastnostjo Dolomitov in so se hkrati zavedali, kako premalo poznamo in premalokrat obiščemo slabi dve uri oddaljen biser Italije.

TD Kal nad Kanalom

Udeleženci izleta v Dolomitih. Foto: Metod Pirih

Etnološko društvo Liški pustje

Sveti Miklavž z angeli in parkeljni v Kanalu

Na Miklavžev večer je sv. Miklavž skupaj z angeli obiskal otroke pred občinsko stavbo v Kanalu. Letos je prvič pripeljal s sabo parkeljne, ker je mogoče ocenil, da si jih zaslužimo. Miklavž je z angeli pridne otroke obdaroval z bonboni, parkeljni pa so v veliki množici iskali poredne, tudi odrasle, in jim vlivali pravi strah v kosti.

Etnološko društvo Liški pustje je letos ustanovilo sekcijo Parkeljni in obudilo pravo slovensko tradicijo. Oblačila za sv. Miklavža in angele je priskrbel domači župnik **Aleš Rupnik**. **Branko Žnidarčič**, poznan kot izdelovalec etnoloških mask, je letos izdelal deset mask s podobo parkeljnov iz aluminija in bakra, ki so zares prava umetnina. Izvirna so tudi oblačila iz konjskih, kravjih in ovčjih kož, pokrivala – lasulje – pa so izdelana iz konjskih repov. V izdelavo mask in oblačil je vloženega veliko dela in znanja. Skupina se je letos novembra že predstavila v Goričanah pri Medvodah in v Podkorenu, kjer se je zbralo več kot 300 parkeljnov. Skupina zanesenjakov, ki presega občinske meje, je bila presenečena nad velikim odzivom otrok in staršev v Kanalu in obljublja, da jih bo v prihodnjem letu Miklavž obiskal s še več parkeljni.

Irena Hočevar Križnič

Fotografije: Damijan Simčič, ZOSO

Društvo EKO Anhovo in dolina Soče

Treba je zaščititi okoliško prebivalstvo

Na povabilo društva Eko Anhovo in dolina Soče je konec septembra (22. 9.) naše kraje obiskala varuhinja človekovih pravic **Vlasta Nussdorfer**. Srečanje je potekalo v prostorih Kulturnega društva Deskle. Sodelovali so predstavniki oblasti, stroke in civilna okoljska društva (poleg našega še Goriško društvo za kakovost bivanja in Zveza društev za varstvo okolja). Srečanja sta se na našo željo udeležili obe družinski zdravnici naše občine. Veliko težo je imela predstavitev pulmologinje prof. dr. **Metode Dodič Fikfak**, ki je opozorila, da se niso še niti odpravile posledice rabe azbesta v tej dolini, pa nam že preti nova nevarnost s sežiganjem odpadkov. Po vsem slišanem je bila varuhinja na koncu srečanja zelo ostra. Po njenem mnenju se mora nujno zaščititi okoliško prebivalstvo, vsako dodatno onesnaževanje okolja pa vidi kot nedopustno. Opozorila je na veliko vlogo države pri tem (skrbnost in previdnost pri sprejemanju okoljskih predpisov), premajhno sodelovanje med okoljskim in zdravstvenim ministrstvom, potrebo po učinkovitejši inšpekciji ...

Društvo je bilo na srečanju za svoje delo deležno veliko pohval. V društvu Eko Anhovo in dolina Soče upamo, da bodo varuhinjina opozorila imela daljši in učinkovitejši domet od zgolj strinjanja na deklarativni ravni.

EKO Anhovo in dolina Soče

Športno, kulturno in turistično društvo Levpa

Izlet v hrvaško Istro

Člani našega društva smo se na megleno in rahlo deževno jutro odpravili na zaslužen izlet v hrvaško Istro.

Krajši postanek za kavo smo imeli na Kozini in od postanka dalje je postajalo na avtobusu vse živahneje. Pridne roke naših deklet so za na pot spekle raznovrstno domače pecivo, fantje pa so poskrbeli, da se nam ni zataknilo v grlu. Po poti smo seveda tudi pridno poslušali svojo vodičko, ki nam je predstavila veliko zanimivosti o Istri, Brkinih, krajih, mimo katerih smo se peljali, in tamkajšnjih prebivalcih. Po poti se nam je pridružilo tudi sonce.

Naš prvi cilj so bile Moščenice, idilična stara vasica nad morjem. Od obale v Moščeniški Dragi do same vasice vodi 750 stopnic, naša prijazna šoferja pa sta nas odpeljala kar do vrha. Tu nas je sprejela lokalna vodička, ki nas je popeljala po vasi. Obiskali smo vaško cerkev sv. Andrije, kjer so naši pevci zapeli pesem v čast Materi božji. Na poti skozi vas smo šli tudi mimo vodnjaka, za katerega domačini verjamejo, da iz njega teče zdravilna "moška voda", naši fantje so jo seveda preizkusili, o učinkih pa kdaj drugič … Ogledali smo si še narodopisno zbirko in staro torkljo. Po pokušini "limončela", medice in žganja z olivami so se naša grla zopet združila v ubrano pesem. Od tu smo se odpravili naprej proti Labinu. Po krajšem sprehodu po starem delu mesta, mimo lokalne cerkve, smo prišli do palače Negri iz 17. stoletja, kjer so združeni okusi Istre, tradicija in umetnost. Tam sta nas sprejela potomec dinastije Negri in njegova žena. V domiselno in prijetno domače opremljenem pokritem dvorišču palače smo imeli degustacijo njihovih vin in pristnega oljčnega olja. Med pokušanjem okusnih vin in olja smo se tudi okrepčali s slastnimi istrskimi prigrizki. V sproščenem vzdušju nam je lastnik predstavil dejavnost njihove družine. Po hudomušnem prerekanju, ali Istrani svoje vino lahko imenujejo teran ali ne, smo se vsi strinjali, da je ne glede na ime to vino odličnega okusa. Ob odhodu smo lastnikom in naslednjim obiskovalcem pustili tudi spomin, in sicer slovensko zastavo, ki smo jo sestavili iz kock, ki so bile obešene na zidovih in so delo lastnikove žene. Naš zadnji kraj ogleda je bil Pazin. Stari del mesta Kaštel stoji na 120 m visoki strmi skalni steni, pod katero ponikne reka Pažnica. Ogledali smo si še vaško cerkev sv. Nikole in staro gimnazijo. Dan smo zaključili v bližnjem gostišču, kjer smo imeli večerjo. Že ob prihodu so nas pričakali zvoki harmonike lokalnega glasbenika, mi pa smo že pred večerjo veselo zaplesali. Večer nam je kar prehitro minil v znamenju petja, plesa, dobre hrane in veliko zabave. Ob slovesu so se naši fantje trudili, da bi še veselega harmonikarja odpeljali v našo Levpo. Tudi brez harmonikarja je pot do doma minila zelo hitro ob veseli pesmi in prešernih popotnikih.

Ob prihodu domov smo bili vsi prijetno utrujeni in zadovoljni ter z mislimi že pri načrtih za naš naslednji izlet.

Didka Levpušček,
foto: Aleksander Štrukelj

Društvo upokojencev Kanal

Razstava ročnih del

Generalna skupščina OZN je leta 1990 razglasila 1. oktober za mednarodni dan starejših. V počastitev tega dneva je Društvo upokojencev Kanal organiziralo razstavo ročnih del. Prostovoljke pa so obiskale naše člane v domovih upokojencev v Gradišču, Renčah, Novi Gorici, Podsabotinu in Podbrdu.

Ob odprtju razstave je v pozdravnem nagovoru predsednik društva upokojencev **Franc Komac** posebej poudaril skrb za starejše in medgeneracijsko sodelovanje. Prisotne sta pozdravila tudi podžupan **Marko Bucik** in ravnateljica osnovne šole **Milka Zimic**. Zelo pester in lep kulturni program so pripravili učenci osnovne šole. **Nataša Karnel** pa je predstavila dve svoji pesmi. Razstavljeni so bili izdelki klekljanja, kvačkanja, pletenja in slikarska dela. Svoje izdelke so razstavili tudi učenci osnovne šole in vrtca Kanal.

Ob vstopu smo se srečali s slikami na temo soške fronte – slikarska dela skupine Svetloba. Nato so bila na vpogled slikarska dela učencev osnovne šole, slike, polne energije in sonca … Med ustvarjalci se skrivajo pravi umetniki. In zaključek: to so slike z različnimi motivi, portreti, naravo, rožami …, ki so dale toplino celotnemu prostoru. Na mizah so bile razstavljene umetnine naših klekljaric, kvačkaric in pletilj. Cvetlični aranžmaji iz zelišč in sivke ter buče velikanke so nas spomnili na dar narave. Otroci iz vrtca pa so nas popeljali v jesen.

Vodja sekcije klekljaric **Nevenka Malnič** je članicam za pet in deset let sodelovanja podelila priznanja. Posebno priznanje klekljarske skupine je prejel tudi predsednik društva upokojencev. Priznanje bo predstavil ob decembrskem srečanju jubilantov.

Iskrene čestitke razstavljavcem in hvala vsem, ki ste si vzeli čas in si razstavo ogledali. Hvala tudi za spodbudne besede in misli, zapisane v knjigi obiskovalcev.

Sonja Kralj

Prireditev ob mednarodnem dnevu prostovoljstva

Društvo upokojencev Kanal je 5. december, mednarodni dan prostovoljstva, obeležilo s prireditvijo. Večnamenska dvorana je bila napolnjena do zadnjega kotička. Poleg župana so se prireditve udeležili tudi predstavniki lokalne skupnosti, ravnateljica OŠ in predstavniki donatorjev, predstavniki sosednjih društev upokojencev, poverjeniki društva, prostovoljci projekta *Starejši za starejše*, pokrajinska usklajevalka projekta *Starejši za starejše*, poslovna sekretarka Unicefa in obenem tudi usklajevalka prostovoljk, ki izdelujejo punčke iz cunj, ter drugi člani društva in številni drugi občani občine Kanal.

V bogatem kulturnem programu, ki so ga izvajali učenci Osnovne šole Kanal, je nastopil tudi pevec **Lado Leskovar** (ambasador Unicefa), saj je naše društvo vključeno v Unicefov projekt izdelave punčk iz cunj. Pred vhodom v dvorano je bila postavljena razstava punčk iz cunj, ki jih izdelujejo naše prostovoljke, ter punčk, ki jih izdelujejo na Osnovni šoli Kanal. Punčke so bile namenjene prodaji oziroma posvojitvi. Izkupiček od prodaje in zbranih prostovoljnih prispevkov je bil namenjen Unicefu.

Prireditev je potekala v duhu hvaležnosti in zahval vsem, ki opravljajo prostovoljno delo in se na podlagi vrednot in človečnosti odzovejo na potrebe v družbi. Brez prostovoljcev bi bilo življenje vseh, zlasti pa starejših, bistveno osiromašeno. Vsi poskušajmo najti prostovoljca v sebi in s prijazno besedo, empatijo in nesebičnim odnosom obogatimo sočloveka, s tem pa tudi sebe.

Marija Marinič, foto: Borut Jurca

KD Valentin Stanič

Ustvarjalne delavnice za otroke v Ročinju

Pod okriljem Kulturnega društva Valentina Staniča Ročinj - Doblar deluje že vrsto leto ustvarjalna skupina. Oktobra 2009 je padla zamisel, da bi z ustvarjalnimi delavnicami povabili k druženju tudi vaške otroke. Tako sva z **Mojco Dugar** začeli ustvarjalne delavnice za otroke. Najprej so se odvijale v majhnem prostoru Krajevne skupnosti Ročinj - Doblar, nato pa sva z velikim veseljem sprejeli novico o odprtju doma Valentina Staniča, kjer so nam na voljo dovolj velik prostor, voda in sanitarije. Poleti 2011 se nama je pridružila **Ana Malnič** in prvo delavnico smo izvedle kar na Ročinjski plošči. Povabile smo tudi gasilce z Mosta na Soči. Zadnja leta pri izvedbi delavnic odlično sodelujemo **Lea Malnič**, Ana Malnič in **Tea Tušar**. Trudimo se izvesti vsaj pet delavnic letno. Najbolj obiskana je adventna delavnica, izdelujemo pa adventne venčke. Delavnic se udeležujejo otroci od blizu in daleč. Ideje se porajajo sproti in otroci potrebujejo le namig in že ustvarijo vsak svoj unikatni izdelek. Hvaležne smo Občini Kanal, ki nam z dodeljenimi sredstvi omogoča delovanje, in Krajevni skupnosti Ročinj - Doblar, ki nam brezplačno dovoljuje uporabo prostorov v kulturnem domu Valentina Staniča. Dokler otroci prihajajo z veseljem na delavnice, tudi me rade volje organiziramo nove.

Besedilo in fotografiji: Lea Malnič

Prostovoljno gasilsko društvo Kanal

Državna gasilska orientacija na Golteh

Prostovoljno gasilsko društvo Kanal se je v soboto, 17. septembra, udeležilo državne orientacije za gasilsko mladino na Golteh. Nastop na državnem tekmovanju so si prislužili pripravniki, ki so pred dvema tednoma osvojili drugo mesto na regijskem tekmovanju v orientaciji v Novi Gorici. Na državnem tekmovanju smo kot edina ekipa zastopali barve Gasilske zveze Goriške.

Tekmovanje je potekalo v hladnem in meglenem vremenu. Ekipa kanalskih pripravnikov je nastopila v konkurenci 29 ekip iz celotne Slovenije. Po deloma strmi in drseči petkilometrski progi so odlično opravili s šestimi kontrolnimi točkami. Na koncu so se jim le za nekaj sekund izmuznile stopničke in dosegli so četrti čas, kar je najboljši dosežek do zdaj. Čestitke mentorjem in pripravnikom za vztrajnost in rezultat.

Vaja Salonit 2016

V soboto, 15. oktobra 2016, smo se gasilci PGD Kanal udeležili napovedane vaje z imenom "Vaja Salonit 2016".

Vajo so organizirali poklicni kolegi iz JZGRD Nova Gorica. Sodelovala so vsa gasilska društva iz Gasilske zveze Goriške in Gasilske zveze Nova Gorica - Šempeter. Predpostavka vaje je bila, da je prišlo do obsežnega požara na objektu skladišča gum, v katerem je velika količina gum. Požar naj bi nekdo namerno podtaknil. Namen vaje je bilo preverjanje sposobnosti sil ZIR, zadovoljivosti opreme, komunikacije med enotami. Vaja je bila razdeljena na več točk: reševanje ponesrečencev, gašenje požara, postavitev vodne pregrade, prečrpavanje nevarnih snovi idr. Na vajo smo prišli takoj za člani PIGD Salonit Anhovo. Naša naloga je bilo gašenje požara, kasneje pa še prenos ponesrečenca iz izmenjevalca – stolpa. Na vaji smo sodelovali s sedmimi gasilci in dvema voziloma (GCGP-1 in AC). Po zaključku vaje je sledila še njena analiza. Na vaji so sodelovali JZGRD Nova Gorica, PIGD Salonit Anhovo, PGD Kanal, PGD Avče, PGD Dobrovo, PGD Čepovan, PGD Dornberk, PGD Kostanjevica na Krasu, PGD Nova Gorica, PGD Šempeter pri Gorici, člani PU Nova Gorica, reševalci iz NMP Nova Gorica, člani CZ Kanal. Na vaji so bili prisotni zaposleni iz Salonita Anhovo d. d., požarni inšpektor in drugi.

Dan odprtih vrat PGD Kanal

Po dejavnostih na obeh osnovnih šolah smo se odločili, da odpremo vrata svojega gasilskega društva. Tako smo se vsem zainteresiranim predstavili v soboto, 12. novembra. Namen dneva odprtih vrat je bil širši javnosti prikazati opremo, vozila in razne prikazne vaje. Obenem smo v domu razstavljali otroška likovna dela iz vrtca Osnovne šole Kanal. Dopoldne so si lahko obiskovalci ogledali vsa vozila in opremo v njih. Po končanem ogledu tehnike je sledil prikaz raznih vaj. Tako smo za gasilskim domom prikazali prihod na intervencijo, pogasitev smetnjakov, reševanje ponesrečenca izpod ujete prikolice z zračnimi dvižnimi blazinami, maščobno eksplozijo, reševanje ujetega ponesrečenca izpod drevesa s pomočjo avtodvigala, dvig ponesrečenca z avtodvigalom in gašenje ognja na plinskem bazenu z gasilnikom na prah.

Glede na množično udeležbo in pozitiven odziv prisotnih bomo vsekakor tudi drugo leto odprli vrata.

Besedilo in fotografija: Danijel Markič, PGD Kanal

Dejavnosti na šolah v mesecu požarne varnosti

Tudi letos smo delo gasilca in opremo predstavili mladim z obeh osnovnih šol, Kanal in Deskle. Slogan letošnjega meseca požarne varnosti je bil "DELUJEMO PREVENTIVNO".

Najprej smo se v ponedeljek, 24. oktobra, predstavili vrtčevskim otrokom v Kanalu. Nadaljevali smo v četrtek, 27. oktobra, in predstavili poklic gasilca učencem od prvega do tretjega razreda šole v Kanalu. Med predstavitvami so nas na parkirišču pod gasilskim domom obiskali otroci vrtca Kanal, kjer smo jim pokazali vozila in opremo, s katero so tudi malo škropili. Predali pa so nam tudi izdelke in risbice, ki so jih izdelovali za nas in smo jih postavili na ogled 11. in 12. novembra. Ob koncu dneva smo naredili vajo pri telovadnici OŠ Kanal.

Vajo smo razdelili na dva dela. V prvem smo pokazali potek intervencije gašenja požara od samega prihoda na kraj zavarovanja ter gašenja požara, v drugem delu pa smo prikazali reševanje ujete osebe s pomočjo pnevmatskih blazin ter imobilizacijo in prenos poškodovane osebe. Učencem višjih razredov Osnovne šole Deskle smo predstavili zaščitno delovanje v domačem okolju ter nevarnosti ogljikovega monoksida.

Tako smo tudi letos predstavili svoje delo mladim in verjamemo, da so se v teh nekaj uricah, ki so jih preživeli z nami, naučili česa koristnega.

Danijel Markič, PGD Kanal

"Bližnji sosed skladatelja Kogoja"

Na mednarodnem festivalu sodobne glasbe *Kogojevi dnevi* se je 17. septembra na Sveti Gori odvila prireditev ob 100. obletnici 1. svetovne vojne. Na glasbeno-baletno-recitacijski predstavi je bila prvič izvedena simfonična skladba domačega skladatelja *Avgusta Ipavca*.

Ljudsko simfonično pesnitev *Barve zelenega smaragda* je izvajal **Simfonični orkester RTV Slovenija**. Skladatelj in duhovnik **Avgust Ipavec** iz Ročinja, sicer že 40 let delujoč na Dunaju, je doživel krstno izvedbo svojega dela in ob tem strnil vtise: "*Glasbeni festival sodobne glasbe Kogojevi dnevi je doma v Kanalu. Sem doma iz Ročinja in tako bližnji sosed skladatelja Kogoja. Gospod dirigent* ***Anton Nanut*** *je dal to moje delo na program. Pot do izvedbe ni bila lahka. Pri tem dejstvu pa sem se soočil z nenavadno ljubeznijo do kulture. Posamezni organizatorji tega festivala so pripravljeni delati čudeže. Njihova zvestoba do kulturnega poslanstva jim daje nadčloveške moči. V času priprav jih je moja misel iskala in v tišini poiskala mogočen hrast, ki je neomajen, v hotenju zvest, priti do cilja … Prav v Kanalu pod mostom za trenutek utihne reka Soča v prekrasnem biseru. Kako osrečujoče je, če se ta biser ogleduje v ljudeh … So preroki naših dni! Živijo, da svetloba duše in srca ne utone v mraku hotenja po bogastvu, ne umre in ugasne v brezbrižnem in hladnem odnosu do sočloveka.*"

Ipavec je v Ljubljani študiral teologijo, nekaj let kasneje je vpisal študij kompozicije na Akademiji za glasbo. Po diplomi se je šel izpopolnjevat na dunajsko akademijo, kjer je spoznal, da se glasba in duhovništvo ne izključujeta, in tako ostal na Dunaju. Značilno za Ipavčevo ustvarjanje je, da piše za velike zasedbe; poleg orkestra vključi več zborov, recitatorjev, solistov, tudi plesalcev.

Leta 2006 mu je Urad zveznega kanclerja podelil zlati častni znak Republike Avstrije z obrazložitvijo, da z glasbo povezuje ljudstva, da njegovo življenje in delo preveva ognjevit in zveneč poziv za sporazumevanje med ljudstvi in verami. Ob prejemu odlikovanja je za *Družino* povedal, da se je spomnil na vse tiste, ki si z njim zaslužijo priznanje, začenši z domačim organistom v Ročinju, **Jožefom Malničem**: "*Po povzdigovanju je on tako nebeško igral, njegovi božični pastirci so ljudem prinašali veselje, on je v moje srce vsadil prvo rožo ljubezni do glasbe.*"

Ipavčevo novoletno voščilo se glasi: "*Naj odsev lepote še naprej vedno živi v nasmehu in v ljubečih očeh …!*"

Petra Paravan,
foto: Jernej Skrt

19 različnih pogledov na Kanal

Dolgo vroče poletje se je za Likovno skupino Svetloba Deskle začelo in končalo delovno. Z velikim navdušenjem so se slikarji amaterji udeležili kar petih slikarskih srečanj na prostem, to je aprilskega ex-tempora *Vino in Brda* in junijskega češnjevega ex-tempora v Šmartnem, julijskega ex-tempora v Kanalu ob Soči, avgustovskega v Drežnici in septembrskega v Kačičah pri Divači. Vsa srečanja so bila ustvarjalna. Platna so svojo pot zaključila v bližnjih galerijah in dvoranah.

V kanalskem avtokampu je kot že vrsto let mednarodni ex-tempore organizirala domača Likovna skupina Svetloba Deskle. Slikali smo vedute Kanala. Slike so bile razstavljene v Galeriji Rika Debenjaka v Kanalu v času kanalskega praznika, to je *Skokov z mosta*, ko ta biser ob Soči obišče največ ljudi. Tudi razstavo je prav zato obiskalo lepo število ljubiteljev slikarstva in naključnih obiskovalcev. Poudariti moramo, da je bilo na enem mestu hkrati razstavljenih kar 19 različnih pogledov na Kanal. Razstava je predstavila zanimiv pristop slikarjev, ki so se kanalskega mostu lotili na različne načine, z različnimi tehnikami, pogledi. Vsi smo zrli v isti most, isto skalovje, hiše ter nebo, pa kljub temu smo v galeriji spoznali, da ne vidimo in čutimo vsi enako zelene, modre ali rumene barve.

Nekaj posebnega je bil letos prvič obiskani ex-tempore v Zeliščnem centru Belajevi v Kačičah pri Divači na 3. zeliščnem festivalu na stiku Krasa in Brkinov, saj nas je septembrsko sonce še vedno dobro grelo, osrečevale pa so nas opojne vonjave zelišč, ki jih gojijo v tem središču. Slikarska dela z naslovom *Med kraškimi zidovi in zelišči* so bila podarjena sežanski občini.

Do ponovnih jesensko-zimskih srečanj Likovne skupine Svetloba pod vodstvom **Stipeta Hečimoviča** smo se udeležili še ex-tempora v domu upokojencev v Gradišču, ki ga vsako leto organizira uprava doma v sodelovanju z JSKD Nova Gorica, ex-tempora v Renčah v organizaciji tamkajšnjega društva KUL-TU-RA, višek pa je prav gotovo ex-tempore v Gradini blizu Doberdoba, ki ga že več let organizira Kulturno društvo ENDAS iz Tržiča. Čezmejno sodelovanje z omenjenim društvom je res plodno, saj so nam skupaj z briškim likovnim društvom Dablo omogočili razstavo v galeriji mestne občine Staranzano. V času martinovanja pa smo sodelovali na razstavi v galeriji farovških prostorov v Šmartnem in ne nazadnje še na ex-temporu v Novi Gorici, ki so ga organizirala turistična društva Nova Gorica, Šempeter in Solkan. Slike so bile razstavljene v avli Mestne občine Nova Gorica. Da bi zapolnili prav vsako soboto in nedeljo s slikanjem, smo osrečili tudi Turistično društvo Deskle za njihovo "štokoljado". Naslikali smo kar devet različnih motivov. Za plesno skupino Tince, ki letos praznuje 10. obletnico delovanja, smo stekleno dvorano Kulturnega doma Deskle okrasili z motivi plesalcev in plesalk.

Slikarsko leto 2016 smo zaključili uspešno in bogato.

Besedilo in fotografija: Vanda Colja

Glasba je ena sama

Glasba je ena sama. Nemogoče jo je deliti na dobro in slabo, resno in zabavno, lepo in grdo … in še in še bi lahko naštevali. Ustvarjalci (vsaj večina) ne ustvarja glasbe zato, da bi jo kdor koli ocenjeval ali pa celo umeščal v neke navidezne predalčke. Največkrat se zgodi, da ideja nekje v tvoji notranjosti nekaj časa zori in se razvija, nato pa nekega dne privre na dan. Tako je pred kratkim zagledala luč sveta tudi skladba *Kyrie eleison*, katere avtor je **Leon Jerončič**, bas kitarist rock skupine Vintage. Leon je kar nekaj časa gojil željo, da bi v eni skladbi združil rock, zborovsko glasbo in klasični solo vokal. Na srečo je izvajalce imel pri roki: skupino *Vintage* in *MePZ Jože Srebrnič Deskle*, katerega dejaven član je že vrsto let, kjer poje sopran.

Skladba je nastala iz želje "nekaj ustvariti". Ali se je ta stvaritev avtorju posrečila ali ne, lahko presodi vsak poslušalec zase. Najdete jo na YouTube kanalu pod naslovom Vintage Kyrie eleison.

Mojca Jerončič

Skupina Vintage, Leon Jerončič je skrajno desno.

Projektna razstava v galeriji Keramost

Razstavo Kluba keramikov Kanal z naslovom *Po Lucie Rie* je profesorica **Petra Škrjanc** odprla z naslednjimi besedami: *»Ne vem, če obstaja slovenski izraz za to, kar je počela Lucie Rie. 'Studio pottery' sicer lahko poskušam prosto prevesti v 'ateljejsko lončarjenje' ali celo 'umetniško lončarstvo', vendar z izrazom nisem zadovoljna. Mislim, da Slovenci preprosto nimamo izraza, ki bi dovolj natančno zajel to, kar besedna zveza 'studio pottery' pove angleško govorečemu svetu.«* Trinajst članov kluba je leto in pol analiziralo življenje in delo velike keramičarke **Lucie Rie**, ki se je morala z rodnega Dunaja zaradi nacizma preseliti v Anglijo. London je postal njen drugi dom. Za svoje delo je prejela kraljičin viteški naslov, s čimer se je uvrstila v vrh svetovne keramike. Njen osnovni pristop je bilo delo na vretenu, zato smo vse svoje interpretacije njenih oblik izdelali na kolovratu, raziskali njene glazure in se z dekorativo približali njeni izpovednosti. Projekt je zasnovala in vodila profesorica **Dubravka Urban**, mentorja pa sta bila **Darja** in **Ferdo Žorž**. Razstava je imela velik obisk in široko odmevnost.

Anica Valentinčič

Vitanest d.o.o.
KLIMA CENTER
MITSUBISHI ELECTRIC

Praznik kostanja v Ligu spremljali likovna in glasbena umetnost

Predvečer praznika kostanja v Ligu sta letos zapolnila dogajanje okrog razstave likovnih del *Adela Seyouna* in otrok z Osnovne šole Deskle, Osnovne šole Kanal ter Liga in okolice ter koncert v organizaciji Vokalne skupine Liška dekleta.

Adel Seyoun, ki letos praznuje 60 let, je prisluhnil želji Turističnega društva Kolovrat Lig in v soboto, 1. oktobra, vodil likovno delavnico za otroke z obeh šol ter iz Liga in okolice. Na delavnici nastala dela so postavili na ogled v prostorih nekdanje osnovne šole v Ligu. Poleg tega je Adel v istih prostorih postavil na ogled svoja dela. Na predvečer praznika kostanja, v soboto, 8. oktobra, smo pripravili slovesno odprtje postavljene razstave, na kateri smo Adelu čestitali ob njegovem življenjskem jubileju, prisluhnili njegovim občutjem ob delu z otroki, odprtje pa je popestrila **Manca Velišček** z violino ob spremljavi **Minke Markič**.

Večer smo nadaljevali v Kulturnem domu Lig s koncertom v izvedbi Vokalne skupine Liška dekleta, kvarteta Quartos iz Levpe ter vokalno-instrumentalne skupine Kresnice. Vokalna skupina Liška dekleta je koncert pripravila in na njem zapela nekaj pesmi iz svojega repertoarja. Moška zasedba iz Levpe je pod vodstvom **Uroša Goljevščka** z občuteno pesmijo raznežila občinstvo. Vokalno-instrumentalna skupina Kresnice nam je postregla s priredbami slovenske ljudske pesmi ter zimzelenih slovenskih popevk. Posebno presenečenje pa smo doživeli, ko smo med poslušalci v dvorani prepoznali legendarno slovensko pevko **Jožico Svete**. Seveda smo jo zaprosili, da je na odru tudi zapela, in sicer v družbi Kresnic legendarno Avsenikovo *Slovenija, od kod lepote tvoje*.

Pokoncertno dogajanje je ob dobri kapljici in okusnih grižljajih spremljala skupna pesem članov vseh treh skupin.

Metoda Humar,

foto: Silva Požlep in Nika Vidič

Adel Seyoun — pregledna razstava *Tisoč in ena noč* v Galeriji Rika Debenjaka v Kanalu

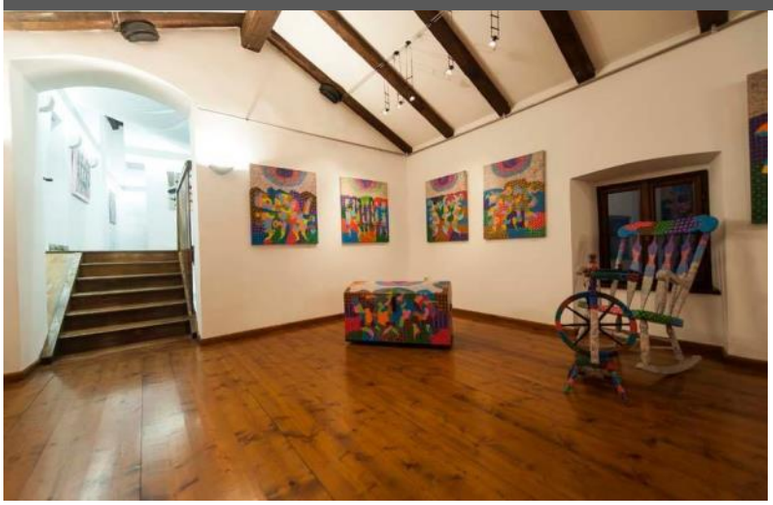

Ta veseli dan ali Matiček se ženi

Gledališka skupina Globočak - Kambreško se je v nedeljo, 16. oktobra, v kulturnem domu v Desklah predstavila z veseloigro *Antona Tomaža Linharta "Ta veseli dan ali Matiček se ženi"*.

Kljub vsem težavam, ki so nas spremljale že skoraj celo leto, nam je končno le uspela premiera veseloigre **Antona Tomaža Linharta** *Ta veseli dan ali Matiček se ženi* v režiji **Ane Facchini**.

Pokazali smo, kako stara neumnost postane sčasoma modrost in iz starih majhnih laži zrasejo sčasoma mlade velike resnice. Zato je toliko resnic. Recimo: resnice, ki jih poznamo, pa ne smemo povedati, ker je marsikatero resnico treba zamolčati, resnice, ki jih hvalimo, pa jim ne verjamemo, ker se marsikateri resnici ne sme verjeti, prisege zaljubljenih, zvestoba mladih deklet, solze starih bab, revnost skopih, bogastvo bahačev, obljuba gospode. Takih resnic ni ne konca ne kraja. Najpomembnejša resnica pa je ljubezen do Nežke.

Matiček Nežko, Jerca Tončka, Tonček Baronico, Nežka Matička, baron Nežko, baronica barona … Kdo koga lovi in kdo se bo ujel? Ko se vrtinec spletk in pasti poleže, zmaga ljubezen. Ali nam je ljubezen vsem v pogubo?

Vsa zahvala gre režiserki Ani Facchini. Zahvaljujemo se tudi Salonitu Anhovo d. d., ki nam je za naše uspešno dolgoletno delo podaril reflektorje, ki jih bomo uporabljali v domu Mihaela Gabrijelčiča na Srednjem. Zahvaljujemo se tudi vsem drugim, ki so nas kakor koli podprli pri našem ustvarjanju.

Foto: Simon Prinčič

Dora Ravnik

KD "Svoboda" Deskle je proslavilo jubilej domače knjižnice s sklopom literarnih dogodkov za otroke in odrasle.

70 let knjižnice v Desklah

Kmalu po letu 1900 so se v krajih današnje KS Anhovo - Deskle izoblikovala kulturna društva: Prosvetno društvo LIPA Plave v letu 1907, leto kasneje Katoliško izobraževalno društvo v Desklah, Kmetsko izobraževalno društvo EDINOST Anhovo, Kmetsko izobraževalno društvo ZARJA Ložice, leta 1912 Slovensko katoliško izobraževalno društvo. Po drugi svetovni vojni so se društva obnovila: Prosvetno društvo ZARJA Ložice, Prosvetno društvo JADRAN Gorenje Polje, Prosvetno društvo IVAN CANKAR Deskle, ki se je preimenovalo v Kulturno umetniško društvo IVAN CANKAR. Omenjena društva so imela tudi knjige za izposojo.

Knjižnico v Desklah je leta 1946 ustanovilo Prosvetno društvo Ivan Cankar Deskle in takrat je imela približno 300 knjig: 184 so jih kupili sami, 16 so jih dobili od Okrajnega ljudskega odbora Gorica, 100 so jih nabrali med ljudstvom. Največ knjig so darovali krajani Anhovega in Gorenjega Polja in še danes imamo v knjižnici knjige, ki nosijo imena darovalcev. Če malo pobrskamo med knjigami, bomo v njih zasledili žige raznih društev (Prosvetno društvo JADRAN Anhovo – Gorenje Polje, KUD IVAN CANKAR Deskle, med njimi celo žig duhovnika **Petra Pribožiča**). Zato menimo, da so knjige darovala takrat obstoječa ali že razpadla društva.

Leta 1952 se je KUD Ivan Cankar Deskle preimenovalo v Delavsko prosvetno društvo SVOBODA Anhovo. In tako je knjižnica tudi spremenila ime. Postala je knjižnica DPD Svoboda Deskle. Do leta 1957 je imela knjižnica prostore v Anhovem v nekdanji zobni ambulanti, od 1957 do 1959 je delovala v začasnih prostorih v Desklah (nekdanja miličniška postaja). Leta 1959 je knjižnica dobila stalen prostor v takrat na novo zgrajenem delavskem domu v Desklah in tu posluje še danes. Od leta 1980 deluje kot podružnična knjižnica Goriške knjižnice Franceta Bevka Nova Gorica. Decembra 2001 je bila knjižnica ob finančni pomoči Občine Kanal ob Soči obnovljena, ob strokovni pomoči Goriške knjižnice Franceta Bevka Nova Gorica pa je kot prva podružnica prešla na računalniško izposojo gradiva. Krajevna skupnost Anhovo Deskle je letos podelila priznanje knjižničarkama za večletno skrbno in ustrežljivo delo v knjižnici.

V počastitev jubileja so se v Medgeneracijskem centru Pri Tinci odvijali literarni dogodki. Otroci so prisluhnili pravljicam štirih književnikov iz Goriškega literarnega kluba Govorica: **Darinki Kozinc, Alji Furlan, Vidi Mokrin-Pauer** in **Milanu Petku Levokovemu**. Otroci so redno prihajali in bili zato tudi nagrajeni s knjigo. Odrasli so prisluhnili **Franetu Goljevščku**, rojenemu v Ligu, sicer živečemu v Izoli, ki je predstavil knjigi *Modrina nad Maricelom* in *Gospa Maja*. Deskle je na povabilo domačina **Dejana Valentinčiča** obiskal **Ivan Oman**, ki je privabil številne poslušalce, saj se je bilo treba preseliti v dvorano. Valentinčič je skupaj z zamejsko časnikarko **Eriko Jazbar** pripravil knjigo *Ivan Oman: Za naš dragi dom in rod*. Starosta slovenskega osamosvajanja je ob dogodku povedal številne zanimivosti, med drugim tudi to, da se je Demos začel prav v njegovi izbi. Že večkrat je Deskle obiskal **Tone Partljič**, ki je bil tudi tokrat navdušen nad domačini, saj je s poslušalci delil vse prigode, ki jih je doživel z mimoidočimi v kraju. V sodelovanju s Turističnim društvom Korada Deskle se je vabilu z veseljem odzvala **Milena Miklavčič**, avtorica knjige *Ogenj, rit in kače niso za igrače*. Zanimiva pripovedovalka je orisala nekaj za sodobni čas precej neverjetnih zgodb, gotovo pa si bo Deskle zapomnila zaradi moderatorja, saj v mnogih nastopih ni še nikoli imela moškega sogovornika, v vlogi katerega je nastopil **Valter Reščič**.

V novem letu nas čakajo številne kulturne prireditve, začenši s *Tednom (mesecem) kulture*. Lepo vabljeni!

Besedilo in fotografije: Petra Paravan

Frane Goljevšček je odprl sklop dogodkov ob 70-letnici knjižnice, govornik je bil predsednik KD "Svoboda" Deskle Klemen Stanič.

Milena Miklavčič in Valter Reščič o knjigi Ogenj, rit in kače niso za igrače

Pravljice z Aljo Furlan o Mišku Šimu

Prva pravljična urica z Darinko Kozinc

Svet, v katerem želijo živeti naši najmlajši

Med 3. in 7. oktobrom so na OŠ Kanal potekale razne dejavnosti, s katerimi so učenci na različne načine povedali, v kakšnem svetu želijo živeti, kar je letošnja tema projekta Zveze prijateljev mladine. V petek so se njihove dejavnosti zaključile ob odprtju razstave ob igrišču Osnovne šole Kanal.

Na OŠ Kanal so se tako v *Tednu otroka* v nižjih razredih učili preko igre, pisali pesmice, na predmetni stopnji zapisovali svoje ideje o urejenosti šole in okolja, čisto vsi, od najmlajših v vrtcu do najstarejših devetošolcev, pa so sodelovali pri pripravi razstave likovnih del v drugačni izvedbi, kot je običajno. Na strešne plošče formata 40 x 40 so slikali podobe takega sveta, kot si ga želijo. V petek, 7. oktobra, so na šolskem igrišču pripravili kulturni program. Učence, malčke iz vrtca, zaposlene na OŠ Kanal in druge obiskovalce prireditve je nagovoril župan **Andrej Maffi**. Pohvalil je njihove izvirne ideje in otroke pozval, naj se sami potrudijo za dobre medsebojne odnose in si tudi tako naredijo svet lepši. Po odprtju razstave so si likovna dela organizirano ogledali. Slike so nam zgovorno pokazale, da si otroci želijo prijazen svet brez vojn, nasilja, onesnaženja in še marsičesa.

Irena Hočevar Križnič

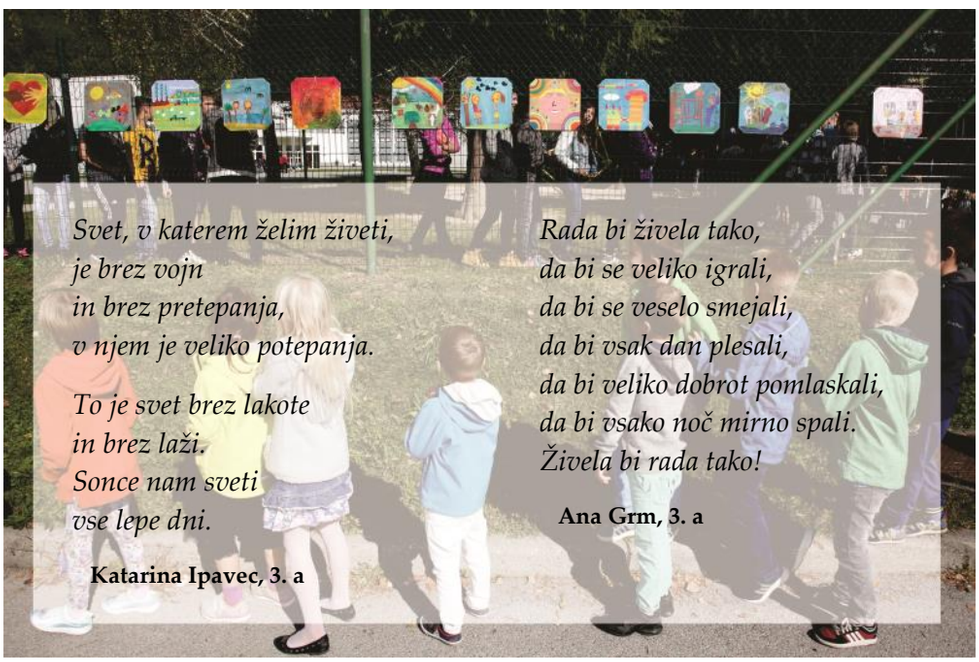

Svet, v katerem želim živeti,
je brez vojn
in brez pretepanja,
v njem je veliko potepanja.

To je svet brez lakote
in brez laži.
Sonce nam sveti
vse lepe dni.

Katarina Ipavec, 3. a

Rada bi živela tako,
da bi se veliko igrali,
da bi se veselo smejali,
da bi vsak dan plesali,
da bi veliko dobrot pomlaskali,
da bi vsako noč mirno spali.
Živela bi rada tako!

Ana Grm, 3. a

V kakšnem svetu želijo živeti kanalski osmošolci?

Želela bi, da na svetu ne bi bilo več vojn, da otroci ne bi bili lačni. Rada bi, da bi imeli vsi ljudje dom, kjer bi lahko v miru živeli s svojo družino. Želim si, da bi mladi hitreje dobili zaposlitev, da bi bilo na svetu veliko sreče in veselja.

Maja Kralj

Želim si, da bi živela v svetu, kjer me nikoli ne bi bilo sram, strah … Rada bi imela toliko denarja, da bi lahko kupila velike količine oblek, hrane, obutve …, ki bi jih podarila revežem.

Pia Likar

Ko bom odrasel, bi rad živel v svetu brez vojn. Želim si, da begunci ne bi bežali iz svojih domov. Hotel bi, da bi bilo čim manj samomorov in umorov in da bi države med seboj ne imele sporov.

Matej Jerončič

Hm, svet, v katerem želim živeti! To je svet brez mrkih in žalostnih obrazov, brez bogatašev in revežev, je svet, v katerem bi se vsi smejali, je svet radosti in veselja.

Aljaž Ipavec

Želim si živeti v mavričnem svetu, v svetu različnih svetlih barv. Barve bi predstavljale veselje, igro in smeh. Mavrični svet ne bi poznal stvari, kot so pisanje domačih nalog, različne nesreče, nesramnosti, vojne … Svet domišljije in igre bi pripomogel k boljšemu okolju, čistejši naravi in boljšim razmeram.

Jernej Vinazza

Predstavitev poklicev na OŠ Kanal

Zadnjo novembrsko soboto v tem letu, na turoben, oblačen dan, je na OŠ Kanal potekala predstavitev različnih poklicev. Udeležba je bila prostovoljne narave, najbolj pa je bil dogodek namenjen devetošolcem, ki naslednje šolsko leto odhajajo poklicnim in srednjim šolam naproti.

Udeleženci *Dneva poklicev* so si med drugim lahko ogledali in se tudi preizkusili v različnih poklicih, kot so cvetličar, policist, vojak, novinar ... Predstavitve poklicev so bile zelo zanimive in nazorne, tako da verjamemo, da so marsikomu olajšale odločitev glede nadaljnjega šolanja in želenega poklica.

Kako veliko je bilo njihovo veselje in kako navdušeno so se udejstvovali, pa najnazorneje prikazujejo fotografije.

Maja Gerbec

Kako ločitev vpliva na najstnike?

Vsak najstnik ima svoje težave, ki jih doživlja skozi obdobje pubertete. Nekateri jih znajo reševati in jih zaupajo nekomu, spet drugi pa neradi spregovorijo o tem. Možgani se vse življenje spreminjajo, ampak v adolescenci se zgodijo večji preskoki. Starši morajo v tem obdobju razumeti, da ne glede na to, koliko je zrastel njihov sin in kako se oblači njihova hčerka, morajo otroke imeti radi in jih spoštovati. Največje tegobe doživljajo najstniki, ko se starši ločujejo. Vsak se bo z ločitvijo spoprijel drugače, nekdo bo jezen na očeta ali mater, fantje postanejo bolj uporni, dekleta začno prej hoditi na zmenke ... Nekatere najstnice in najstniki pa to doživljajo na prav drugačen način. Svoja čustva prenašajo na telo, tako da se začnejo rezati, poskušajo narediti samomor ipd. Boljše bi bilo, če bi starši svoje otroke pripravili na ločitev. Z njimi bi se usedli za mizo in jim povedali, da je ločitev nekaj vsakdanjega, in jim predstavili prednosti ločitve (več daril, potovanj ...). Če imate takšne težave v družini, vam polagam na dušo, da se s svojimi otroci usedite in v miru pogovorite ter jim razložite, saj bo tako v prihodnosti mogoče v Sloveniji in po svetu manj nesreč.

Maja Laščak

MOST v očeh mladih

Septembra se je začelo novo šolsko leto, hkrati pa smo v poštnem nabiralniku našli glasilo občine Kanal ob Soči – Most. Zanimivo se nam zdi, da v njem najdemo svoje prispevke in prispevke svojih sošolcev. V časopisu niso samo teme za določeno skupino ljudi, temveč so tudi poučne teme in članki, ki opisujejo dogodke v preteklih mesecih. V glasilu nas moti le to, da so nekateri članki predolgi in jih po navadi ne preberemo v celoti, saj nimamo časa ali pa se med branjem izgubimo. Lahko pa bi Most vključeval več misli oziroma mnenj tako otrok kot najstnikov glede določenih tem (odraščanja, drog, potovanj, prehrane ...). Na splošno pa je glasilo zanimivo in vsebuje veliko različnih in poučnih tem. Upamo, da boste še naprej uživali ob branju in izvedeli kaj novega ter razumeli naše poglede.

Smisel prijateljstva

Prijatelji imajo velik vpliv na naše življenje, lahko celo večjega kot družina in sorodniki. Pravi prijatelji ti vedno stojijo ob strani, lahko jim zaupaš ... Posledica prijateljstva je lahko, da zapademo v slabo družbo (drogiranje, alkohol, zabave ...), lahko pa na nas vpliva tudi dobro, če so prijatelji dobri in te spoštujejo (boljši uspeh, celo boljša osebnost ...).

Nekateri prijatelji, ki jih imamo, se le pretvarjajo, da sočustvujejo z nami, v bistvu pa jim je za nas vseeno. Drugi nas res podpirajo in nas imajo radi ter nas spoštujejo, sami pa nam ne zaupajo in zato ne vemo, ali so prijatelji res pravi ali ne. Spet drugi so naši prijatelji le zato, da nas izkoriščajo, pravzaprav pa nas v drugih primerih ne potrebujejo. Večina najstnikov nas ima na družabnih omrežjih zelo veliko prijateljev, na primer na Facebooku, Skypu, Snapchatu ..., in s tem se nekateri še ponašajo, saj mislijo, da so posledično tako dobre osebe, da jim vsi zaupajo. V resnici pa tisti prijatelji niso pravi, temveč le "fejk", kot mi rečemo.

Skratka, prave prijatelje je težko najti, še težje pa pozabiti in zapustiti. Le malo najstnikov ima dandanes res prave prijatelje, ki jim lahko zaupajo in za katere vedo, da jih ne bodo pustili na cedilu. Če pa sploh hočeš imeti dobre prijatelje, moraš biti tudi sam zvest in pošten ter zaupanja vreden.

Andreja Seljak

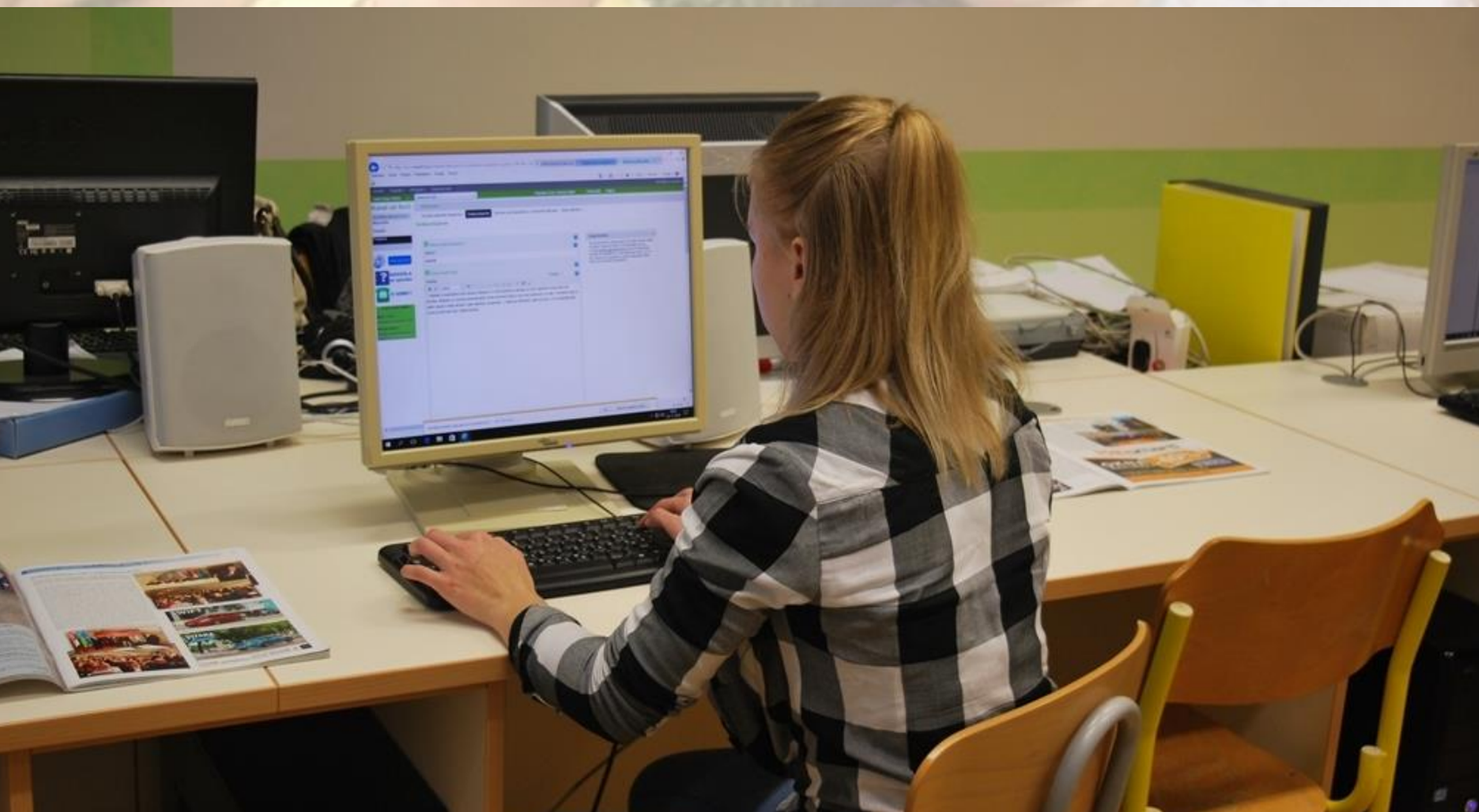

Ločeno zbiranje odpadnega jedilnega olja

Komunala Nova Gorica začenja v sodelovanju z občinami in osnovnimi šolami projekt zbiranja odpadnega jedilnega olja v okolici osnovnih šol. V ta namen je Občina Kanal ob Soči financirala plastenke za zbiranje odpadnega jedilnega olja. Na OŠ Kanal smo jih razdelili učencem od 1. do 5. razreda. Plastenke so odnesli domov tudi učenci POŠ Kal nad Kanalom. Razredničarke so učence poučile, kako naj bi odpadno olje zbirali, in jih vprašale, zakaj ga ne smemo zlivati v naravo. Dobile so zelo izvirne odgovore.

Ker se lahko posuši narava.

***Matija Segalla**, 1. a*

Če vlijemo olje v okolje, za naravo ni naravno.

***Lana Žnidarčič**, 1. a*

Če kdo stopi na olje, mu spodrsne.

***Marija Ana Žnidarčič**, 1. a*

Olje pride v vodo, ki jo pijemo, in bomo zboleli.

***Maj Humar**, 1. b*

Umrejo čebele in ovenijo rožice.

***Anej Krajnik Žbogar, Zala Velišček**, 1. b*

Zemlja nima moči proti olju in rastline se posušijo in živali se lahko zastrupijo.

***Neli Jug**, 2. b*

Odpadno olje okuži naravo.

***Mei Šuligoj**, 2. b*

Odpadno olje steče v morje in ribe poginejo. Rastline odmrejo.

***Ula Švab**, 2. a*

Zamaši se cev in pride do poplave.

***Jan Berlot**, 2. a*

Olje se vlije v smetnjak in ne v lijak! Pridni bodite in nikar ne smetite. Pomislite, kako bo svet čist, če ga boste smetili. Zdaj ko imate plastenko, olja ne zlivajte proč. Resno mislim, zdaj gre zares.

***Ameja Lesizza Mencin**, 3. a*

Če ne bomo ločevali odpadkov, bo ves svet umazan. Moramo skrbeti za naravo in zemljo. Potrudimo se. Če bomo sodelovali, bo naš dom lepši. Sodelujte ali pa pomislite, kakšen bo svet. Prosim, smeti vrzite v smetnjake.

***Lana Ferlinc Fikfak**, 3. a*

Če ljudje olje izlijejo v naravo, bo narava vedno bolj umazana. Olje se bo lahko zmešalo s čisto vodo, živali se bodo zastrupile, ribe bodo poginile.

***Veronika Stegel**, 3. b*

Če človek odvrže odpadno olje v naravo še vroče, se lahko zaneti gozdni požar in se zastrupijo živali in rastline. Zato nehajmo onesnaževati naravo z oljem.

***Hana Goljevšček**, 3. b*

Onesnažuje okolje in lahko na vrtu zraste zastrupljena hrana.

***Julija Šuligoj**, 3. k*

Ker bi nastala gmota in škodi zdravju. Če bi človek olje zlil na vrt, bi se zastrupil in umrl.

***Ana Trampuš**, 3. k*

Nisem vedel, da se lahko lijak zamaši, če vanj vliješ olje, in lahko se pokvarijo čistine naprave. Čez nekaj časa to začne smrdeti. Presenetilo me je, da lahko iz olja nastane biodizel.

***Matija Vidmar**, 4. k*

Zakaj ločujemo odpadke? Hm. Dobro vprašanje. Predvsem gre za ohranjanje čiste narave. Tudi naša šola se je vključila v projekt zbiranja odpadnega olja. V šoli smo dobili plastenke za zbiranje olja. Razmišljala sem, zakaj so plastenke zelene barve. Mogoče predstavljajo čisto okolje. Pokrovček in cedilce pa sta rumena, kar predstavlja olje.

***Vita Božič**, 4. a*

To plastenko smo dobili, da bi tudi olje začeli ločevati. Olje dobimo, ko cvremo "frtaljo", krompir in drugo hrano. Ne smemo ga odlivati v umivalnike. Prav tako ga ne smemo zlivati na kompost. V šoli smo se pogovarjali, kako ga zbiramo. Dati ga moramo v zeleno plastenko za ločevanje že uporabljenega jedilnega olja. Najprej ga precedimo skozi cedilo, ki je zraven plastenke. Na njem ostanejo večji delci. Ko plastenko napolnimo, olje izlijemo v rumen zabojnik, ki je za to pripravljen. In tako ga ločujemo.

***Val Velušček**, 4. a*

Plastenko za zbiranje olja smo dobili v šoli. Odločil sem se, da bomo doma zbirali olje, in začel sem o tem razmišljati. Tega olja ne smemo zlivati v odtoke. Ko bo plastenka polna, bomo olje izlili v zbiralno posodo. Že na plastenki sem opazil napise in sličice, ki prikazujejo, kako to počnemo.

***Matija Perše**, 4. a*

Zanzibar v Desklah

Katarina Lazar je dekle, ki se ti takoj vtisne v spomin. Njen iskreni nasmeh in pozitivnost sta kar nalezljiva. Ko mi je pred nekaj leti prvič omenila, kaj si želi, o njenem uspehu niti za trenutek nisem podvomila. Če lahko komu uspe, lahko njej. Pa ne zato, ker bi ji bilo v življenju vse dano, ampak zato, ker je delavna in angažirana. In prav sem imela. Danes ima čisto svojo okrepčevalnico in ravno o tem bo potekal najin pogovor.

Katarina, ali si si že od nekdaj želela imeti svojo okrepčevalnico? Od kje želja?

Če sem prav poštena, v bistvu ne. Študirala sem okoljsko tehnologijo, na tej smeri sem tudi diplomirala. Med študijem, od svojega 15. leta, sem delala kot natakarica v različnih okrepčevalnicah in gostilnah. Pred nekaj leti se je na podobno pot podal moj brat in iz vsega tega se je razvila ideja o lastni okrepčevalnici. Sama sem zelo družabna in zgovorna oseba. Rada delam z ljudmi in ker na trgu ni veliko zaposlitev za mlade, smo se kot družina odločili, da gremo v ta podvig. Brat dela v kuhinji, jaz pa za točilnim pultom.

Je trajalo veliko časa, da si prišla do želenega cilja?

Pot do cilja je bila zelo dolga. Zakoni in birokracija niso bili na strani časa, ampak konec koncev se je vse zelo lepo izteklo. V tem času sem imela možnost nabrati še več izkušenj, ki mi pridejo danes zelo prav.

Zanzibar – zanimivo ime! Zakaj prav Zanzibar?

Želela sem si nenavadno ime. Morda ta želja izhaja iz tega, ker tudi jaz nisem ravno običajna (smeh). V resnici pa je zgodba potekala nekako tako: lani je bil moj brat na morju na Zanzibarju in kot družina smo o tem seveda na dolgo in široko razpredali. Ime Zanzibar mi je takoj padlo v uho. Morda zato, ker zveni tako eksotično. Čeprav kraj Deskle ni ravno eksotičen, pa mislim, da je lokacija okrepčevalnice na lepem položaju, obdana z naravo in vodo. Še nekaj palmic je bilo potrebnih in je skoraj kot na morju.

Po čem lahko rečeš, da se razlikujete od drugih ponudnikov v občini Kanal?

Kar se tiče izbire hrane, ni velikih razlik. Mogoče lahko omenim "pork burger", ki je moja ideja. Glede pijače pa nudimo večjo izbiro piv, ki se še posebej dobro priležejo v poletnih dneh. Naša želja je povezati mlade ljudi, saj menimo, da na mladih svet stoji.

Se obetajo v prihajajočem letu še kakšne novosti?

Ja, izbira hrane se bo nekoliko povečala, mogoče bomo vključili tudi kakšen glasbeni in plesni dogodek. Vsekakor imamo idej veliko. Pustimo se presenetiti.

Misel/želja ... za bralce Mosta?

Za konec bi se rada zahvalila vsem, ki so pripomogli k temu, da je okrepčevalnica odprla svoja vrata. Lepo vas vabimo na kuhano vino, pivo, burger ..., da se skupaj poveselimo v veselem decembru. Lepe praznike in srečno 2017 vam želi ekipa Okrepčevalnice Zanzibar.

Maja Gerbec

Ujemite zimsko akcijo!
5 LET JAMSTVA BREZ OMEJITVE KILOMETROV
Naši zimski športniki dobro vedo, da sta varnost in udobje ključna dejavnika odlične vožnje. Pojdite dlje tudi vi in ujemite zmagovalne cene modelov Ford Style ter ob nakupu izkoristite še bon za 250 € za nakup originalne dodatne opreme ali zimskih gum.
Več na Ford.si
+ BON 250 € *
FIESTA STYLE že za 10.740 €
B-MAX STYLE že za 13.820 €
FOCUS STYLE že za 14.260 €
C-MAX STYLE že za 16.390 €
* Ob nakupu vozila iz serije STYLE.
Uradna poraba goriva: 3,2-7,2 l/100 km. Uradne emisije CO_2: 82-169 g/km. Ogljikov dioksid (CO_2) je najpomembnejši toplogredni plin, ki povzroča globalno segrevanje. Emisije onesnaževal zunanjega zraka iz prometa pomembno prispevajo k poslabšanju kakovosti zunanjega zraka. Prispevajo zlasti k čezmerno povišanim koncentracijam prizemnega ozona, delcev PM_{10} in $PM_{2.5}$ ter dušikovih oksidov.
Slika je simbolična.
Ford Go Further
Prima I.E. Nova Gorica d.o.o.
Cesta IX. korpusa 96 5250 Solkan
tel.: 05 330 3880 fax: 05 330 3884
e-mail: prodaja@primaie.si www.primaie.si

Tanja Simčič Makuc

Od vedno sem rada plesala

***Tanjo Simčič Makuc* sem spoznala pred štirimi leti, ko sem v plesno šolo, v kateri je takrat poučevala, vpisala svojo hčerko. Pred mano je stala energična temnolaska s prešernim nasmehom na obrazu. Energija in dobra volja sta iz nje kar kipeli in že takoj je bilo videti, da obožuje otroke in oni njo.**

V teh štirih letih sem spoznala, da je Tanja mnogo več kot zgolj učiteljica plesa. Je mama, partnerka, ženska, ki ima čut za socialno ogrožene, ki pomaga, ko in kadar le zmore, in še mnogo mnogo več, Tanja je ogromno. Predvsem pa je oseba, ki ti zna v še tako slabem dnevu narisati sonček na obraz.

Težko je v en intervju strniti vse, kar Tanja počne, zato sva se tokrat odločili, da se bova pogovarjali o eni izmed njenih velikih ljubezni. Pogovarjali se bova o plesu.

Tanja, povej nam, koliko časa že poučuješ plesanje.

Ples poučujem že osmo leto.

Kako da se je v tebi porodila želja po poučevanju plesa? Si bila tudi ti kdaj plesalka?

Od vedno sem rada plesala. Že kot otrok sem plesala pri aerobiki in ritmiki. Odraščanje, ustvarjanje lastne družine, različni življenjski dogodki so botrovali k temu, da vmes kar nekaj časa nisem plesala. Pred desetimi leti pa me je želja po plesu premagala in tako sem se pridružila tekmovalni skupini Hip-hop mame.

Poučuješ otroke. Od kje ta želja?

Za tiste, ki me poznajo, ni skrivnost, da otroke obožujem. Hčerka Asja pleše že od malih nog. S plesno šolo Rebula se je udeleževala številnih tekmovanj in vedno sem jo spremljala in podpirala. Prav ta nenehen stik s plesom me je privedel do spoznanja, da ples predstavlja velik del mojega življenja. In tako sem se odločila, da združim svoji dve veliki strasti – otroke in ples. Poučevanje otrok pa je privedlo še do nečesa - do Super tatkotov. Danes sem tako edina na Primorskem, ki poučuje dance show skupino Super tatkoti.

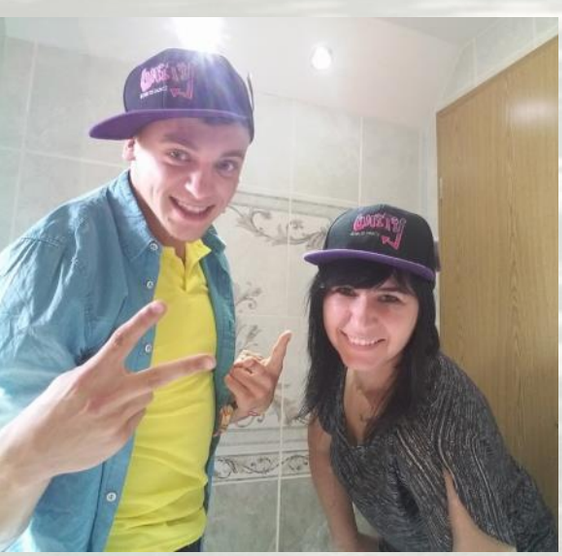

Od kje želja, volja za ustanovitev lastnega plesnega kluba?

V osmih letih, odkar poučujem ples, sem zamenjala dva kluba. Pri obeh sem pridobila veliko novega znanja in predvsem izkušenj. Ves čas pa sem si želela še nekaj več. V meni je tlela želja, da bi bil ples dostopen vsem, torej tudi tistim, ki si tega žal ne morejo privoščiti. Prav to in seveda ljubezen do plesa naju je s Sandijem povezala in letos sva ustanovila čisto svoj plesni klub — ŠK Unity. Plesni klub, ki ima svoja vrata odprta za vse. Tudi za tiste, ki si tega ne morejo privoščiti.

Da je dobrota velika vrednota tega kluba, dokazuje tudi sodelovanje z društvom Pomagajmo slovenskim otrokom (usklajevalka je ga. Barbara Fabijan), s katerim bomo letos za božič obdarili kar nekaj otrok iz socialno šibkih družin ne glede na to, ali so ali niso člani plesnega kluba.

V čem se razlikujete od drugih?

O razlikah med posameznimi plesnimi klubi je težko govoriti. Vsak je dober po svoje in verjamem, da se čisto vsak plesni klub trudi po svojih najboljših močeh. Za naš klub lahko rečem, da imamo dostopne cene, veliko število nastopov, možnost odloga plačila ali brezplačne treninge za otroke iz socialno ogroženih družin ... Omenim naj tudi, da nadarjeni plesalci ne plačujejo za dodatne treninge, ker s Sandijem meniva, da je nadarjenost, predvsem pa delavnost in želja otroka po plesnem uspehu dovolj veliko plačilo.

Želje za prihodnje leto?

Komaj letos ustanovljeni plesni klub šteje že več kot 120 članov. Pošteno povedano si s Sandijem takšnega števila še v najlepših sanjah nisva predstavljala. Želiva si, da bi bili naši člani v klubu zadovoljni in da bi se zabavali. Najina največja želja pa je dobre plesalce, in teh v našem klubu ni malo, tako izoblikovati, da se bodo lahko udeležili velikih plesnih tekmovanj.

Še misel/želja ... za bralce ...

Na poti med tistim, kar ste nekoč bili, in tem, kar ste danes, se odvija ples življenja. Vabim vas, da skupaj z nami zaplešete na naših tečajih. Ob torkih se lahko z nami zibljete v ritmih zumbe in reggaetona, ob sredah pa se učimo družabnih plesov v parih. (Zumba in Reggaeton: torek 20h–21h, večnamenska dvorana OŠ Kanal, z Ani Čevdek; plesni tečaj: sreda 19h–20h, večnamenska dvorana OŠ Kanal.)

Priložnost bom izkoristila še za to, da iz srca voščim našim članom, plesalcem, bralcem glasila Most ter vsem občankam in občanom lepe in mirne praznike.

Živeti pomeni ustaviti se tam, kjer sije sonce. Čim več sonca vam želim v prihajajočem letu.

Maja Gerbec

Radivoj Velušček

Ob 20. obletnici delovanja Društva obolelih zaradi azbesta (OZA)

Letos mineva 20 let od sprejetja zakona o prepovedi proizvodnje in prometa z azbestnimi izdelki, hkrati *Društvo obolelih zaradi azbesta* obeležuje 20-letnico svoje ustanovitve. Ob tej priložnosti smo se pogovarjali s predsednikom društva vse od njegove ustanovitve in prejemnikom občinske nagrade pred petimi leti — *Radivojem Veluščkom*.

Kdaj se je začela širiti zavest o škodljivosti azbesta med delavci v tovarni Salonit in lokalnim prebivalstvom?

Sredi šestdesetih let so pri večjem številu delavcev odkrili azbestne bolezni. Na težave so delavci in krajani opominjali vodilne že dosti časa pred ustanovitvijo društva. Sredi sedemdesetih let je opozarjal tudi formiran odbor pri Krajevni skupnosti Deskle - Anhovo. Čeprav je znano, da je inkubacijska doba obolelih več kot štirideset let, zbolevajo tudi mladi. Vodstvo podjetja se je težave začelo zavedati šele ob pojavu smrti večjega števila delavcev in tožb za odškodnino.

Na začetku leta 1996 ste se skupaj s posamezniki aktivirali in ustanovili Društvo obolelih zaradi azbesta v Desklah. Kakšno je bilo stanje takrat?

Zaradi izgube jugoslovanskega trga in prepovedi uporabe azbesta v nekaterih zahodnoevropskih državah se je manjšalo število zaposlenih. Vzdušje je bilo stresno, število obolelih je bilo vse večje. Treba je bilo zagotoviti v prvi vrsti socialno varnost, poskrbeti za nas in druge, da ne bi več sto delavcev ostalo bolnih in brezposelnih. Ustanovitev društva je bila nujna in edina pot do formalnega zagovornika prizadetih ter potreben akter.

Istega leta ste v mesecu septembru odločilno prisostvovali pri sprejetju Zakona o prepovedi proizvodnje in prometa z azbestnimi izdelki. Kaj je zakon prinesel in kakšne načrte imate za naprej?

Zakon je prinesel veliko pridobitev, ne le da je prepovedal proizvodnjo in promet, poskrbljeno je bilo za odvečne delavce, starejši in oboleli so se upokojili, oboleli so se upokojili pod ugodnejšimi pogoji. Pridobljena je bila pravica do odškodnin, določena so bila sredstva za sanacijo in odstranjevanje posledic. Naše delovanje je bilo usmerjeno naprej, da bi bilo poskrbljeno tudi za krajane. Tako je bil leta 2007 dopolnjen azbestni zakon, s katerim imajo pravico do odškodnine tudi krajani, ki živijo zraven tovarne, in družinski svojci delavcev, ki so bili izpostavljeni azbestu. Še vedno pa je težava, da je postopek za odškodnino po uveljavljenem upravnem postopku dolg lahko tudi devet mesecev, čeprav so to oboleli za pljučnim rakom in mezoteliomom in umrejo, preden dobijo odškodnino. Skrajšanje postopkov do izplačila odškodnine je tudi ena mojih zadnjih dejavnosti na tem področju.

Danes ima društvo status humanitarne organizacije in strokoven svet, ključna je bila tudi ustanovitev Iniciativne skupine …

*Leta 2000 je bila ustanovljena Iniciativna skupina za zdravstveni preventivni program, s številnimi cilji za ohranjanje zdravja, poleg osveščenosti in telesne vadbe tudi ustvarjati podporno socialno okolje. Programi skupine se še vedno izvajajo, le da so od leta 2004 v okrnjeni obliki. Tega leta smo kot društvo pridobili status društva, ki deluje v javnem interesu na področju zdravstvenega varstva, leta 2008 pa smo pridobili status humanitarne organizacije. Od vsega začetka sodelujemo z doc. dr. **Metodo Dodič Fikfak**, dr. med., predstojnico Kliničnega inštituta za medicino dela, prometa in športa, KC Ljubljana, ki je tudi predsednica strokovnega sveta društva.*

Koliko članov je sedaj v društvu OZA in kje vidite razloge, da niso vključeno vsi prizadeti?

Trenutno je v društvu približno 340 članov. Razlogi, da niso vključeni vsi, so verjetno, da ljudje ne vidijo potrebe, jih ne zanima. Vsi programi so odprti za vse, članstvo ni pogoj za sodelovanje, na prireditve vabimo s plakati …

Za letošnje leto ste pripravljali obeležitev 20-letnice delovanja društva, nam lahko zaupate, kaj ste pripravili?

Za september sta bili načrtovani proslava in postavitev azbestnega znamenja (spomenika), kar smo prestavili tako zaradi zdravstvenih kot organizacijskih težav v naslednje leto. Kajti zaradi 70-letne uporabe azbesta v Anhovem bo zaradi bolezni, ki jih povzroča azbest, prezgodaj umrlo več tisoč delavcev in krajanov.

Bi želeli še komu kaj sporočiti?

Zahvalil bi se vsem, ki so pomagali, da smo problematiko azbesta omilili. Drugače bivanje v naši občini danes ne bi bilo takšno, kot je.

Mojca Perkon Kofol

Pot iz Kanala do Avč

V Kanalu ima človek na voljo nekaj sprehajalnih poti, če jim sploh lahko tako rečemo, glede na to, da so to lokalne ceste in ne pešpoti v pravem pomenu besede. Vsak od nas ima svojo pot, po kateri se sprehaja, si nabira moči, kondicije ali se zgolj nadiha svežega zraka.

Hoja po naravi, pa četudi občasno švigajo mimo avtomobili, je nekaj posebnega. V Kanalu imamo to srečo, da nam večina poti omogoča pogled na čudovito reko Sočo, ki je s svojo čarobno barvo pravi balzam za oči.

Žal pa se veliko ljudi ne zaveda, kako zelo lepa in spoštovanja vredna je narava. Pot iz Kanala do Avč namreč spominja na več stvari, le na urejeno okolico ne. Zaraščenost ob cesti je nekaj, kar moramo očitno v Sloveniji vzeti v zakup, onesnaženost pa mislim, da ne. Ko hodiš iz Kanala v Avče, se ti zdi, kot da spremljaš ceneno reklamo za znano pivovarno. Na vsakem vogalu, travniku, grmu, stezi ..., na vsakem koncu najdeš eno, dve, tri prazne pločevinke piva, in to ne vseh zarjavelih, starih, ne, čisto nove, odvržene nedolgo nazaj. Da pa to ne bi bilo dovolj, se očitno iz avtomobila ali kako drugače v naravo odlaga tudi cele vreče smeti, lončke od kave, celo šopek rož.

Pomanjkanje smetnjakov ne more in ne sme biti razlog, kajti najdemo jih lahko tako na začetku in koncu Bodreža kot tudi v Avčah in Kanalu. Je lahko kaj drugega razlog kot zgolj malomarnost, lenoba in neodgovornost ljudi, ki to počnejo? Mislim, da ne. Narava je ena sama in če je ne bomo negovali, jo bomo uničili, kar pa očitno teh malomarnih ljubiteljev pločevink piva in smeti niti malo ne moti.

Maja Gerbec

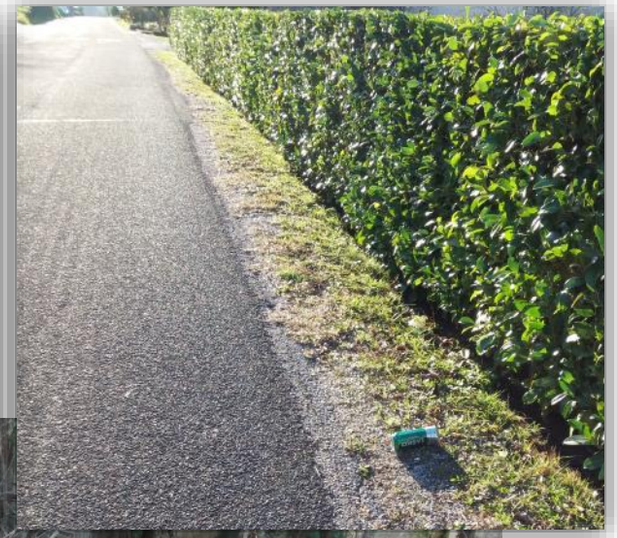

Prometni kaos

Jutra so bolj ali manj kaotična pri vseh ljudeh. Vstati, se obleči, pozajtrkovati in se vmes še dodobra prebuditi. Vse to so stalnice pri večini ljudi. Ko pa imaš otroka, se ves ta kaos podvoji, potroji ... Tako kot hitimo doma, hitimo tudi zunaj doma. Ura nas neusmiljeno preganja, služba čaka, mi pa moramo še do šole, kjer odložimo otroka. Pri vsem tem hitenju pa velikokrat človek pozabi, da v prometu ni sam. Poleg njega so še drugi starši v avtomobilih, pešci, kolesarji, otroci, ki bi radi prišli karseda hitro in po najkrajši poti do želenega cilja.

Jutranji kaos pred Osnovno šolo Kanal ponazarja ravno to. Drug čez drugega, mimo drugega, vsi v želji, da bi svojega otroka odložili neposredno pred vhodom. Pri tem pa pozabljajo, da so na isti površini poleg njih v avtomobilih tudi otroci, komaj sedem ali več let stari otroci, ki gredo (po zakonu) sicer lahko sami v šolo. Ali je to varno ali ne, pa je presoja vsakega starša. Velikokrat se zgodi, da se otroka, ki prečka cesto, sploh ne vidi oz. se mu ne da prednosti. Tisti, ki do šole pridejo po pločniku, so še kolikor toliko varni, pri tistih, ki pa so primorani prečkati cesto, da pridejo do šole, je zgodba popolnoma drugačna.

Nedolgo nazaj so neposredno pred vhodom v šolo povozili malo mucko. Dokler je to za nekatere samo in zgolj žival, je v redu, a s takšno brezbrižnostjo in hitenjem ter neupoštevanjem vseh udeležencev v prometu bo na mestu živali kmalu otrok. Takrat bo za jok prepozno. Pridite v šolo minuto prej, parkirajte drug za drugim in ne vzporedno, drug mimo drugega. Upoštevajte pravila, bonton in predvsem bodite drugim za zgled.

Maja Gerbec

Z lepoto in urejenostjo kraja kažemo sebe

Včasih se vprašam, če se zavedamo, kakšen lep kotiček sveta nam je bil podarjen. V času, ki ga živimo, na to le redko pomislimo, niti se ne zavedamo povsem, da narava ne potrebuje nas, ampak mi njo. Kanal z okolico, smaragdno reko Sočo, čudovitim hribovjem nas kar kliče, da se spočijemo in občudujemo lepote stvarjenja. Seveda pa je odgovornost tudi na nas, da znamo negovati, kar nam je bilo podarjeno, in te lepote ohranimo za svoje potomce. V naši krajevni skupnosti je veliko krajanov, ki na različne načine prispevajo h kakovosti bivanja. Sami pa lahko vidimo, da nekateri še posebej izstopajo in jim ni žal vloženega prostovoljnega dela. Težko je z imeni izpostaviti te ljudi, ker jih je toliko, da bi zagotovo katerega izpustili. Smo pa jim dolžni izreči zahvalo. Na fotografijah lahko vidimo urejene kotičke svojega kraja in okolice, ki iz leta v leto dobiva lepšo podobo. To je zagotovo eden od razlogov, da ga vsako leto obišče več turistov.

KS Kanal se zahvaljuje vsem, ki na kakršen koli način s prostovoljnim delom bogatite naš kraj.

Irena Hočevar Križnič, foto: arhiv KS Kanal

Manufaktura | 50 let
kjer je dober nakup pravilo

Modni domek Kanal

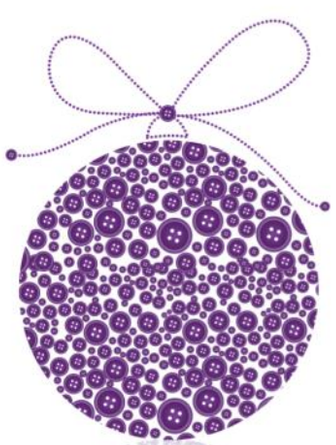

Tisoč gumbkov, eno veselje.
VESELE PRAZNIKE IN SREČNO 2017.

30% popust
za en izdelek ženske, otroške ali moške konfekcije v trgovini Modni domek Kanal
Popust velja do 24. 12. 2016
Popust se obračuna pri blagajni. Popusti se med seboj ne seštevajo in ne veljajo za blago v akciji.
0000000010065

20% popust
za en izdelek iz ponudbe spodnjega perila, spalne ali oblačilne konfekcije v trgovini Modni domek Kanal
Popust velja do 24. 12. 2016
Popust se obračuna pri blagajni. Popusti se med seboj ne seštevajo in ne veljajo za blago v akciji.
0000000010066

20% popust
za en izdelek hišnega tekstila, spodnjega perila, spalne ali oblačilne konfekcije v trgovini Modni domek Kanal
Popust velja do 24. 12. 2016
Popust se obračuna pri blagajni. Popusti se med seboj ne seštevajo in ne veljajo za blago v akciji.
0000000010067

Modni domek Kanal | T: 05-305 10 59 | urnik: pon-pet: 8:00-18:00; sob: 8:00-12:00 | www.manufaktura.si

Kanalsko odbojkarsko leto se ni začelo po napovedih

Če pogledamo v zgodovino: pred tremi leti je ekipa Salonita ta čas zanesljivo zasedla prvo mesto na lestvici. Kanalci so tedaj osvojili tudi pokalni naslov. Popoln ligaški spored pa so letos načele poškodbe in ekipo prisilile k spremembi udarne prve postave. Spomnimo se, da so letošnje glavne okrepitve moštva trener **Gregor Jerončič**, napadalec **Saša Gadnik**, bloker **Dane Mijatović**, sprejemalec **Luka Jerončič** (med študijem je igral za Črnuče), organizator **Matija Jereb** in ofenzivni sprejemalec **Matic Vrtovec** (Go Volley). Iz mlajših selekcij sta napredovala **Aleks Kovačič** in **Grega Pirih**. Kariero so zaključili nekdanji stebri: **Andrej Kovačič**, **Luka Krivec**, **Darijo Savičić**, **Israel Dos Santos**, **Jure Okroglič** pa je prestopil k državnemu podprvaku Calcitu iz Kamnika. OK Salonit Anhovo - Kanal je predstavitev članskega moštva pripravil na sedežu podjetja Salonit Anhovo d. d. Na začetku novembra je, po zadnjih pregledih, zeleno luč za igranje dobil prvi organizator **Matija Jereb**. Žal pa je sezona končana za **Matica Vrtovca**. Zaradi poškodbe sprednjih kolenskih križnih vezi bo okrevanje še dolgo. Predsednik kluba **Julijan Fortunat** je poudaril odločenost vodstva, da se bo v primeru osvojitve medalje v prvenstvu Salonit Anhovo z okrepljeno ekipo vrnil v evropska tekmovanja. Direktor kluba **Miloš Grilanc** si dolgoročno veliko obeta od mladinskega pogona, za katerega je klub pridobil tudi denar iz sklada nacionalnih panožnih šol, novi trener **Gregor Jerončič** pa ob zmagovalni mentaliteti opozarja na pomembnost sodelovanja pri razvoju odbojkarjev na Goriškem z bližnjim Go Volleyjem. Kakšno je stanje drugih selekcij OK Salonit Anhovo - Kanal? Druga ekipa išče svoj preboj v zgornjo polovico lestvice, v 3. DOL zahod. Mladinci pa so izpadli v četrtfinalu in se tako niso uvrstili v nadaljevanje tekmovanja v mladinskem državnem prvenstvu. V Skupini A so igrale ekipe: Črnuče ACH, KEKO Oprema Žužemberk, Triglav Kranj in Salonit Anhovo. Kanalci so osvojili 3. mesto in tako končali tekmovanje. Nastop v Pokalu Slovenije se je končal tudi za prvo ekipo. Odbojkarji Hoč so na povratni tekmi osmine finala Pokala Slovenije premagali ekipo Salonit Anhovo z rezultatom 3 : 0 in se tako uvrstili v četrtfinale. Kanalci so se tako v letošnji sezoni poslovili od pokalnega tekmovanja. Vendar, kot radi rečemo, slab začetek, dober konec. Svoje moči bo klub sedaj usmeril samo v državno prvenstvo, kjer jih čakajo še zahtevni boji za uvrstitev med šest najboljših ekip. Zaradi slabšega začetka sezone in pomanjkanja kadrov na nekaterih igralnih mestih bodo odbojkarji Salonita Anhovo v nadaljevanje sezone krenili z okrepitvijo iz Srbije. Do konca letošnje sezone jim je zvestobo obljubil **Arsenije Mutapčija**. Univerzalni, izkušeni in kar 206 centimetrov visoki odbojkar lahko enakovredno igra na položaju sprejemalca in napadalca. Arsenije je od leta 2006 do leta 2010 branil barve Vojvodine iz Novega Sada, kasneje ga je pot vodila v Spartak iz Subotice, v Kakanj (BIH), v Alžirijo, v Belgijo, v Francijo ter na Madžarsko. V lanski sezoni je nastopal v prvi finski ligi pri ekipi Sampo. V letošnji sezoni pa je igral za OK NIS iz Niša. Arseniji želimo obilo vrhunskih odbojkarskih predstav v kanalskem dresu in čim boljše počutje v odbojkarskem Kanalu ob Soči.

Arsenije Mutapčija, okrepitev odbojkarjev Salonita iz Srbije

Boštjan Simčič,

foto: OK Salonit Anhovo - Kanal

Božični sejmi

December je čas, ki nam poleg mraza in snega prinaša tudi čudovito praznično vzdušje. Večina krajev tako po Sloveniji kot izven njenih meja se odene v pravljično podobo. Velika mesta, kraji v ta namen vsako leto organizirajo tako imenovane božične sejme, ki s svojo pestro in izvirno ponudbo obiskovalcem pričarajo pravo zimsko pravljico.

V Sloveniji imamo kar nekaj božičnih sejmov, tokrat pa smo za vas šli izven meja Slovenije. Pokukali smo na k nam bližjo avstrijsko Koroško, ki je po svojih božičnih sejmih znana daleč naokoli, saj predstavljajo del dolgoletne tradicije. Lučka pri lučki, mošt, punč, kuhano vino, čokolada, klobase, kislo zelje, pražen krompir, darilca ... Vse to in še več dela božične sejme na avstrijskem Koroškem tako mamljive za številne obiskovalce, tako domače kot tuje.

Božični sejem Villach/Beljak

Kje: glavni trg (Hauptplatz) in okoli glavne cerkve.
Zanimivost: Zvonik cerkve je v celoti okrašen z lučkami, tako da ga ne moremo zgrešiti. Več kot 50 stojnic, vse odete v enako podobo.
Trajanje: 25. 11.–24. 12.

Božični sejem Klagenfurt/Celovec

Kje: v mestnem središču.
Zanimivost: Proglašen za najlepši božični sejem cele alpsko-jadranske regije.
Trajanje: 19. 11.–24. 12.

Božični sejem Pörtschach/Poreče ob Vrbskem jezeru

Kje: promenada ob Vrbskem jezeru.
Zanimivost: Božična jelka na vodi ter odprt ogenj.
Trajanje: 25. 11.–18. 12.

Božični sejem Velden/Vrba ob Vrbskem jezeru

Kje: v mestnem središču in ob jezeru.
Zanimivost: Velik adventni venček in jaslice, ki valovijo na Vrbskem jezeru.
Trajanje: 25. 11.–18. 12.

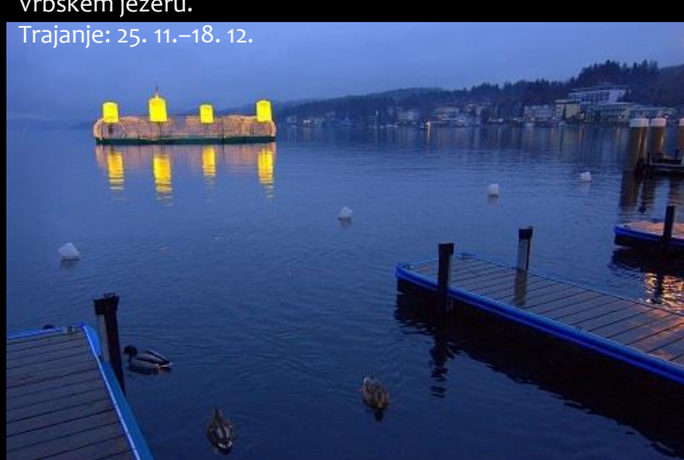

Obisk božičnega sejma brez pokušine tipičnih dobrot, ki jih stojnice ponujajo, si težko predstavljamo. Da pa obisk sejma ne bo predstavljal prevelike obremenitve za družinski proračun, vam na tem mestu podajamo še cene glavnih prodajnih artiklov:

- *kuhano vino: 2,80–3,20 €,*
- *kuhan jabolčni mošt: 2,50 €,*
- *punč: 3,00 €,*
- *vroča čokolada: 2,50 €,*
- *čaj: 2,30 €,*
- *mineralna voda: 2,30 €,*
- *klobasa, kislo zelje, pražen krompir in kajzerica: 8,50 €,*
- *sadje, oblito s čokolado: 3,00 €.*

Uživajte v prazničnih trenutkih in lepotah božičnih sejmov.

Maja Gerbec, *vir fotografij: svetovni splet*

Božična večerja

Božična večerja je za marsikoga najpomembnejša večerja v letu. To je čas, ko se zbere celotna družina in se miza šibi pod dobrotami. Vsakdo si želi, da bi bila božična večerja tako čarobna, kot je božič sam. Narava dela in življenjski slog, ki ga živimo, pa nam marsikdaj onemogočata dolgo pripravo in nimamo časa za razmišljanje, kaj bi kuhali. Odločili smo se, da vam priskočimo na pomoč. Za vas smo sestavili štirihodni menu za 4–5 oseb, katerega recepti niso zahtevni in od vas zahtevajo le obilico dobre volje.

Hladna predjed: **namaz iz dimljenega lososa**

Sestavine:

- *150 g dimljenega lososa,*
- *150 g polnomastne skute,*
- *100 g masla,*
- *peteršilj,*
- *poper.*

Vse sestavine zmešano v gladek namaz, ki ga za pol ure damo v hladilnik, da se ohladi. Namaz ponudimo v kombinaciji s popečenimi kruhki.

Topla predjed: **čebulna kremna juha**

Sestavine:

- *5 velikih čebul,*
- *1 l jušne osnove,*
- *100 ml sladke smetane,*
- *sol,*
- *poper.*

Čebule olupimo, prerežemo na polovico in položimo na pekač, obložen s peki papirjem. V pečici jih pečemo 45 minut na 180 stopinjah. Pečene damo v posodo in jih zalijemo z jušno osnovo. Vse skupaj posolimo, popopramo in pustimo, da zavre. Ko zavre, odstavimo, dodamo sladko smetano in vse skupaj zmeljemo s paličnim mešalnikom. Postrežemo s popečenimi kruhovimi kockami.

Glavna jed (riba): **brancin iz pečice**

Sestavine:

- *4 brancini,*
- *8 krompirjev,*
- *2 limoni,*
- *4 žlice nasekljanega peteršilja,*
- *4 žlice oljčnega olja,*
- *4 stroki česna,*
- *sol,*
- *poper,*
- *rožmarin.*

Vse sestavine operemo. Česen in peteršilj na drobno nasekljamo. Krompir narežemo na kose, ga posolimo in popopramo. Dodamo peteršilj ter olje in položimo v pečico, ogreto na 200 stopinj, za dobre pol ure. Nato na krompir položimo brancine, ki jih prej posolimo, popopramo ter natremo s česnom in rožmarinom. Vse skupaj malček polijemo z limoninim sokom in oljčnim oljem in damo v pečico, kjer pri 180 stopinjah pečemo še dobrih 25 minut.

Glavna jed (meso): **piščanec s timijanom v pečici**

Sestavine:

- *1 velik piščanec,*
- *oljčno olje,*
- *nekaj vejic timijana,*
- *3 stroki česna,*
- *sol,*
- *poper,*
- *sok polovice limone,*
- *2 jajčevca,*
- *2 korenčka,*
- *2 bučki,*
- *4 olupljeni krompirji,*
- *2 veliki čebuli,*
- *belo vino.*

Piščanca operemo in ga nadevamo z olupljenimi stroki česna ter vejicami timijana. Bučke, melancane, korenje in čebule narežemo na poljubno velike kose. Piščanca natremo s sokom limone in položimo v namaščen pekač. Potresemo s soljo, timijanom in poprom. Okrog piščanca razporedimo zelenjavo, prelijemo s kozarcem belega vina in postavimo v na 200 stopinj ogreto pečico. Pečemo približno pol ure, piščanca obrnemo, premešamo zelenjavo, začinimo in pečemo še približno eno uro.

Sladica: **kakavov kolač**

Sestavine:

- *5 jajc,*
- *100 g masla,*
- *180 g sladkorja v prahu,*
- *140 g moke,*
- *50 g kakava,*
- *žlička pecilnega praška,*
- *100 ml sladke smetane,*
- *100 g čokolade.*

Suhe sestavine presejemo, rumenjake ločimo od beljakov. Penasto umešamo rumenjake in 100 g sladkorja ter dodamo zmehčano maslo. Beljake s preostalim sladkorjem stepemo v sneg in ga počasi vmešamo v rumenjake in na koncu dodamo še moko. Dobljeno zmes vlijemo v podolgovat pekač in damo v na 180 stopinj ogreto pečico. Pečemo približno 40 minut. Med pečenjem pripravimo glazuro. V kozico vlijemo sladko smetano in nadrobljeno čokolado. Stopimo in z dobljenim prelivom premažemo pečen kolač.

Preživite čudovit božični večer ob dobri hrani in družbi!

Maja Gerbec

Ajba – dežela medenih dreves

Le kdo ne pozna vasi Ajbe na desnem bregu reke Soče, s svojim znanim Napoleonovim mostom, novo plezalno steno in jezom? Poznana pa je tudi po pridnih čebelarjih, ki s pridom izkoriščajo naravno danost tega območja, in sicer bogato izbiro dreves, ki omogočajo čebelam, da nabirajo sladko medičino.

Zgodovina čebelarstva Rozman - Gerbec sega več kot 100 let nazaj v drugo polovico 19. stoletja, ko se je s čebelarstvom začel ukvarjati **Matija Perše**. Danes nas na mesto, kjer je stal njegov čebelnjak, spominja le še nekaj kamnov, ki pričajo o nekem delčku zgodovine.

Čebelarjenje je nadaljeval njegov sin **Ivan Perše** (znan kot *Janez Koširjev*, ki je z voli "prefural" marsikateri tovor v dolini). Po njegovi smrti je čebele prevzela hči **Marija Gerbec**, ki je ob nesebični pomoči sosedovega čebelarja pridno čebelarila, tako da je bil med vedno pri roki, kakšen kozarec pa je bil tudi za prodajo.

Kot otrok sem se spraševala, kako do medu sploh pride. V bližini kraja, kjer sem odraščala, ni bilo nobenega čebelarja, ob nestrokovni razlagi, kako med nastane, pa ga dolga leta nisem niti poskusila. Leta 2003, ko sem se poročila, so se stvari spremenile, saj je mož prihajal s kmetije, kjer so bile prisotne tudi čebele, in čez 2 leti sem se odločila, da bom začela čebelariti tudi jaz. Pokojni tast se je smejal: *»Ko te bosta prvi dve pičili, pa poletiš!«* No, bili sta dve, pa še dve … in kmalu nisem več štela. Seveda sta mi kasneje oba s taščo rada pomagala pri čebelarskih opravilih. Še posebej sem hvaležna čebelarju **Ivu Žnidarčiču**, da mi je z nasveti in praktično pomočjo vedno stal ob strani, prav tako pa tudi možu **Goranu**, da poskrbi za težja čebelarska opravila, teh pa je pri več kot 100 panjih kar precej. Iz želje po izboljšanju ponudbe butičnih vrst medu se je sčasoma porodila tudi ideja o prevažanju čebel. Tako smo kupili tudi manjši prevozni tovornjak, ki omogoča boljšo pašo tudi drugje.

Skrb vsakega čebelarja mora biti usmerjena v pridelovanje kakovostnih čebeljih pridelkov. K temu prispevata stalno izobraževanje in upoštevanje vseh smernic HACAP-a. Vključila sem se tudi v sistem SMGO – slovenski med z zaščiteno geografsko označbo kontrolirane kakovosti. Občasno dam med tudi na ocenjevanje. Tako sem že prejela medalje s svetovnega ocenjevanja medu kot tudi zlate medalje na sejmu Agra v Gornji Radgoni.

Vesela sem, da živim v Ajbi, deželi medenih dreves, ki omogoča mojim čebelicam tako obilno pašo, iz katere lahko ustvarijo vrhunske pridelke, ki so nam v slast in veselje.

Silvia Rozman Gerbec

Čestitka novorojenim in njihovim staršem

Postati starš pomeni prevzeti eno najlepših, a hkrati tudi eno najtežjih vlog v življenju. Ljubiti brezpogojno in obenem ohraniti zdrav razum v še tako nemogočih položajih. To pomeni biti starš. Vloga, ki ti je dana enkrat in za vedno. V te zahtevne, a tako zaželene čevlje je v občini Kanal ob Soči v drugi polovici leta stopilo štirinajst staršev. Na svet je prijokalo šest fantkov in ena deklica.

Malim princem in blaženi princeski želimo, da bi bila sreča in zdravje njihova najzvestejša življenjska sopotnika. Mamicam in očkom pa veliko prespanih noči in čim manj skrbi.

Nihče ne more vedeti,
kaj pomeni življenje,
kaj pomeni svet,
kaj pomeni kar koli,
dokler ne dobi otroka in ga vzljubi.
Takrat se spremeni vse vesolje
in nič ne bo nikoli več tako,
kot je bilo.
(Lafcadio Hearn)

Tea Mijatović Omaljev, Levpa
Maksim Ivanovski, Ročinj
Filip Vuga, Morsko
Ažbe Trampuž, Deskle
Staš Bajrić Mavrič, Deskle
Sven Faganel, Kanal
Aleks Gabrijelčič, Ročinj

Zahvala

Čas, v katerem živimo, je neizprosen. Od nas zahteva, da nenehno hitimo, se ženemo za stvarmi ... Vmes pa pozabljamo, kdo in kaj smo. Vse prevečkrat se zgodi, da v vsem tem hitenju pozabljamo na ljudi same, njihov prispevek ... Zato bom izkoristila priložnost in se zahvalila čisto vsem in vsakemu posebej, ki skupaj z nami ustvarjate občinsko glasilo Most. To ni samo delo uredniškega odbora, to je delo vseh nas. Brez vaše angažiranosti, udejstvovanja tudi Mosta ne bi bilo. Zato iskrena hvala. Ostanite tako dejavni in zavzeti tudi v prihajajočem letu. Samo skupaj z vami bomo lahko še naprej ustvarjali glasilo, na katerega smo lahko že danes vsi ponosi.

Maja Gerbec,
glavna in odgovorna urednica

Čestitka ob zlati poroki Mire in Danila Strgarja

V današnjem času, ko vsi samo hitimo, ko temeljne človeške vrednote postajajo samo še bled spomin, si težko predstavljamo, da lahko z eno osebo preživiš skupaj pol stoletja. V času instant generacije se zdi to skoraj nemogoče. 438.000 ur, 18.250 dni, 2600 tednov, 600 mesecev, 50 let z eno osebo. V dobrem in slabem.

Morda se nam to res zdi nepredstavljivo, a za **Miro** in **Danila Strgarja** je še kako zelo resnično. Daljnega leta 1966 sta si obljubila večno zvestobo na matičnem uradu v Kanalu. Danes, 50 let kasneje, sta na istem uradu v krogu svojih najbližjih še enkrat potrdila tisto, kar sama že dolgo časa vesta – da ljubezen in medsebojno spoštovanje lahko premagata marsikatero življenjsko oviro. V zakonu sta se jima rodila dva sinova, **Mitja** in **Renato**, ki sta bila na jubilejni obletnici tudi njuni priči.

Ljubezen in medsebojno spoštovanje nista nekaj, kar lahko jemljemo samoumevno. Brez tega ni pravega zakona in pravega zakona ni brez vsakodnevnega truda in neprestanega vlaganja, zato Miri in Danilu iz srca čestitamo, da sta ne glede na to, v katero smer je zavila življenjska pot, drug v drugem vedno našla in videla sopotnika za vse življenje. Naj bo vajina skupna življenjska pot še naprej polna razumevanja, spoštovanja in ljubezni.

Uredniški odbor

1. javni poziv
za izbor operacij za uresničevanje Strategije lokalnega razvoja za lokalno akcijsko skupino LAS Dolina Soče za programsko obdobje 2014–2020
v letu 2016

Namen javnega poziva:	Namen javnega poziva je izbor operacij, katerih rezultati prispevajo k uresničevanju zgoraj omenjene strategije in sofinanciranje njihovih stroškov. Javni poziv se izvaja kot podpora za izvajanje lokalnega razvoja, ki ga vodi skupnost, in znotraj tega v okviru podukrepa 19.2 »*Podpora za izvajanje operacij v okviru strategije lokalnega razvoja, ki ga vodi skupnost*«. Sredstva za sofinanciranje je LAS dodelilo Ministrstvo za kmetijstvo, gozdarstvo in prehrano (MKGP) v okviru **EVROPSKEGA KMETIJSKEGA SKLADA ZA RAZVOJ PODEŽELJA (EKSRP)** in **EVROPSKEGA SKLADA ZA POMORSTVO IN RIBIŠTVO (ESPR)** ter Ministrstvo za gospodarski razvoj in tehnologijo (MGRT) v okviru **EVROPSKEGA SKLADA ZA REGIONALNI RAZVOJ (ESRR).**
Razpoložljiva sredstva za sofinanciranje:	Okvirna višina razpoložljivih sredstva za sofinanciranje znašajo **821.934,41** evrov in od tega: EKSRP: **319.000,00 EUR,** delež sofinanciranja upravičenih stroškov znaša **85 %.** ESRR: **256.954,51 EUR,** delež sofinanciranja upravičenih stroškov znaša **80 %** EU dela, ki ga sofinancira MGRT, in 20 %, ki se deli na nacionalni in zasebni prispevek. ESPR: **245.979,90 EUR,** delež sofinanciranja upravičenih stroškov znaša: • za operacije, ki zagotavljajo javni dostop do svojih rezultatov in izpolnjuje enega od naslednjih pogojev: a) so v javnem interesu ali b) imajo skupnega upravičenca ali c) imajo inovativne značilnosti na lokalni ravni: **85 %**, • za druge operacije (zasebni interes): **50 %**.
Objava in rok za vložitev predlogov operacij za sofinanciranje:	Javni poziv je objavljen od **16. decembra 2016**. Predloge operacij z vlogo na javni poziv je potrebno poslati: • **priporočeno po pošti** na naslov Posoški razvojni center, LAS Dolina Soče, Trg tigrovcev 1, 5220 Tolmin **do 17. februarja 2017** • **osebno dostaviti** pri tajništvu vodilnega partnerja (pisarna št. 1) na naslovu Posoški razvojni center, Trg tigrovcev 1, 5220 Tolmin **do 14. ure 17. februarja 2017.**
Obdobje upravičenosti stroškov:	Upravičeni stroški za izvedbo operaciji sofinanciranih iz **EKSRP** in **ESPR** so stroški, nastali **po izdaji odločbe**, s katero Agencija RS za kmetijske trge in razvoj podeželja (ARSKTRP) odobri izvajanje predlagane operacije. Upravičeni stroški za izvedbo operacij sofinanciranih iz **ESRR** so stroški, ki so nastali **po oddaji vloge** v odobritev na MGRT.
Informacije o javnem pozivu:	Posoški razvojni center, LAS Dolina Soče, Trg Tigrovcev 1, 5220 Tolmin Greta Černilogar: **(05) 38-41-507** (od ponedeljka do petka med 9. in 14. uro), po elektronski pošti: **las@prc.si** ali osebno po predhodnem dogovoru. Vprašanja nam lahko zastavite vse do 15. februarja 2017 do 13. ure. Odgovori bodo sproti objavljeni na spletni strani LAS Dolina Soče.

Za vsebino je odgovorna lokalna akcijska skupina LAS Dolina Soče, ki jo zastopa vodilni partner Posoški razvojni center. Organ upravljanja za izvajanje *Programa razvoja podeželja RS za obdobje 2014–2020* je Ministrstvo za kmetijstvo, gozdarstvo in prehrano.

PROGRAM RAZVOJA PODEŽELJA
Evropski kmetijski sklad za razvoj podeželja: Evropa investira v podeželje

ESPR
Evropski sklad za pomorstvo in ribištvo

EVROPSKA UNIJA
EVROPSKI SKLAD ZA REGIONALNI RAZVOJ
NALOŽBA V VAŠO PRIHODNOST

SVETOVANJE, RAČUNOVODSTVO, FINANCE

Vsem malim podjetjem in samostojnim podjetnikom nudimo:
- pomoč pri ustanovitvi,
- kompletno vodenje poslovnih knjig,
- druge poslovne storitve.

RAČUNOVODSKI SERVIS
SRF D.O.O
Cesta IX. korpusa 80
5250 Solkan
Tel: 05 3332620
E-pošta: srf@siol.net

Kia tudi v decembru nudi nakup **BREZ** obresti. **OB** nakupu darilo.
KIA
AKCIJA ▸ **Rabljena vozila – garancija 6 MESECEV GRATIS.**
Servis vozil vseh znamk že od 29,90 €.
Vesele božične in novoletne praznike. V novem letu Vam želimo vse najlepše, obilo zdravja, sreče in uspehov.
Kolektiv **Mas avto d.o.o.** - KIA Kromberk **05 333 03 03**

Pobarvanka

Pobarvano pobarvanko lahko pošlješ na naš naslov:
Občina Kanal ob Soči
(*Most* – pobarvanka)
Trg svobode 23, 5213 Kanal
ali skenirano po e-pošti:
mostkanal@gmail.com.
Mogoče boš prav ti prejel/a nagrado.

Nagrado za poslano pobarvanko iz prejšnjega Mosta *prejme* ***Rafael Kofol****.*
Čestitamo!

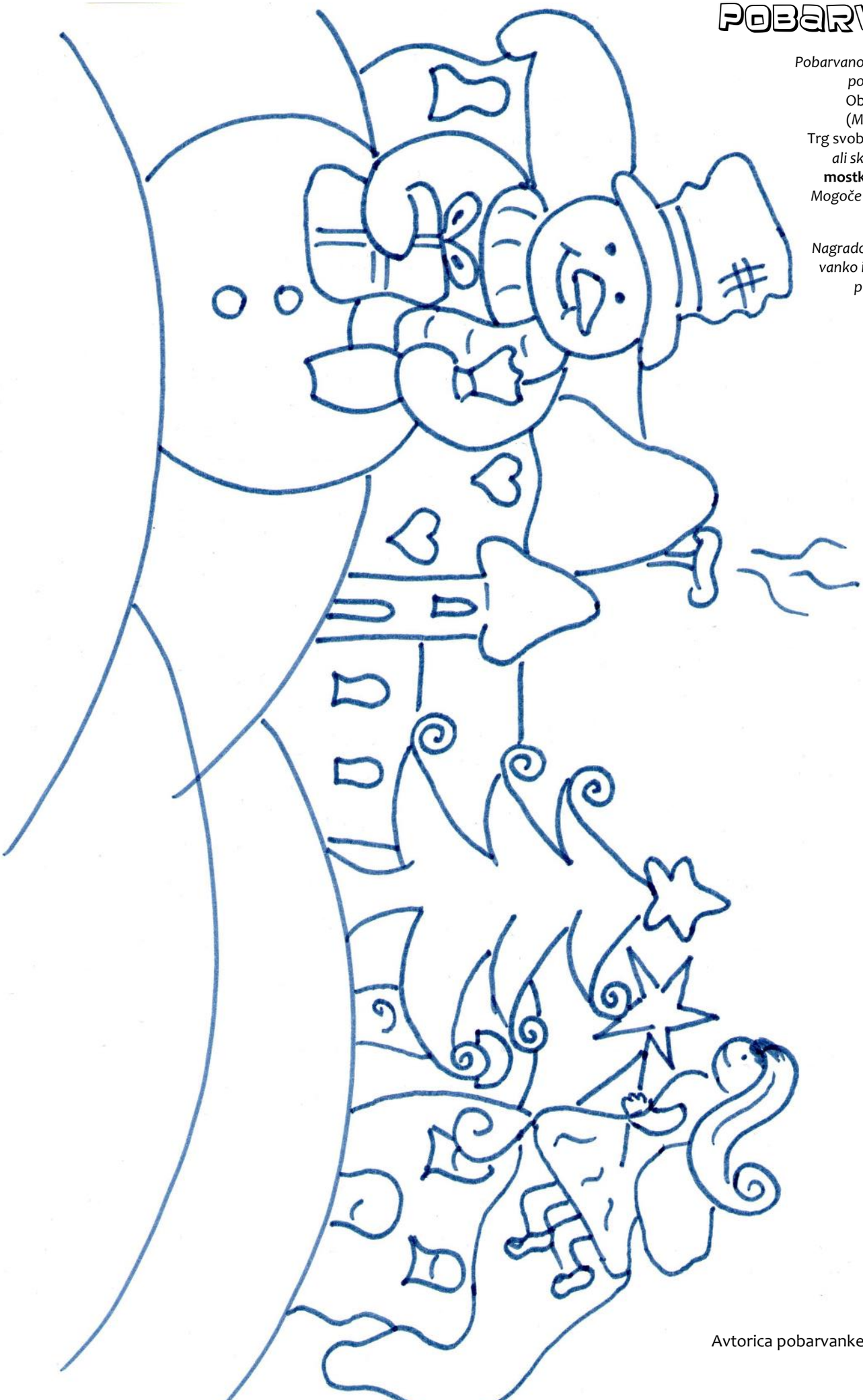

Avtorica pobarvanke: **Sandra Ozebek**

NAGRADNA KRIŽANKA

SESTAVIL: JAKOB KOVAČ

ALIFATSKI RADIKAL S PETIMI OGLJIKOVIMI ATOMI (KEM.)
GRŠKA POKRAJINA Z GLAVNIM MESTOM
KANAL IN JEZERA V CENTRU HAMBURGA
PRIVLAČNOST, MIKAVNOST
TELICA, MAJHNA KRAVA
ALKOHOL, KI SE PRIDOBIVA Z DESTILACIJO LESA
DEŽELA S ČAROVNIKOM IZ BAUMOVE ZGODBE
VPRAŠALNICA
OČE
JUDOVSKI KRALJ OKOLI 800 pr. Kr., SIN AHAZIJE

NEKDANJA ŠVEDSKA POP SKUPINA
VULKAN NA FILIPINSKEM OTOKU LUZON
LATVIJSKA TELEVIZIJSKA HIŠA
FRAN. FILMSKA IGRALKA (1946)
OTEKLINA TKIVA

STEZA ZA ATLETSKE TEKE

OBOROŽEN TAT, RAZBOJNIK (EKSPR.)
JANEZ CIGLER
KRAJŠI VIDEN TEKST
AVTOMOB. OZNAKA ŠVICE

ETNIČNA SKUPINA BANTUJCEV, TEKEJCI
4. IN 2. ČRKA
SLO. KRAJ OB MURI
ITALIJANSKI SOLMIZACIJSKI ZLOG ZA TON A

AMERIŠKI IGRALEC PACINO (BOTER)
ŠPANSKA DRŽAVNA HIMNA

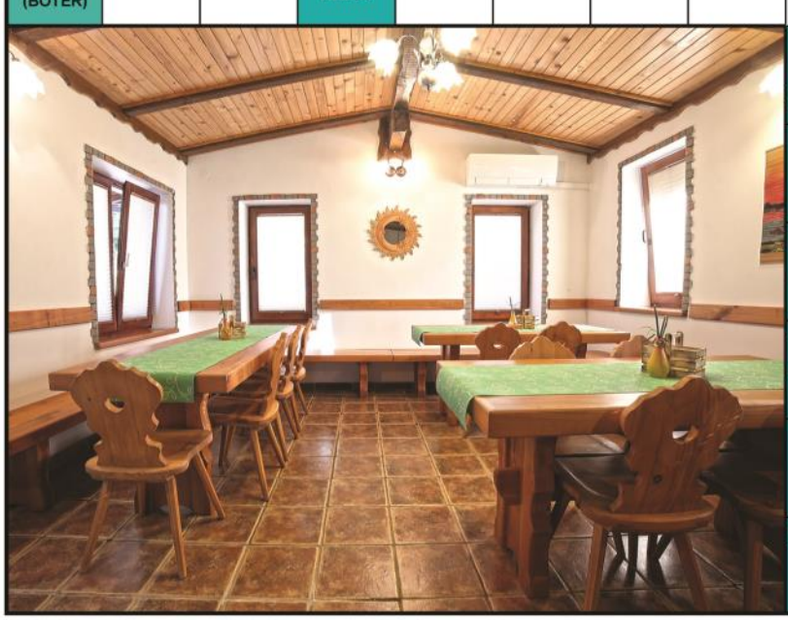

VELIK, POMEMBEN PRAVOSL. SAMOSTAN, TUDI Ž. IME
KILODALTON
SKAND. Ž. IME, TUDI ŠVED. KRALJICA OKOLI L.1000
MESTO V ŠPANSKI ANDALUZIJI, SZ OD GRANADE
MESTECE V FURLANIJI, NEKDANJA AKVILEJA
JAPONSKA ZNAMKA AVTOMOBILOV IN MOTORJEV
TISTI, ONI (EKSPR. ZAIMEK)
FR. PISIHIATER, USTANOVITELJ FREUDOV. ŠOLE

Navodila za pošiljanje rešene nagradne križanke objavljamo na 2. strani pod "Uredniško besedo".

POMOČ ALICE ARNO: igralka TAAL: vulkan LACAN: fr. pisihiater ALSTER: hamburški kanal

NAGRADNA KRIŽANKA MOST, številka 49:
praktično nagrado za poslano rešeno križanko iz prejšnje številke glasila *Most* prejme **Janez Lenar** iz Ročinja. *Čestitamo!*

GRADITE
MOČNO IN ODLOČNO
S CEMENTI PRIHODNOSTI

tudi v letu 2017

SALONIT ANHOVO
www.salonit.si

OTROČJE LAHEK IZRAČUN

FABIA EASY = 8.800€

1% = 88€/MESEC

ŠKODA

NOV AVTO ZA 1% NA MESEC

skoda.si

Kombinirana poraba goriva in izpusti CO_2: 4,7l/100km in 106g/km, emisijska stopnja: EURO6, Specifična emisija dušikovih oksidov (NOx): 0,0168x10[11]g/km, Trdi delci: 0,00g/km, Število delcev: 0,00. Ogljikov dioksid (CO_2) je najpomembnejši toplogredni plin, ki povzroča globalno segrevanje. Emisije onesnaževal zunanjega zraka iz prometa pomembno prispevajo k poslabšanju kakovosti zunanjega zraka. Prispevajo zlasti k čezmerno povišanim koncentracijam prizemnega ozona, delcev PM_{10} in $PM_{2,5}$ ter dušikovih oksidov. Cena vozila že vključuje bonus v obliki znižanja maloprodajne cene vozila v vrednosti 1000 EUR z DDV in velja za financiranje v primeru sklenitve pogodbe o finančnem lizingu pri Porsche Leasing d.o.o. firma za leasing, Ljubljana in zavarovanju preko Porsche Zavarovalnega Zastopništva d.o.o. pod pogoji akcije SK 1%+BON, ki so razvidni iz ponudbe na strani www.hudobro.si in www.porscheleasing.si

stavanja

Industrijska c. 4d, **Nova Gorica**,
t: 05 33 84 590, info@stavanja.si, **www.stavanja.si**

pooblaščeni prodajalec in serviser vozil:

SEAT ŠKODA

pooblaščeni serviser vozil Tolmin:

Audi Service

GATIS

POLNI ENERGIJE

FULL

Ugodna cena in hitra dostava

Vse za ogrevanje vašega doma na enem mestu

KURILNO OLJE IN DIESEL

PELETI

BRIKETI

DRVA

Trenutna cena kurilnega olja je med najnižjimi v zadnjih 8 letih. **Smo edini pooblaščeni prodajalec OMV futurPlus kurilnega olja.**

OMV

Brand partner

Ugodne cene peletov, briketov, drv, trsk...

Peleti Gatis Premium EN Plus A2, že od 209,50 €/t.*

Vse energente lahko pri nas kupite preko obročnega plačevanja. Ponujamo vam možnost plačila z vsemi kreditnimi in debetnimi karticami. Za vse energente vam omogočamo dostavo na dom.

*akcija velja do razprodaje zalog

080 2802

energenti@gatis.si

Naročanje tudi na **www.gatis.si**

Srečno 2017

Srečno 2017!

Novo leto je lepa priložnost za nov začetek. Je kot gladek list papirja, ki ga lahko oblikujete po svojih željah. Natančno ga prepognite, poravnajte robove, napišite ali narišite nanj kaj lepega. Tako, da bo ravno prav za vas ...

SENG

dinamika energije

Skupina GEN

meblojogi.

PRIVOŠČITE SI NASPANO, SPOČITO IN SANJSKO 2017!

Zakaj izbrati meblojogi® ležišče?

- Več kot 12.000.000 naspanih uporabnikov ležišč meblojogi®
- Največji proizvajalec ležišč v Sloveniji z lastno proizvodnjo in razvojem
- Izdelano v Sloveniji
- Izjemno kvalitetni in certificirani materiali iz Evropske unije
- Inovativnost, znanje, kvaliteta in izkušnje
- Zaupanje in zvestoba naših uporabnikov

Salon meblojogi® Nova Gorica, Industrijska cesta 5, Kromberk, Nova Gorica, 05/330 2220, **www.meblojogi.si**

Vesele božične praznike in srečno novo leto 2017 vam voščijo

GORIŠKA LEKARNA

LEKARNA KANAL
Morsko 1 | 5213 Kanal | tel. 05 395 1223

www.goriskalekarna.si

LEKARNIŠKA PODRUŽNICA DESKLE
Srebrničeva 31 | 5210 Deskle | tel. 05 395 30 90

Zobna ordinacija | Gorkič Miloš, dr. dent. med.

Morsko 1 · 5213 Kanal · tel. 05 395 13 14

MEDICINA MLINAR
splošna medicina d.o.o.

Srebrničeva 31, 5210 DESKLE
tel.: **05 395 32 20**

Mencin Ksenija s.p.
Staničeva ulica 5 | Kanal

VODENJE POSLOVNIH KNJIG

SVETOVANJE

Tel.: **05 39 51 214** | Gsm: **041 727 798**
mencin.ksenija@siol.net

Frizerstvo in kozmetika

Trg svobode 3
5213 KANAL
tel.: 05 30-51-045

Laura PIRIH

Delovni čas: torek, sreda, petek: 11.-19., četrtek, sobota: 7.-15.

slaščičarna Rafaelo

Martina Falatov s.p. • Kidričeva cesta 8 • Kanal
T: 05 395 10 62 • E: info@rafaelo.si

lastna priprava slaščic in sladoledov, torte po naročilu za različne priložnosti, hišna torta Rafaelo, piškoti, zavitki, rogljički, pite, deserti, rolade, rezine...

OKREPČEVALNICA Z LETNIM VRTOM TANJA - DESKLE

Okrepčevalnica z letnim vrtom Tanja nudi:

- malice in kosila med tednom
- enolončnice in meso na žaru
- jabolčni zavitki ...

priljubljena točka za postanek šoferjev in motoristov v Desklah ob bencinskem servisu s parkiriščem vse od leta 1989

Tanja Okrepčevalnica

Tanja Gabrijelčič s.p. - Srebrničeva 4a - 5210 Deskle
E: info@okrepcevalnica-tanja.si - T: 05 305 21 11

CANYON AUDIO

Grajska cesta 5, KANAL
T: 041 775 119
E: canyon.audio@siol.net
www.canyonaudio.si

svetovanje pri sestavi in prodaja audio-video sistemov
montaža in nasveti pri rokovanju z avdio opremo
menjava in nastavitve gramofonskih glav in ročic

Vesele božične praznike in srečno novo leto 2017 vam voščijo

Novo leto je kot bel nepopisan list...
Pobarvaj ga s sanjami,
posuj z ljubeznijo,
popiši z neverjetnimi dosežki
in okrasi s čudeži.

Srečno 2017!

SEMENARNA IN CVETLIČARNA
Gregor Blažič s.p. Deskle

ElektroTehnika
Lukšič

Pritrdila za strehe in fasade,
ravne strehe,
lesene konstrukcije
in podkonstrukcije

SKODNIK

SKODNIK d.o.o.
Bodrež 3
5213 Kanal

e-mail: skodnik@siol.net
tel.: +386(0)5 395 11 79
fax: +386(0)5 395 11 89

kovinske konstrukcije | ograje | nadstreški
MOTO FE, Hinko Komac s.p.
Grajska cesta 49 | 5213 Kanal | t: 031 758 974 | e: hkomac@siol.net

MIZARSTVO
TINTA ROBERT s.p.

Anhovo 65, 5210 Deskle
tel.: 041 838 315
mail: robert.tinta@amis.net

Storitve z gradbeno mehanizacijo:
izkopi, nasipavanje, planiranje, prevozi

HARIJ Transport in mehanizacija d.o.o.

Goljevica 1D
5210 Deskle
Tel.: 041 737 178

KMETIJSKA ZADRUGA TOLMIN

KZ Tolmin z.o.o. Tolmin
Rutarjeva ulica 35, 5220 Tolmin
www.kz-tolmin.si

Meso domače prireje,
suhomesnati izdelki Alpija,
mleko in mlečni izdelki Mlekarne Kobarid

MARKET FAMA KANAL

FAMA

Vesel Božič in srečno Novo leto

Tako blizu, tako ugodno!